SCHEDARIO BAUMGARTEN

Descrizione diplomatica
di Bolle e Brevi originali
da Innocenzo III a Pio IX

Riproduzione anastatica
con introduzione e indici
a cura di
GIULIO BATTELLI

II

Alessandro IV - Benedetto XI
(An. 1254-1304)

CITTA' DEL VATICANO
presso l'Archivio Segreto Vaticano
1966

SCHEDARIO BAUMGARTEN

DESCRIZIONE DIPLOMATICA
DI BOLLE E BREVI ORIGINALI
DA INNOCENZO III A PIO IX

Riproduzione anastatica
con introduzione e indici
a cura di
GIULIO BATTELLI

II

ALESSANDRO IV - BENEDETTO XI
(An. 1254-1304)

CITTA' DEL VATICANO
PRESSO L'ARCHIVIO SEGRETO VATICANO
1966



Imprimatur·

† Fr. Petrus Canisius van Lierde, Vic. Gen.
E Vicariatu Civit. Vatic.

die 21 decembris 1966

SOMMARIO

BOLLE DA ALESSANDRO IV A BENEDETTO XI

ALEXANDER IV (an. 1254-1261): nn. 2271-2981 . . . . Pag. 1
URBANUS IV (an. 1261-1264): nn. 2982-3307 . . . . . » 185
CLEMENS IV (an. 1265-1268): nn. 3308-3673 . . . . . » 271
GREGORIUS X (an. 1271-1276): nn. 3674-3833 . . . . . » 368
INNOCENTIUS V (an. 1276): nn. 3834-3847 . . . . . » 414
IOHANNES XXI (an. 1276-1277): nn. 3848-3895 . . . . . » 417
NICOLAUS III (an. 1277-1280): nn. 3896-3989 . . . . . » 430
MARTINUS IV (an. 1281-1285): nn. 3990-4093 . . . . . » 457
HONORIUS IV (an. 1285-1287): nn. 4094-4204 . . . . . » 488
NICOLAUS IV (an. 1288-1292): nn. 4205-4368 . . . . . » 521
CELESTINUS V (an. 1294): nn. 4369-4416 . . . . . » 567
BONIFACIUS VIII (an. 1295-1303): nn. 4417-4758 . . . . » 581
BENEDICTUS XI (an. 1303-1304): nn. 4759-4799 . . . . » 675

INDICI

Indice degli inizi . . . . . » 689
Indice dei destinatari . . . . . » 703
Concordanza tra i *Regesta* del Potthast e lo Schedario . . » 731

Emendanda . . . . . » 737

BOLLE
DA ALESSANDRO IV A BENEDETTO XI
(An. 1254-1304)

2271

Marseille Archives Départem.
H. P.A. 5
P. 15602 1254 Decembr. 22
Alexander IIII universis arch.
epis et epis ac abbatibus, prio-
ribus, decanis, archidiaconis,
archipresbiteris et aliis ecclesia-
rum prelatis et ceteris perso-
nis ecclesiasticis tam secula-
ribus quam regularibus cuius-
cumque ordinis vel professio-
nis existant
Nec insolitum est
Neapoli XI kl. Jan. a° 1°
Bulle an Hanf
Rand oben Mitte [illegible]

2272

Napoli Curia Eccles. Vol. 3°
P. 15602 1254 Decembris 22
Alexander IIII univ. archepis
et epis ac dil. fil. abb. prior. dec.
archid. archipresb. et aliis eccle-
siarum prelatis et ceteris perso-
nis ecclesiasticis tam secular. quam
regul. cuiuscumque ordinis vel
professionis existant
Nec insolitum est
Neapoli XI kl. Jan. a° 1°
Bulle und Hanffehlen
Plica abgeschnitten,
Rand oben Mitte multiplicetur

2273

Instr. Mon. F. Dom. c. I 1254 Dec. 22
Non insolitum est P. 15602
Bulle fehlt. Hanfschnur
In plica rechts: Jac Ro
Sub plica links: [illegible]
a. g.
A tergo: predicatorum

2274

Bayer. Haupt. Staatsarchiv
Bisthum Chiemsee fasc. 1
P. vacat 1254 Decembris 24
Alexander IIII (Gitterschrift dünn, nie-
drig). Eps Chimen
Hijs que ad
Neapoli VIIII kl. Januarij anno
primo
Bulle fehlt, Seide erhalten
Ecke oben links: [illegible]
Ecke oben rechts: a
A tergo Mitte schlank
[illegible]
XVI capt anno primo
Kleine unruhige
Schrift; eckig.

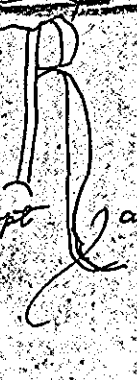

2275

Firenze, Vallombrosa
P. 15012 1254 Decembris 28
Alexander III. : abbi et conventui mon. Vallis Umbrose ad Rom. Ecclesiam nullo medio pertinentis Reg. Vat. ohne Privilegien
Aplice sedis benignitas
Neapoli T Kl. Jan. a° 10
Bulle fehlt, Seide erhalten
In plica rechts 2 C.
Sub plica links ..
auf Umbug.
Ecke oben rechts R
Rand oben Mitte Rc alaj. I. clientes conserv.
A tergo oben Mitte schmal
gross schön Registres
cap. 16
Oberste Zeile unterstrichen
Sub plica unlinirt
Mittelgrosse schrumpfelle
schöne Schrift
XIII capit / anno primo

2276

Archives Nationales Paris
L 249 n. 1 1255 Januarii 12
Br. 32,7 : hoch 23.4 Plica 2.5
oberer Rand 6.2 links 1.5
rechts 1.5
Alexander III (Mariscalcus) Archiepis et Epis et Dil filijs Archidiaconis ad quos littere iste pervenerint
Cum dilecti filij
Dat Neapoli T Id. Januarij a° 10
Bulle und Seide ausgerissen an
In plica rechts: Jac P
Ecke oben rechts a
A tergo oben Mitte grosses +
Kleine kleine feste Schrift, mit gebrochenen Lichtern,
Erste Linie für Signaturschrift und unsere Ordnungen
P. vacat

2277

Bayer. Haupt. Staatsarchiv
Reichsstift Berchtesgaden n. 49
P. 15630 1255 Januarii 12
Alexander III. : preposito ecclie sci Petri de Berchtesgaden ordinis sci Augustini : et Salzburgen. dioc.
Cum in prelatorum
Neapoli T Id. Januarii anno Primo
Bulle an feiner Seide
In plica rechts: Angelus R
Sub plica links: S
Rand oben links: R Anno ... Annus Negus ... Nicolaus dominus
A tergo Mitte schmal ohne Knopf
XXX III Capl / anno primo

2278

Bayer. Haupt. Staatsarchiv
Herrenchiemsee Fasc. 5
P. 15635* 1255 Januarii 12
Alexander III (romanus Mus.) : Preposito et Capitulo ecclie Kimen.
Justis petentium desideriis
Neapoli T Id. Januarii Anno Primo
Bulle an feiner Seide
Sub plica links XVI
Ecke oben rechts: a mit Ja
Breite 64.9 Höhe 57.4
Plica 3.5
Eines der wenigen grösseren Pergamente, die nicht für sein feierliches Privileg gedient haben.

2279

Archives Nationales Paris
L849 n. 2 — 1255 Januarii 13

Br. 30.4 hoch 22.7 Plica 3.7
oberer Rand 5.4 links 0.8
rechts 0.8
Alexander IIII (Gitterschrift, Initiale vergrößert) : : magro et fratribus Hospitalis Jerosolimitani Justis petentium desideriis Datt Neapoli 13ª Januarii a° 10°
Bulle mit Seide ausgenommen
In plica rechts : R. O.
Ab tergo oben Mitte grosses +
Kleine regelm. Schrift, mit gestreckten Ligaturen, mit 3 verzierten Schaufäden
In 1. Zeile 1 vers. Buchstabe
Ohne erste freie Linie

P. Vacat

2280

Marseille Archives Départementales
H. O. M. 14
P. — 1255 Januar. 13
Alexander IIII : : magro et fratribus Hospitalis Jerosolimitani Justis petentium desideriis Neapoli IV. Idus a° 10
Bulle mit Seide ausgenommen
In plica rechts : 30 – 5.
Auf plica links ..
Rand oben Mitte cor
Ecke oben rechts : J.S.
Erste Zeile frei
Gestreckte Ligaturen
A tergo langes Repert ausgestrichen

2281

Archives Nationales Paris
L849 n. 3 — 1255 Januarii 15

Br. 37. hoch 25.9 Plica 2.9
oberer Rand 5.5 links 1.3
rechts 1.6
Alexander IIII (Gitterschrift, Initiale vergrößert) Archiepo et Epis et Dil. filijs abbatibus Prioribus Decanis Archidiaconis et aliis ecclesiarum Prelatis ad quos littere iste pervenerint. Si diligenter attenditis
Dat. Neapoli XVIIJ Kl. Februarij a° 10
Bulle mit Seide ausgenommen
Ecke oben rechts : a
A tergo oben Mitte grosses +
P. Vacat
Kleine regelm. Schrift mit gestreckten Ligaturen, mit 6 verzierten Schaufäden. In 1. Zeile 1 vers. Buchstabe
Papststrammen mit Feder in Gitterschrift
Erste Linie für Gitterschrift und Oberlängen

2282

Reg. 62-63 — 1255 Jan. 16

Zwei Bullen für Berthold von Hohenberg

Reg. 226-236 Bullen für die Marchiones de Hohenburg. meistens mit gronem Datum
Rotenberg III cap. 356 pag. 324 1255 Jan. 16. – cap. 357. pag. 325. 1255 Jan. 16

2283

Archives Nationales Paris

L249 n. 4 1255 Januarii 16

Br. 32.5 hoch 24.8 Plica 3.8
oberer Rand 5.5 links 1.2
rechts 1.5

Alexander IIII (Gitterschrift, Initiale versiert) Archiepis et Epis et Dil. filijs Abbatibus Prioribus Archidiaconis Prepositis Archipbris et alijs ecclesiarum Prelatis ad quos littere iste pervenerint

Pervenit ad nos

Dat Neapoli ~~XVI~~ XVII Kl Febr a° 10

Bulle und Seide ausgerissen
In plica rechts: a. S.
A tergo oben Mitte: grosses +

Kleine regelm. Schrift, mit gestr. Ligaturen, mit zwei betonten Satzanfängen. In 1. Zeile 1 verz. Buchstabe

Papstname im Text in Gitterschrift

P. vacat

2284

R. Sigillator

Archives Nationales Paris

L249 n. 5 1255 Januarii 17

Br. 23.4 hoch 24.9 Plica 2.9
oberer Rand 5.4 links 1.4
rechts 1.4

Alexander IIII (Gitterschrift, Initiale versiert) . . Archiepo Rothomagen et suffraganeis eius ac dilectis filijs Abbatibus Prioribus Prepositis decanis Archidiaconis et alijs ecclesiarum Prelatis per Rothomagen provinciam constitutis

Non absque dolore

Dat Neapoli XVI Kl Febr a° 10

Bulle fehlt, Seide erhalten
In plica rechts: . P. B.
A tergo oben Mitte: R. Sigillator Cist

Kleine fette regelm. Schrift ~~mit~~ ohne jede gestreckte Ligatur, mit 2 verzierten Satzanfängen
In 1. Zeile 1 verz. Buchstabe
Erste Linie für Gitterschrift

P. vacat.

2285

Archives Nationales Paris

L249 n. 6 1255 Januarii 18

Br. 19.7 hoch 14.9 Plica 2.4
oberer Rand 2.8 links 1.1
rechts 1.

Alexander IIII . . Magro ordinis fratrum Predicatorum

Devotionis tue precibus

Dat Neapoli XV Kl Februar a° 10

Bulle und Hanf fehlen
In plica rechts: J. Pads
A tergo oben Mitte: Predicator

Kleine fette regelmässige Schrift
mit einem betonten Buchstaben
Erste Linie für Oberlängen

P. vacat

2286

R. Sigillator

Archives Nationales Paris

L249 n. 7 1255 Januarii 20

Br. 30.7 hoch 27.5 Plica 2.7
oberer Rand 4.9 links 1.2
rechts 1.2

Alexander IIII (Gitterschrift, Initiale versiert) . . Archiepo Senonen et eius suffraganeis ac dil. filijs Abbatibus Prioribus Prepositis decanis Archidiaconis et alijs ecclesiarum prelatis per Senonen provinciam constitutis

Non absque dolore

Dat Neapoli XIII Kl Febr a° 10

P. vacat

Bulle fehlt, Seide erhalten
In plica rechts: . P. B.
Sub plica links: . .
Ecke oben rechts: a
A tergo Ecke oben links: 4
" oben Mitte: R. Sigillator Cist

Fette kleine Schrift, mit mehreren gestr. Ligaturen, mit 1 betonten Satzanfang
In 1. Zeile 1 verz. Buchstabe
Erste Linie für Gitterschrift und Oberlängen

2287

Bayer. Haupt-Staatsarchiv
Würzburg N. 3475
P. 15646 1255 Januarii 21
Alexander IIII (dünne, weite, schöne Gitterschrift) . . Magro et universis prioribus ordinis predicatorum
Ordinis vestri generosa
Neapoli XII Kl. februarij a°. Primo
Bulle an Seide
In plica rechts . . SM.
Seitenlinien, erste Zeile frei
Etwas gebrochene regelmässige Schrift

2288

Marseille, Archives Départem.
H. P.a.5
P. 15646 1255 Jan. 21
Alexander IIII . . magro et universis prioribus ad. Predicat.
Ordinis vestri generosa
Neapoli XII Kl. febr. a° 1°
Bulle an Seide
In plica rechts cat. 10
Erste Zeile frei
Gestreckte Ligaturen
Schmale Seitenränder

2289

Archives Nationales Paris
L249 n. 8 1255 Januarii 21
Br. 27.9 hoch 21. Plica 3.
oberer Rand 5.3 links 1.
rechts 1.2
Alexander IIII Archiepis et Epis ac Dil. filijs Abbatibus, Prioribus Decanis Archidiaconis et alijs ecclesiarum Prelatis ad quos littere iste pervenerint
Deum in sanctis
Dat Neapoli XII Kl. Februarij a° 1°
Bulle und Haaf fehlen
In plica rechts: A. ar.
Ecke oben rechts: a
a tergo oben mitte: Predicatorum
Kleine eng zusammenhängende Schrift
Erste Linie für Oberlängen
Ohne jeden betonten Buchstaben
P. 15647

2290

Instr. mon. F. Dom. C. 156 1255 Jan. 21
P. 15651 sub dat. Jan. 26
Ne pro dilatione
Bulle an Seidenfäden
In plica rechts: pro deo M nor Sp
a tergo: predicatorum

2291 (recto)

Archivio di Stato Milano
Bolle e Brevi
Unbullirtes Original
P. — 1255 Januarii 26
Alexander IIII dil. in xpo filiabus
. . abbatiss et conv. mon. S. Johannis de Pipo Cist. Cremonen. dioc.
Religionis vestre meretur
Neapoli VII Kl. febr. a° 1°
Ohne plica
Randoben suppl. cor
ascultetur tenor.
Attende tenorem quiff ineptus . . .
R a
Das inserirte Document ist unten ganz und richtig transcribirt, da der Minutant bei der Abschrift viele fehler machte, die in die Reinschrift übergiengen. Die Neu-

2291 (verso)

ausfertigung erfolgte erst
III Kl. Maii a° 3°
1257 Aprilis 29

2292

Firenze, Camaldoli
P. 15655 1255 Januarii 28
alexander IIII - - preposito eccle sie Aretin.
Sicut dilecti filii
Neapoli V Kl. febr. a° 1°
Bulle und Hauf fehlen
In plica rechts I
Oberste Linie unbenutzt
Eckige, zahrige Schrift.

2293

Napoli Curia Eccles. Vol. 3°
P. 15657 1255 Januarii 28
Alexander IIII - - guardiano et fratribus OMin. S. Angeli de Lombardis
Cum sicut lecta
Neapoli V Kl. febr. a° 1°
Bulle und Seide fehlen
Plica abgeschnitten

2294

Archives Nationales Paris
L 249 n 9 1255 Januarii 31
Br. 28. hoch 19.5 Plica 3.5
oberer Rand 4.2 links 1.2
rechts 1.2
Alexander IIII (Gitterschrift, Initiale versiert) . . Magistro et universis fratribus ordinis Predicatorum
Ut ea que
Dat Neapolj II Kl Februarij a° 1°
Bulle und Seide fehlen
In plica links: B. S. V.
A tergo oben Mitte: Predicatorum
Fette kleine Schrift, mit gestreckten Ligaturen, mit 3 verz. Satzanfängen
In 1. Zeile 1 verz. Buchstabe
Erste Linie für Gitterschrift und Oberlängen
P. 15661

2295

Archivio di Stato Milano
Bolle e Brevi
P. 15668 1255 Februarii 3
Alexander IIII univ. archepis et epis ac dil. filiis abbatibus prior. archidiac. decan. prepos. et aliis ecclarum et religiosorum ordinis cuiuscumque prelatis.
Magna magnalia de
Neapoli III non. febr. a° 1°
Schöne Bulle an Seide
In plica rechts pro deo V G
P
Sub plica rechts en
Rand oben Mitte ascultetis

2296

Instr. Mon. F. Dom. c. 32 1255 febr. 3
P. 15669
Sanctis desideriis et
Bulle an Hanfschnur
In plica rechts: pro deo WO
A tergo: predicatorum

2297

Instr. Mon. F. Dom. c. 124 1255 Febr. 3
P. 15668
Alex IIII univ. archepis et epis ac abbatibus etc. prelatis.
Magna magnalia de
Neapoli III. non Februarii a° 1°
Bulle fehlt. Seidenfäden.
Sub plica links: V
A. G.
Oben Rand links:
fiat sub nova Dat. I.
grosse Rasuren.
A tergo: predicatorum

2298

Public Record Office London
Papal Bulls bundle 1 nr. 35
Reg 226 Bullarium Transcriptum
P. 15677 1255 Februarii 9
Hoc est transcriptum eiusdem privilegii ... concessi Bertoldo et Oddoni ac Lodovico fratribus marchionibus de Hohenburch (halbe Zeile frei, dann neue Zeile) Alex. IIII etc fidelibus nostris. Clemens semper et
Dat. Neapoli per manda tum Guillelmi magistri scolarum Parmen. S R E vicecancellarii V id. febr. etc. a° primo
Bulla Alex. IIII an Hanf
Registre cap. 226
Rodenberg III 337 cap. 373
Reg Vat hat Lodovico
Oddoni

2299

Public Record Office London
Papal Bulls bundle 1 nr. 36
Bullarium Transcriptum
P 15 678 1255 Februarii 10
Hoc est transcriptum - concessi nob. viris Bertoldo, Oddoni et Lodovico fratribus marchionibus de Hohenburg Alexander IIII etc. fidelibus nostris
Datum et expedit
Dat Neapoli IIII id febr. etc domni
Alex. pp IIII a° I°
Bulla Alex. IIII an Hanf
sub plica links .S.
Registres cap 235
Rodenberg III 338 cap. 374

2300

Bayer. Hauptst. Staatsarchiv Nürnberg N. 4 Chmarr
P. 15685 1255 Februarii 12
Alexander C vesc. servus, Mai. IIII s. s. Dei dil. in Xpo filiabus ... Abbatissa Monasterij sce Marie de Celi porta situs que dominibus tue pie quam futuris Regul. intrim professis JR Xpm Religionem iuxtam eligentibus pacis inierunt Amen Amen Amen
R. Eps Alexandr. exh. ecclie sp. M.
2 presb. 2 epi 4 diaconi
Dat. Neapoli per manum Guitti Magistri scolarum Parmen. sancte Romane. ecclie vicecancellarij V id. febr. Ind. XV Inc. Dominice anno M. CC LIIII pontif. vero domni ALEXANDRI pp. IIII anno primo
Bulle an Seide
Kleine ohne Giftspritzschiff. Fünf Finger 3 dreistöckige Oberlängen; die anderen mittelgroß. Unterlängen klein. Für die grossen Oberlängen ist Linie gezogen, für die mittleren nicht.
Zeichen Kreuzlinien
Runde ohne Schrift.

2301

Public Record Office London
Papal Bulls bundle 1 nr 29
Bullarium Transcriptum
P 15 673 1255 Februarii 15
Hoc est transcriptum ... concessi nobilibus viris B. Oddoni et Lodovico fratribus marchionibus de Hohenberch
Alexander eps s. s. Dei dil. filiis nob. viris ut supra fidelibus nostris
Exhibita devotionis et
Dat. Neapoli XV kal. Martii ind. XIII
Inc. Dominice anno 1254
pont. vero domni Al. pp. IIII anno primo
Bulla Alexandri IIII in campo
Sub plica links .S.
Registres cap. 236
Reg. Vat hat Oddoni
Lodovico
Rodenberg III 339 cap. 375
Dat. ut supra gibt Februarii 10

2302

Public Record Office London
Papal Bulls bundle 1 n. 30
Bulliertes Transcriptum
P 15691 1255 Februarii 15
Hoc est transcriptum etc nob. viris
B. Oddoni et Lodoyco fratribus
marchionibus de Hohenburch.
Alexander B. Oddoni etc. fide-
libus suis.
Nos cupientes indempnitati
Neapoli XV kl. Martii ind. XIII
Inc. Dominice anno 1254 pont.
vero domni Alexandri pp. IIII a° 1°
Bulle Alex. IIII an Hanf
In plica rechts Ja Nar.
Photo

2303

Public Record Office London
Papal Bulls bundle 1 n 34
Bulliertes Transcriptum
P. 15692 1255 Februarii 15
Hoc est transcriptum ... concessi
nob. viris Bertoldo, Oddoni ac
Lodoyco fratribus marchionibus
de Hohenburch. Alexander IIII
etc fidelibus nostris
Quia Manfredus princeps
Dat. Neapoli XV kl. Martii etc. a°
primo
Bulla Alex. IIII an Hanf
Sehr zerstört
Registres cap. 228
Reg. Vat. hat Lodoico
Rodenberg III 343 cap. 380

2304

Marseille Archives départem
H. P.A. 5
P. 15699 1255 februarii 22
Alexander IIII universis fratri
bus ordinis Predicatorum
Cum ... magister et
Neapoli VIII kl. Martii a° 1°
Bulle und Seide fehlen
In plica rechts G. ar
Gestreckte Ligaturen
Schöne Schrift.

2305

Instr. Mon. F. Dom. c. 64 1255 febr. 22
cum magister et P. 15699
Bulle an Seidenschnur
A tergo: predicatorum

2306

Graz Landesarchiv n. 693

P. — 1255 Februarii 25

Alexander IIII dil. ii xpo filiabus .. priorisse mon. Sce Marie in pede montis Radelach ausp etc. in ppm

Religionem vitam eligentibus

Amen a. Amen.

R. Ego Alexander catholice eccle Eps ss

2 presb. 2 epi 2 diac.

Dat. Neapoli p. m. Guillermi magr scolarum Parmen. SRE vicec. V kl. martii ind. XIII Incarnac a° Mo. CCo. LIIII pont. nostri dom. ALEX pp. IIII a° primo

Sehöne Bulle an Seide

Eckrosen rechts a pc ?

2307

Archivio di Stato Milano

Bolle e Brevi Vicecancell.

Ausfertigung 1255 Februarii 27

Alexander IIII dil. ii xpo filiabus abbatisse mon. Theodotis Papiens. eiusque sororibus etc. in ppm

Religionem vitam eligentibus

R. Ego Alex. etc. m.

2 presb. 2 epi 4 diac.

Neapoli p. m. Guillelmi mag. Scolarum Parmen. SRE vicec. cancell. III kl. martii a° 9°

P. 1570 ✗

2308 (recto)

Cautiones

Archives Nationales Paris

L 2289 n. 10 1255 Martii 6

Br. 30. hoch 21. Plica 2,5

oberer Rand 4.6 links 1.5

rechts 1.4

Alexander IIII (Gitterschrift, Initiale gemalt) . Magro et Jurisperitis Hospitalis Jerusalem

Cum a nobis

Dat Neapoli p. manum Martij a° 10

Bulle an Seide

In plica rechts: Bonoffs

Sub plica links: ?

Ecke oben rechts: pc

A tergo Ecke oben links: y

" oben Mitte prouis +

" Mitte: de Caramanico ... pour ... Magro etc

Angelerius pour impetrat fiat cautio Johanni de Castri clerico pour ... Archiepi Nicosien pro eodem Archiepo

Item fiat cautio Johi de Sto Sergio procur principis Antiochen pro eodem principe

P. Vacat

2308 (verso)

Item fiat cautio Alberti can. Sti Petri ... Flexatico pro comite Joppen & duob Rancis ...

Alles durchstrichen

Feste klare Schrift, weit gestreckte Oberlängen, weit über rastierten Satz aufragend

Da 1. Zeile 1 variierter Buchstabe

Erste Linie Gitterschrift

2309

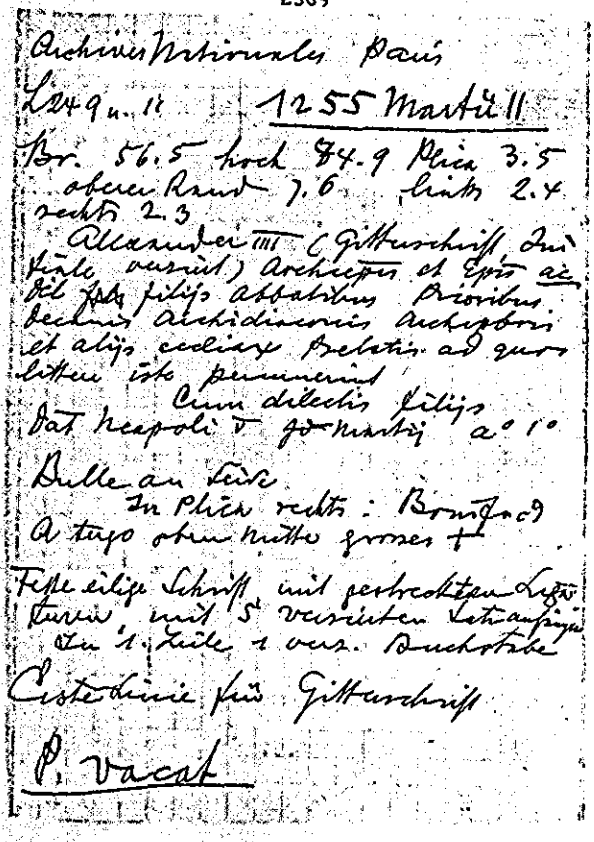

Archives Nationales Paris
L 249 n. 11 1255 Martii 11
Br. 56.5 hoch 74.9 Plica 3.5
oberer Rand 7.6 links 2.4
rechts 2.3
Alexander IIII (Gitterschrift, Initiale verziert) archiepo et epis ac dil. filijs abbatibus Prioribus decanis archidiaconis archipbris et alijs ecclie Bethlem. ad quos littere iste pervenerint
Cum dilectis filijs
Dat Neapoli V. id. martij a° 1°
Bulle an Seide
In Plica rechts: Bonifacio
A tergo oben mitte grosses +
Fette eilige Schrift mit gestreckten Ligaturen, mit 5 versierten Satzanfängen
In 1. Zeile 1 vers. Buchstabe
Erste Linie frei Gitterschrift
P. Vacat

2310 (recto)

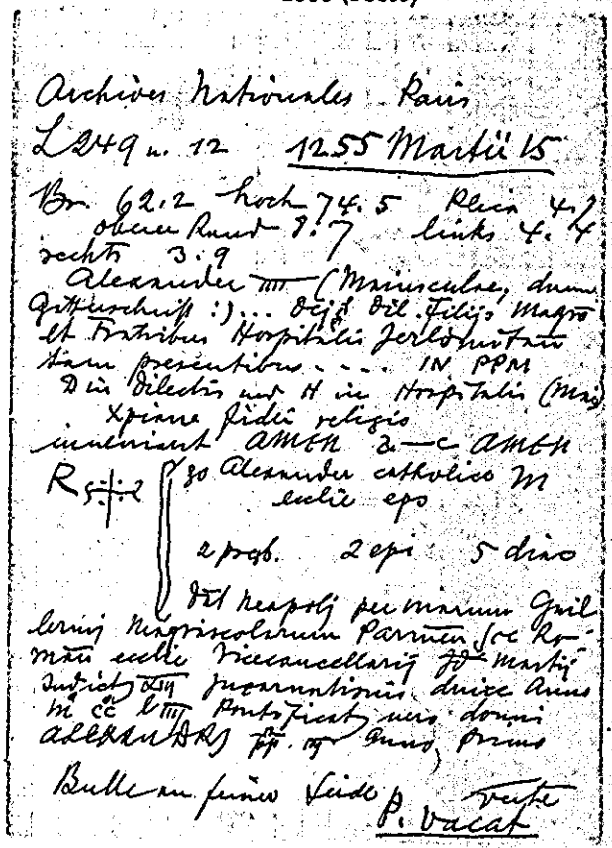

Archives Nationales Paris
L 249 n. 12 1255 Martii 15
Br. 62.2 hoch 74.5 Plica 4.1
oberer Rand 7.7 links 4.4
rechts 3.9
Alexander IIII (Majuscules, dann Gitterschrift:) ... dilc filiis Magro et Fratribus Hospitalis Jerlm tam presentibus ... IN PPM
D in Dilectis und H in Hospitalis (Majuskeln)
Xpiane fidei religio
incrementum AMEN 2-c AMEN
R 5+12 go Alexander catholico M ecclie epo
2 prob. 2 epi 5 diac
Dat Neapoli per manum Guillelmi Nigrisecolensem Parmen. Sce Romane ecclie Vicecancellarij 10. martij indict. 13a pontificatus vero domini Alexandri pp. IV anno primo
Bulle an feiner Seide P. Vacat

2310 (verso)

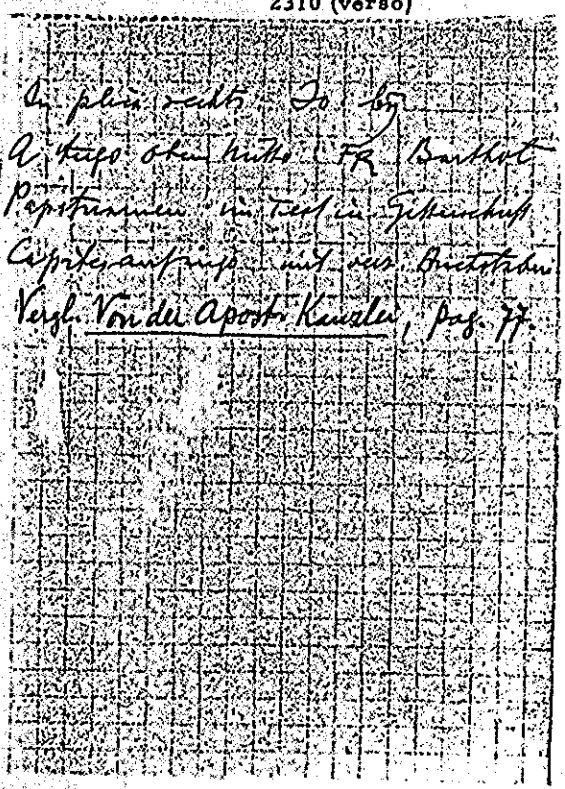

In plica rechts: Do. 65
A tergo oben mitte: FR Bankett
Papstsiegel in Rest in Gitterschrift
Eine Satzanfänge mit vers. Buchstaben
Vergl. Von der Apost. Kanzlei, pag. 77.

2311

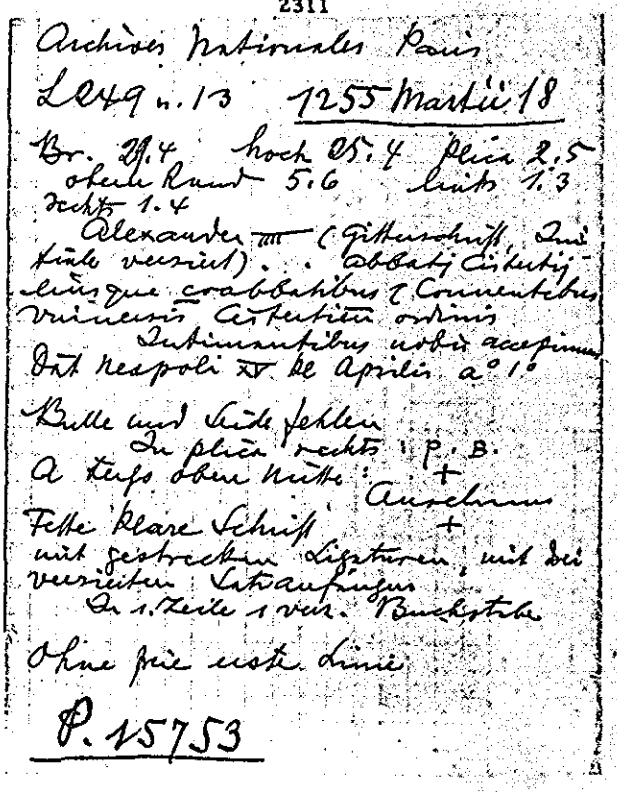

Archives Nationales Paris
L 249 n. 13 1255 Martii 18
Br. 29.4 hoch 05.4 Plica 2.5
oberer Rand 5.6 links 1.3
rechts 1.4
Alexander IIII (Gitterschrift, Initiale verziert) ... Abbati Cisterc. ... dilis quo crabbatibus et Conventibus Vivariensis Cisterc. ordinis
Intimantibus nobis accepimus
Dat Neapoli XV. kl. Aprilis a° 1°
Bulle und Seide fehlen
In plica rechts: P. B.
A tergo oben mitte: + Anschnitt
Fette klare Schrift +
mit gestreckten Ligaturen; mit 3 versierten Satzanfängen
In 1. Zeile 1 vers. Buchstabe
Ohne die erste Linie
P. 15753

2312

Toulouse, Archives Départem.
H. 23

P. — 1255 Martii 21

Alexander IIII archepis et epis et abbat. prior. decanis archidiac et aliis eccles. prelatis ad quos lit. hec iste pervenerint
Si discrimina que
Neapoli XII kl. Apr. a° 1°
Bulle an Seide
In plica rechts B. p m

Erste Zeile frei
Seitenlinien

2313

Instr. Misc. 1250-1275 cap. 4
P.* 15765 1255 Martii 25

Alex. IIII ad certitudinem presentium et memoriam futurorum
Quia nobilis vir
Actum Neapoli VIII kal. Aprilis in die videlicet Cene Domini pontificatus nostri a° primo
Seide und Bulle fehlen
In plica rechts: vb p

Jegen Manfredus princeps Tarentinus

Scriptor: Ubertus de Placentia
1252 octobris 31 cap. 6057

2314

Joh. Card. Toletanus
Archives Nationales Paris
L 249 n. 14 1255 Martii 30

Br. 35. Hoch 25. Plica 3.9
oberer Rand 5.2 links 1.7
rechts 1.2
Alexander IIII (Gitterschrift, Initiale versiert) . . Cartusie et universis Prioribus Cartusien ordinis
Celestis amor patrie
Dat Neapoli III kl Aprilis a° 1°

Bulle fehlt, Seide erhalten
In plica rechts: G. S.
A tergo mitte unten: petit dnus J. de ~~[illegible]~~ Tolet. (Toledo) card pro ordine cart
Fette nach links geneigte Schrift, mit gestr. Ligaturen, mit 3 versierten Satzanfängen
In 1. Zeile ein verz. Buchstabe
Erste Linie für Gitterschrift und unteren Oberlängen

P. vacat

2315

Wien Staatsarchiv Chronol.
P. — 1255 Martii 30

Alexander IIII . . Cartusie et universis prioribus Cart.
Celestis amor patrie
Neapoli III kl. Apr. a° 1°
Bulle an Seide
In plica rechts G la
Rand oben mitte cor
Gestreckte Ligaturen
Oberste Zeile frei

2316

Graz Landesarchiv. Nr 717
P. – 1255 Martii 30
Alexander IIII . . Cartusie et universis prioribus Cartusien ordinis
Celestis amor patre
Neapoli III Kl. Aprilis a° 1°
Bulle an Seide
Seitenlinien. Oberste Zeile unbeschrieben.
Gestreckte Ligaturen.
Ohne alle Notizen

2317

Archives Nationales Paris
L249 n. 15 1255 Aprilis 8
Br. 40.8 hoch 31.5 Plica 4.1
oberer Rand 6.4 links 1.5
rechts 1.5
Alexander IIII (Gitterschrift Initiale verziert) Archiepis et Epis et Dil. filijs Abbatibus Prioribus decanis Archidiaconis Prepositis archipbris Plebanis et alijs ecclie ax Prelatis ad quos littere iste pervenerint
Non absque dolore
Dat Neapoli VI Jd Aprilis a° 1°
Bulle und Seide fehlen
Ecke oben rechts: ac P. vacat
Sub plica links: . .
a tergo oben Mitte grosses +
Jette gerade Schrift, mit gestreckten Ligaturen, mit einem variierten Satzanfang
In 1. Zeile 1 verz. Buchstabe
Erste Linie für Gitterschrift und Oberlängen

2318

Archives Nationales Paris
L249 n. 16 1255 Aprilis 9
Br. 36.7 hoch 26.8 Plica 3.7
oberer Rand 5.9 links 1.3
rechts 1.1
Alexander IIII Archiepis et Epis ac Dil. filijs Abbatibus Prioribus Prepositis decanis Archidiaconis Archipbris et alijs ecclie ax Prelatis presentes litteras inspecturis
Patris eterni benignitas
Dat Neapoli V Jd Aprilis a° 1°
Bulle und Hanf fehlen
In plica rechts: p. c.
A tergo oben Mitte: Predicator
Kleine flüssige Zusammenhängende Schrift
Mit einem betonten Buchstaben
Erste Linie für Oberlängen
P. 15790

2319

Firenze, Badia di Ripoli
P. – 1255 Aprilis 9
Alexander IIII . . abbati et conventui monasterii Vallis Umbrose Fesulan. dioc.
Ea que indicis Reg. Vat. Vallis=umbrose
Neapoli V id. Apr. a° 1°
Bulle und Seide fehlen
84 breit. 65 hoch
Plica 2.6 cm. 71 Zeilen
Zu durchschnittlich 43 Worten = 305.3
In plica links LXX, sub pl. links XLV
Ecke oben links R
A tergo gross schön schlank
Oberste Zeile unbenutzt
Ganz kleine plica
Sub plica unliniert
Kräftige schöne Schrift
Scpt
Registres cap. 327
CCLXXVII Capts
anno primo

2320

Marseille Archives Départem.
H. P. a. 5
P. 15790 1255 Aprilis 9
Alexander IIII archepis et epis
et abbatibus, prioribus, decanis,
archidiaconis, prepositis, archi-
presbiteris et aliis ecclesiarum pre-
latis presentes litteras inspecturis
Patris eterni benignitas
Neapoli V. id. aprilis a° 1°
Bulle an Hanf
In plica rechts R. Plac
Unruhige nach links geneig-
te Schrift. Hohe Oberlängen

2321

Madrid Arch. Histór. Nacional
Santa Maria de Huerta 1 E
P. — 1255 Aprilis 9.
Alexander IIII .. abbi Cistercii
eiusque coabbatibus et conven-
tibus universis Cist. Ord.
Intimantibus vobis accepimus
Neapoli V id. apr. a° 1°
Bulle fehlt. Seide erhalten
Ligaturen gestreckt
prächtige Schrift.
cf. 1255 Maii 1

2322

Archives Nationales Paris
L249 n. 17 1255 Aprilis 12
Br. 55.3 hoch 39.2 Plica 4.
oberer Rand 7. links 1.8
rechts 2.1
Alexander IIII .. magno et
Capitulo generali ordinis Predica-
torum
Comes honoris onus
Dat Neapoli II. id Aprilis a° 1°
Bulle fehlt, Hanf erhalten
In plica rechts: Ja de Scis
Rand oben Mitte: y
a tergo Ecke oben links: l
Fette unordentliche Schrift
Mit einem betonten Buchstaben
Erste Linie für Oberlängen
P. Vacat

2323

Archives Nationales Paris R
L249 n. 18 1255 Aprilis 14
Br. 34.8 hoch 24.5 Plica 1.9
oberer Rand 5.4 links 1.2
rechts 1.1
Alexander IIII .. Aurelianen et
.. Antisiodoren Epis
Controversiam dudum inter
Dat Neapoli XVIII kl maij a° 1°
Bulle fehlt, Hanf erhalten
In plica rechts: Jac pp
A tergo oben Mitte: Predicatorum
Schlank, schwungvoll
2.5
Capitelsangabe unter
der Hasta
ccl XXVII. capto genus prin
Fette deutliche Schrift
mit einem betonten
Buchstaben
Ohne erste freie Linie P. 15802

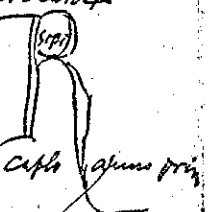

2324

Archives Nationales Paris
L 249 n. 19 1255 Aprilis 14
Br. 74.8 hoch 58.8 Plica 2.8
oberer Rand 7.5 links 2.7
rechts 2.7
Alexander IIII (maiusculae)
Venerabilis Magistris et scolaribus
Parisien
Quasi lignum vite
Dat Neapoli XVIII kl. Maii a° 1°
Bulle fehlt, Seide erhalten
A tergo oben Mitte: Predicatorum
Sehr schöne regelmässige Schrift, mit
gestr. Ligaturen, mit zahlreichen
vergierten Capitelsanfängen
In 1. Zeile 2 verz. Buchstaben
Erste Linie für Gitterschrift und
Oberlängen
P. 15801

2325

Public Record Office London
Papal Bulls bundle 1 n. 10
Clausa
P. 15811 1255 Aprilis 19
Alexander IIII H. illustri regi Anglie
Cum inter conditiones
Neapoli XIII kl. Maii a° 1°
Bulle und Hanf fehlen
Rechts und links kein Rand, so
dass die Schnitte in die Schrift gehen.
A tergo rechts unten quer geschrieben
V 11

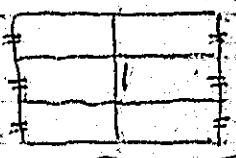

Rymer, Foedera I. I. 124
dr. P. 15811

2326

Poitiers Archives Départem.
Ste Radegonde
P. 1255 aprilis 20
Alexander IIII. Helie de Brolio
canonico Abiennen. Cenoma-
nen. Dioc.
Prior et capitulum
Neapoli XIII kl. Maii a° 1°
Bulle und Hanf fehlen.
Links ganz fleckig
Kleines Mandat. Erste Zeile frei
Seitenlinien, keine Ränder
Sub plica ohne Linien
Schriftname unleserlich

2327

Firenze, S. Croce di Firenze
P. 1255 Aprilis 20
Alexander IIII [ohne Punkte] ani-
versis epis et abbibus, priori-
bus, et aliis eccles. prelatis per
Tusciam constitutis
Cum dilecti filii
Neapoli XII kl. Maii a° 1°
Bulle und Hanf fehlen
In plica links ſl
Erste Linie unbenutzt
Kleine, feine äusserst zierli-
che Schrift
Sub plica unliniert

2328

Public Record Office London
Papal Bulls bundle 1 n. 16
Clausa
P 15814 1255 Aprilis 21
Alexander H. illustri regi Anglie
Quia inter conditiones
Neapoli XI kl. Maii a° 1°
Bulle an Hanf hängt links

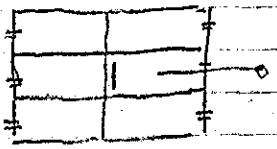

2329

Archivio di Stato Milano
Bolle e Brevi
P. 15824 1255 Aprilis 25
Alexander III Rayneris ac aliis
fribus Predic. inquisitoribus
her. pravitatis in Lombardia
Cum auctoritate felicis
Neapoli VII kl. Maii a° 1°
Bulle und Hanf fehlen
In plica links B. für

2330 (recto)

Paris Archives Nationales R^{x}
J 447 n. 53
Breite 30.1 Rand links 1. rechts 0.9
Höhe 21.7 Rand oben 4. plica 3.7
Beste Linie für Oberlängen / 2e
eine Seitenlinie
P. vacat 1255 Aprilis 25
Alexander III . . Archiepo
Bituricen
Volumus et precentium
Dat Neapoli VII kl Maij /
a° 1°
Bulle an dickem Hanf
In plica rechts : B. p.
Rand oben links R^{x}

2330 (verso)

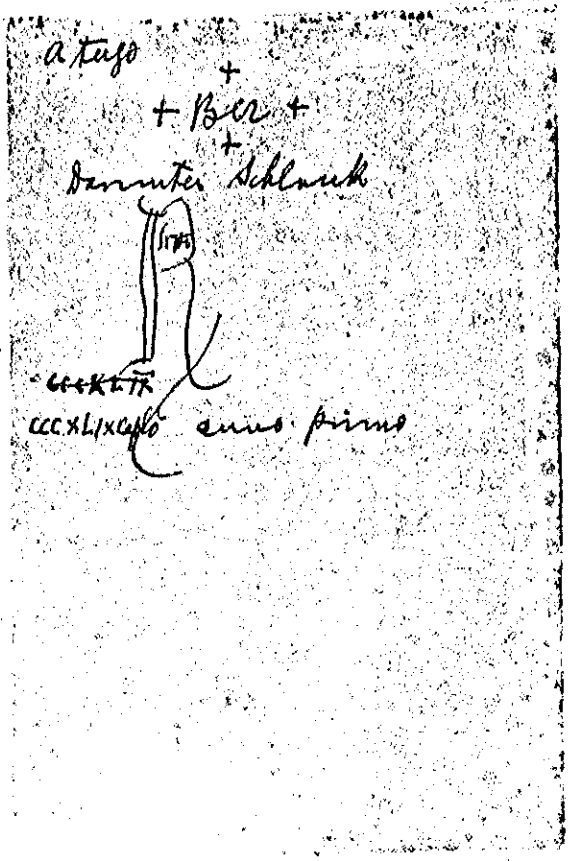

2331 (recto)

Rf

Paris Archives Nationales
J 585 n. 53
Breite 35. Rand links 1.2 rechts 1.2
Höhe 27.8 Rand oben 5.2 plica 3.9
Erste Linie für Mzg mit kleinen
Oberlängen / Je eine Seitenlinie
P-15822 1255 Aprilis 25
Alexander IIII (schräglich verz Mzg)
Carnos in Xpo filios . . Illustri
Regi Francie (regni
Sublime (regni) Francie
Dat Neapoli VII Kl Maij a° 1°
Bulle an Seide
In plica links: J.V
Rand oben links: Rf
A tergo oben Mitte: + Rex +

2331 (verso)

A tergo oben Mitte schlank
zierlich



cccxlix Capt — anno primo

Prachtvolle kleine feste Schrift.

2332

Paris Archives Nationales Rf
J 683 n. 1
Breite 38.6 Rand links 4.3 rechts 1.4
Höhe 32.4 Rand oben 5.8 plica 3.7
Erste Linie für Mzg mit kleinen
Oberlängen / Je eine Seitenlinie
P. 15822 1255 Aprilis 25
Alexander IIII (verz. Mzg) Carnos in
Xpo filios . . Illustri Regi Francie
Sublime Regni Francie
Dat Neapoli VII Kl Maij / a° 1°
Bulle an Seide
In plica links: J.V.
Rand oben links: Rf
A tergo oben Mitte: + Rex +
Schlank zierlich



Schwungvolle prachtvolle Schrift

unterer Theil fehlt

2333

Archives Nationales Paris
L 249 n. 20 1255 Aprilis 27
Br. 31.5 hoch 23. Plica 2.9
oberer Rand 5.5 links 0.9
rechts 1.1
Alexander IIII (gitterschrift, Anfänge versetzt) . . Abbati et Conventui Monasterij Vallis beate marie Cisterciensis ordinis Parisien diocesis
Ex serie nostre
Dat Neapoli V kl maij a° 1°
In plica rechts: Jo . . .
Sub plica links: . . .
A tergo oben mitte: + A de Mallorca

Schöne kleine Schrift, mit mehreren gestr. Ligaturen, mit 3 verzierten Satzanfängen
In 1. Zeile 1 verz. Buchstabe
Erste Linie für Gitterschrift und Oberlängen
Schreibfehler: oportet nos decernas
sahibere — sch. nos

P. vacat

2334

Archives nationales Paris R
L 2149 n. 21 1255 Aprilis 27
P. vacat
Br. 29,2 hoch 18,6 Plica 3,6
oberer Rand 4,5 links und
rechts ohne Seitenlinien 1,2, 1,2
Alexander IIII c gitterschrift
Quitäle versiegelt! : magro 7
fratribus Hospitalis sancti Sanso-
nis de Duaco Atrebatensis dioc. ad
Hospitale S[an]c[t]i Saxonis Constantinop.
litteris spectantis
devotionis vestre precibus
Dat Neapoli V Kl. Maij a° 1°
Bulle an Seide
An plica rechts : Ja de Scis
Lut plica rechts : S
Ecke oben rechts : Ja
A tergo Ecke oben links : A
1 oben mitte schlank
rund 2,5
Darüber:
signum Scij + Iuxonis
CCCLXVIII. Aplg

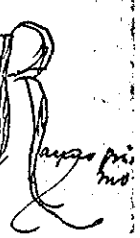

2335

Firenze, Badia Fiorentina
P. - 1255 Aprilis 29
Alexander III [ohne Ziffer] con-
ventui monasterii Sce Marie
Florentin. Abbi ad Rom. Eccl.
ut dicitur nullo medio pati-
nentis Reg. Vat. mediante
Religionis vestre meretur
Neapoli III Kl. Maii a° 1°
Bulle und Seide fehlen
Sehr beschädigt
Ecke oben links R
A tergo oben mitte halb
überklebt



Registres cap. 411.
cap. CCCXXXI

2336

Archivio di Stato, Milano
Bolle e Brevi
P. 1583 1. 1255 Aprilis 30
Alexander IIII fribus Ord. in-
quisitoribus ~~Lombardie~~. Hereticos
pravos in provincia Lombardie
Cum secundum tenorem
Neapoli II Kl. Maii a° 1°
Bulle fehlt. Seide erhalten
An plica rechts Ri. de Th.
Randbreite etwas rechts : plant
quinque de curia
Lagenmaß gemischt.

2337

Marseille Archives départem.
B 357
P. - 1255 Aprilis 30
Alexander IIII nob. viro Carolo co-
miti Andegavie e Provincie ge-
nero cari in xpo filii nri . .
Prucie regis illustris
Cum ad archana
Neapoli II Kl. Maii a° 1°
Bulle an Seide
An plica rechts Ja nar
Lut plica links S..
Rand oben links R
A tergo oben mitte groß schmal
elegant Registres cap. 429
CCCXX

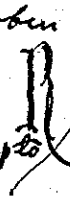

COCXX capto cap. primo

2338 (recto)

Rx

Paris Archives Nationales
J 684 n. 25
Breite 28.8 Rand links 1.6 rechts 1.6
Höhe 24.6 Rand oben 5.1 plica 3.2
Erste Linie für Maj und kleinen
Oberlängen / Je eine Seitenlinie
P. vacat 1255 Aprilis 30
Alexander IIII (vers Maj) Carmo
in Xpo filio . . Illustri Regi
Francie
Cum contingat interdum
Dat Neapoli II Kl Maij / a° 1°
Bulle an Seide
In plica rechts: R. plac
Sub plica links: ?
Rand oben links: Rx

verte

2338 (verso)

a tergo oben Mitte: + + Rex + +
Mittelgroß schlank mit dickem
Strich:



cccxlix. capto anno primo
Große schöne weitgelagerte Schrift

2339

Madrid Arch. Histór. Nacional
P Poblet E n. 57
1255 Maii 1
Alexander IIII . . abbi Cistertii
eiusque coabbatibus et conventi-
bus universis Cist O.
Intimantibus vobis accepimus
Neapoli Kl. Maii a° 1°
Bulle fehlt. Gröbere Seide erhalten
In plica rechts B p n.
cf. 1255 Apr. 9

2340

Public Record Office London
Papal Bulls bundle 1 n. 13
P – 1255 Maii 3
Alexander IIII . . archiepiscopo Can-
tuariensi et magistro Rostando
capellano nostro
Carissimo in Christo
Neapoli V non. Maii a° 1°
Bulle und Hanf fehlen
In plica rechts G. P.
Rand oben in winziger Schrift:
Inhaltsangabe.
Es sind noch andere mit diesen
Randregesten vorhanden.

2341

Marseille Archives Départem
H. S.V. 132
P.— 1255 Maii 9
Alexander IIII .. officiali Tracc.
Cum dilectus filius
Neapoli VII id. Maii a° 1°
Bulle fehlt, Hanf erhalten
In plica links ♈
Erste Zeile beschrieben
Sub plica links ...

2342

Instr. Misc. 1250–1275 cap. 5
P.— 1255 Maii 10
Alexander IIII Buffino canonico Vercel-
len. rectori eccle S. Petri de Agantico
Magalonen. dioc.
Ea que iudicis
Neapoli VI id. Maii a° 1°
Bulle und Seide fehlen
In plica rechts: Angl. p
Ecke oben rechts: f. a //
A tergo

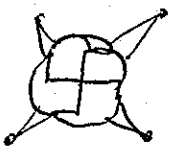

2343

Wien Staatsarchiv Chronol.
P.— 1255 Maii 10
Alexander IIII .. priorisse ac
conventui mon. de valle sancte
Marie in Milchelsteim OSAug.
Aquilegen. dioc.
Iustis petentium desideriis
Neapoli VI id. Maii a° 1°
Bulle an grober Seide
In plica rechts p. c
Sub plica links ganz zart und
dünn, dann sichtbar (?
Gestreckte Ligaturen //
Oberste Zeile frei

2344

Public Record Office London
Papal Bulls bundle 1 n. 11
P. 15 863 1255 Maii 15
Alexander IIII .. archiepiscopo
Cantuariensi et magistro Rostando
capellano nostro.
Intelleximus quod nonnullos
Neapoli id. Maii a° 1°
Bulle und Seide fehlen
In plica rechts G. P
Rand oben in winzig kleiner Schrift
langes Regest für die Abfassung der
Bulle oder für andere Zwecke.
Auf jeden Fall kuriale Schrift.

2345

Firenze S. Croce di Firenze
P. 15874 1255 Maii 21.
Alexander IIII .. generali ministro et universis fribus ordinis frum minorum
Inducimur pie conversationis
Neapoli XII Kl. Junii a° 1°
Bulle und Seide fehlen
In plica rechts. a. ar.
Erste Zeile unbenutzt
Sub plica unliniirt

2346

Archivio di Stato Milano
Bolle e Brevi vicecancell.
Nachbildung 1255 Junii 1
Alexander IIII .. priori ecclie S. M. in portu Ravennat. eiusque fribus etc. in ppm
Commisse nobis apostolice
R Ego Al. etc. m
2 presb. 2 cpi 4 diac.
Neapoli p. m. Guitti magrisco-larum Parmen. SRE vicecancellarii Kl. Junii a° 1°
P. 15892

2347

Barcelona Corona de Aragón
Leg. 14° n. 1°
P. — falsche Initiale
1255 Junii 2
Alexander IIII .. Illusti Regi Aragon:
Excellentie tue litteras
Neapoli IIII Non. Junii a° 1°
Bulle an Hanf
In plica rechts G. Mutin
Hanfbesiegelung obschon Initiale schwarz. wein

2348

Archives Nationales Paris
L 249 n. 23 1255 Junii 19
Br. 51.3 hoch 27.9 Plica 2.8
oberer Rand 6.2 links 2.3
rechts 2.1
Alexander IIII .. Priori fratrum Predicatorum in Burgundia
Terre Jerlimitan periculosa
Dat. Anagnie XIII Kl. Julij a° 1°
Bulle und Hanf fehlen
In plica rechts: adeg. P.
Mitte oben a tergo: Terra Sca
Mit einem betonten Buchstaben
Kleine regelmässige Schrift
Ohne erste Linie für Oberlängen
In plica halbrechts: Ministro fratrum Minorum
P. vacat

2349

Archives Nationales Paris
L 249 n. 24 1255 Junii 20
Br. 35.3 hoch 26.2 Plica 3.4
oberer Rand 4.2 links 1.2
rechts 1.1
Alexander IIII (Gitterschrift, Initiale verziert). . Cartusie ? universis prioribus Cartusien ordinis
Licet ad hoc
Da Anagnie XII Kl Julij a° 1°
Bulle fehlt, Seide erhalten
A tergo oben Mitte: Cartusia
Eckige kleine Schrift, mit gestreckten Ligaturen, mit 3 verzierten Satzanf.
In erster Zeile 2 verz. Buchstaben
Erste Linie für Gitterschrift
Je zwei Seitenlinien
Da Anagnie P. vacat

2350

Graz Landesarchiv n. 721
P. – 1255 Junii 20
Alexander IIII . . Cartusie et universis prioribus Cartusien. ordinis
Licet ad hoc
Anagnie XII Kl. Julii a° 1°
Bulle an Seide
In plica rechts S. P.
Seitenlinien. Oberste Zeile unbeschrieben
Gestreckte Ligaturen

2351

Archives Nationales Paris
P L 249 n. 25 1255 Junii 22
Br. 31.8 hoch 25.2 Plica 2.7
oberer Rand 5.7 links 1.6
rechts 1.6
Alexander IIII (Gitterschrift, Initiale verziert) (ohne Punkte) Provisori et Monachis constitutis in loco qui dicitur beati Bernardi Parisien Cistertien ordinis in theologica facultate studentibus
Dudum personas vestras
Dat Anagnie X Kl. Julij a° 1°
Bulle fehlt, Seide erhalten
A tergo oben Mitte: Clarenatt
Klare fette Schrift, gestr. Ligaturen, mit 3 verzierten Satzanfängen
In 1. Zeile 1 verz. Buchstabe
Erste Linie für Gitterschrift
Papstname im Text in Gitterschrift
Punkte P. vacat

2352

Firenze, S. Croce di Firenze
P. 15906 1255 Junii 26
Alexander IIII . . generali ministro et fribus de ordine Minorum
Ut in vestris
Anagnie VI Kl. Julii a° 1°
Bulle und Seide fehlen
In plica rechts P. Sabell
Oberste Linie unbenutzt
Sub plica unlinirt
Schmale Seitenränder
Grosser oberer Rand

2353

Archivio di Stato Milano
Bolle e Brevi
P. — 1255 Julii 2
Alexander IIII .. abbatisse et ac
conv. mon. S. Agathe de Papia
OSDamiani
Cum a nobis
Anagnie VI non. Jul. a° 1°
Bulle fehlt; grobe Seide erhalten
In plica links: B.S. 8

2354

Archivio di Stato, Milano
Bolle e Brevi
P. — 1255 Julii 2
Alexander IIII dil. in xpo filia
bus .. abbatisse et conv. mon. S.
Agathe de Papia OSDamiani
Paupertati vestre quam
Anagnie VI non. Jul. a° 1°
Bulle rund regelmässig an
gröberer Seide.
In plica links B.S. 8
Gestreckte Ligaturen

2355

Archives Nationales Paris
L 249 n. 26 1255 Julii 3
Br. 32.7 hoch 23.5 plica 2.6
oberer Rand 5. links 1.8
rechts 1.8
Alexander IIII (Gitterschrift, Initia
le versiert) Guillermo Notario nostro
Abbati Cluniacen
Ex parte tua
Dat. Anagnie V. non Julij a° 1°
Bulle und Seide fehlen P. vacat
In plica rechts: a. G.
A tergo oben Mitte: Philipp ....
Sehr zierliche schöne Schrift, mit gestr.
Ligaturen, mit 3 verz. Satzanfängen.
In 1. Zeile 2 verz. Buchstaben
Erste Linie für Gitterschrift und unten
Oberlängen
// Guillermus notarius aplicae
sedis

2356

Madrid Arch. Histór. nacional
Orense S. Maria de Osera 4 E
P. — vicecancellarius
1255 Julii 4
Alexander IIII .. abbati monast.
S. Marie de Vrsania eiusque
etc. in ppm
Officii nostri nos
(R) Ego Alex. Cath. Eccl. eps 13 (M)
6 presb. 1 eps. 3 diac
Dat. .. per m. G. .... SR.E
vicecancellarii et notarii IIII
non Julii ind. III. ...
Bulle und Seide fehlen.

Fast ganz zerstört und un
leserlich.

2357

Archives Nationales Paris

L249 n. 27 1255 Julii 5

Br. 27.5 hoch 24.6 Plica 2.9
oberer Rand 6.4 links 1.4
rechts 1.4
Alexander IIII (Gitterschrift, Initiale verziert) Archiepis et Epis ac Dil. filijs Abbatibus Prioribus Decanis Archidiaconis et alijs ecclesiarum Prelatis ad quos littere iste pervenerint
Militum Templi professio
Dat Anagnie II Non Julij a° 1°

Bulle fehlt, Seide erhalten
In plica rechts: Jo. bs.
Sub plica links: ..
Ecke oben rechts: a
A tergo Ecke oben links: J
" oben Mitte: T

Eckige klare Schrift, mit gestr. Ligaturen mit zwei verz. Satzanfängen
In 1. Zeile 2 verz. Buchstaben
Erste Linie für Gitterschrift und Oberlängen
P. vacat

2358

Archives Nationales Paris

L249 n. 28 1255 Julii 6

Br. 38 hoch 30.8 Plica 3.8
oberer Rand 7. links 1.6
rechts 1.6
Alexander IIII (Gitterschrift, Initiale verziert). Magro et fratribus Militie Templi Jerusalem
Ex parte nra
Dat Anagnie (später mit anderer Tinte eingeschoben) II Non Julij a° 1°

Bulle fehlt, Seide erhalten
In plica halbrechts: ∡ Anagnie
Ecke oben rechts: a
A tergo oben Mitte: T P. vacat

Weite fette schöne Schrift, mit gestr. Ligaturen, mit 3 verzierten Satzanfängen
In 1. Zeile 1 verz. Buchstabe

Papstname im Text in Gitterschrift

Kleine Linie für Gitterschrift
Anagnie

2359

Archives Nationales Paris

L249 n. 29 1255 Julii 6

Br. 28.2 hoch 24.2 Plica 2.7
oberer Rand 7. links und rechts ohne Seitenlinien 1.6, 1.4
Alexander IIII (Gitterschrift, Initiale verziert) Archiepis et Epis et Dil. filijs abbatibus Prioribus Decanis Archidiaconis et alijs ecclesiarum Prelatis ad quos littere iste pervenerint
Ex parte dilectorum
Dat Anagnie II Non Julij a° 1°

Bulle und Seide ausgerissen
In plica rechts: Mauf
Sub plica links: ..
Ecke oben rechts: a P. vacat
A tergo Ecke oben links: J
" oben Mitte: T
Sehr regelmässige eckige Schrift, mit gestr. Ligaturen, mit 1 verz. Satzanfang
In 1. Zeile 2 verz. Buchstaben
Erste Linie für Gitterschrift und Oberlängen
Papstnamen im Text in Gitterschr.

2360

Innovata

Archives Nationales Paris

L249 n. 30 1255 Julii 6

Br. 31.5 hoch 24.6 Plica 2.7
oberer Rand 5.6 links und rechts ohne Seitenlinien 1.2, 1.2
Alexander IIII Archiepis et Epis et Dil. filijs Archidiaconis ad quos littere iste pervenerint
Cum dilecti filij
Dat Anagnie II Non Julij a° 1°

Bulle fehlt, Seide erhalten
In plica rechts: J. Msj
links (nicht unter der plica): ..
Rand oben links: Innovata
Ecke oben rechts: a
A tergo Ecke oben links: J
" Mitte oben: T P. vacat

Kleine kräftige sehr schöne Schrift, mit gestr. Ligaturen (mit 2 Ausnahmen), mit zwei betonten Satzanfängen
In 1. Zeile 1 verz. Buchstabe

Erste Linie für Gitterschrift

2361

Firenze, Castello
P.— 1255 Julii 8
Alexander IIII .. abbi Cistercii
eiusque coabbatibus universis
Cistercien ordinis
Licet ad fratrum
Anagnie VIII id Jul. a° 1°
Bulle fehlt, Seide erhalten
In plica links und rechts 300
Oberste Zeile frei
Sub plica unliniirt

2362

Archives Nationales Paris
L 249 n. 31 1255 Julii 8
Br. 31.4 hoch 22.8 Plica 4
oberer Rand 4.7 links 1.3
rechts 1.3
Alexander IIII (Gitterschrift und
Siale verziert) .. Magro et fratribus
Templi Jerlimitan
Ex parte nra
Dat Anagnie VIII Jd Julij a° 1°
Bulle fehlt, Seide erhalten
In plica rechts: ∩ B
Ecke oben rechts: a
A tergo oben Mitte: ⊤
Nachlässige fette kleine Schrift, mit ge-
streckten Ligaturen, mit 2 verz.
Satzanfängen.
In 1. Zeile 2 verz. Buchstaben
Erste Linie für Gitterschrift
Papstnamen im Text in Gitterschrift
P. vacat

2363

Archives Nationales Paris
L 249 n. 32 1255 Julii 11
Br. 36 hoch 26.3 Plica 3.2
oberer Rand 5.7 links 1.2
rechts 1.2
Alexander IIII .. Magro et
fratribus Domus Militie Templi Jer-
limitan
Cum felicis recordationis
Dat Anagnie V. Jd Julij a° 1°
Bulle fehlt, Seide erhalten
In plica rechts: β. B
Links (nicht sub plica) 5
Ecke oben rechts: a
A tergo Ecke oben links: γ
" oben Mitte: ⊤
P. vacat
Fette kleine Schrift, mit mehreren gestr.
Ligaturen, mit drei verzierten Satz-
anfängen. In 1. Zeile 2 verz. Buchstaben
Papstnamen im Text nicht in Gitterschr.
Erste Linie für Gitterschrift

2364

ex Regesto
Archives Nationales Paris
L 248 n. 244 1255 Julii 15
Br. 40.2 hoch 26.2 Plica 3.7
oberer Rand 5.6 links und
rechts ohne Seitenlinien 1.2, 1.4
Alexander IIII .. Priori Gene-
rali et Universis fratribus Heremi-
tis de Turcia ordinis Sti Augustini
Litteras quasdam felicis
Dat Anagnie Jd Julij a° 1°
Bulle fehlt, Hanf erhalten
In plica rechts: and. 5
Sub plica links: 5
A tergo oben Mitte:
Alberti Florentini
Brief Dat Lateran XV Kl. Martij
ex Regesto erneuert Innocentii
IV P. 15236
Mit 1 betontem Buchstaben
P. 15927

2365

Archives Nationales Paris
L249 n. 33 1255 Julii 15
Br. 27.9 hoch 21.7 Plica 3.4
oberer Rand 5 links 2.2
rechts 1.8
Alexander IIII (Gitterschrift, Initiale verziert) Archiepis et Epis et dil. filijs alijs Ecclesiae Prelatis ad quos littere isto pervenerint
Cum dilectos filios
Dat Anagnie ~~Jd~~ Julij a° 1°
Bulle an feiner Seide
In plica rechts: pt. B
Sub plica links: s
Ecke oben rechts: a
A tergo Ecke oben links (A
oben Mitte T
P. vacat
Regelmässige feste Schrift, ohne gestreckte Ligaturen, mit einem verzierten Satzanfang
Papstname im Text nicht in Gitterschr.
Erste Linie für Gitterschr. und untere Oberlängen

2366

Archives Nationales Paris
L249 n. 34 1255 Julii 15
Br. 33.2 hoch 27.6 Plica 2.8
oberer Rand 5.1 links und rechts ohne Seitenlinien ∅ 1.1, 1.1
Alexander IIII (Gitterschrift, Initiale verziert) . . abbati Cistercij eiusque coabbatibus universis Cistercien ordinis
Celestis amor patrie
Dat Anagnie ~~Jd~~ Julij a° 1°
Bulle und Seide fehlen
In plica rechts: . a. g.
A tergo oben Mitte: +
Anselmus
Ganz kleine, sehr zierliche Schrift, mit gestr. Ligaturen, mit 3 verz. Satzanfängen
In 1. Zeile 1 verz. Buchstabe
Erste Linie für Gitterschrift und untere Oberlängen
P. 15930

2367

Madrid Ach. Histór. Nacional
Santa Maria de Huerta 3 E
P. – 1255 Julii 15
Alexander IIII abbati Cistercii eiusque coabbatibus universis Cist. Ord.
Licet ad hoc
Anagnie id. Julii a° 1°
Bulle und Seide fehlen
In plica rechts p. e.
In plica links f IIII
Jo. by III
Rand oben Mitte firmt tres

2368

Madrid Ach. Histór. Nacional
Santa Maria de Huerta 2 E
P. 15930 1255 Julii 15
Alexander IIII . . abbi Cistercii eiusque coabbatibus universis Cist. Ord.
Celestis amor patrie
Anagnie id. Julii a° 1°
Bulle und Seide fehlen
In plica rechts vb. p.
Ligaturen gestreckt.
Duplicat

2369

Madrid Arch. Histór. Nacional
Poblet E n. 58
P. 15930 1255 Julii 15
Alexander IIII .. abbi Cistercii
eiusque coabbatibus universis
Cist. Ord.
Celestis amor patrie
Anagnie id. Julii a° 1°
Bulle und Seide fehlen
Ohne alle Notizen
Ligaturen gestreckt.
Ausstattung regelmässig
Duplicat

2370

Archives Nationales Paris
L 249 n. 35 1255 Julii 18
Br. 33.7 hoch 27.8 Plica 3.3
oberer Rand 6.3 links 1.3
rechts 1.1
Alexander IIII (Gitterschrift, Initiale verziert) .. Abbati Clonien-
tin Monasterij fr. Germain de
Pratis Parisien ad Romana eccl.
sui nullo modo pertinentis
Cum olim felicis
Dat Anagnie XV Kl. Aug. a° 1°
Bulle fehlt, Seide erhalten
In plica rechts: la. o
Sub plica links: ..
Ecke oben rechts: a
a tergo oben mitte: P. vacat
Petrus de sco Andrea
Sehr weite schöne Schrift, mit gestreckt.
Ligaturen (mit 1 Ausnahme), mit
3 verzierten Satzanfängen
In 1. Zeile 1 verz. Buchstabe
Erste Linie für Gitterschrift und Oberlängen

2371

Firenze, S. Spirito di Firenze
P.- 1255 Julii 20
Alexander IIII .. priori et fri-
bus Heremitarum ord. S. Aug.
Ut eo liberius
Anagnie XIII Kl. Aug. a° 1°
Bulle und Seide fehlen
Seitenränder abgeschnitten
Erste Linie unbenützt

2372

Arch. Dép. de la Gironde Bordeaux
G. 270
P.- 1255 Julii 21
Alexander IIII .. archidiacono
Braten. in ecclesia Aquen.
Sua nobis dilectus
Anagnie XII Kl. Aug. a° 1°
Bulle fehlt. Hanf vorhanden
Ohne jede Notiz

2373

Instr. Mon. F. Dom. c. 7 1255 Julii 21
P. 15940
Alex. IIII .. abbati Cistercii ac generali capitulo Cistercien. ordinis
Licet apostolica sedes.
Anagnie XII kal. Aug. anno 1°
Bulle an Hanfschnur
A tergo: Predicatorum

2374

Brit. Mus. Add. Chart. 11 280
P. — 1255 Julii 23
Alexander IIII .. magistro et fratribus Militie Templi
Quanto maiori religione
Dat. Anagnie X kl. Aug. a° 1°
Bulle und Seide fehlen
In plica rechts Ja sub

2375

Archivio di Stato Milano
Bolle e Brevi
P. — 1255 Julii 25
Alexander IIII fratri Raynerio Placentin. ac aliis fribus O. Pred. inquisitoribus her. prav. in Lombardia et Marchia Januen.
Cum auctoritate felicis
Anagnie VIII kl. Aug. a° 1°
In plica rechts n. c. (N. O)
Bulle rund regelmässig an Hanf
Erste Zeile beschrieben

2376

Instr. Mon. F. Dom. c. 63 1255 Julii 26
P 15948
Alex. IV fratri Raynerio Placentin. et aliis fratribus Ord. Pred. inquisitoribus heretice pravitatis in Lombardia et Marchia Januen.
Cum auctoritate felicis —
Anagnie VII kal. Aug. anno I°
Bulle an Hanfschnur
In plica rechts: n. o. (N. E)

2377

Instr. mon. F. Dom. c. 85 1255 Jul. 27

Dilectus filius frater P. 15952

Hanfschnur. Bulle fehlt.

In plica rechts: p. c.

A tergo: predicatorum

2378

Public Record Office London

Papal Bulls bundle 3 n. 34

P. 15959 1255 Julii 28

Alexander IIII fratri Johanni de Cauter OFM Wigorien. et archidiacono Midelsexie London. dioc.

Lecta coram nobis

Anagnie V kl. Aug. a° 1°

Bulle an Hanf

Initiale nicht ganz schwarz

Rand oben Mitte In alto

Ecke oben rechts Jo

Jd

No 45 Duplicat mit schwarzem A

2379

Archives Nationales Paris

L 249 n. 36 1255 Julii 30

Br. 29.6 hoch 24.9 Plica 3.5

oberer Rand 6.6 links 1.6

rechts 1.6

Alexander IIII (Gitterschrift, Initiale versiert). abbati et Conventui Monasterij sancti Dionisij in Francia ad Romam eccl. cum nullo medio pertinentis

Cum super provisione

Dat Anagnie III Kl. Aug. a° 1°

Bulle an feiner Seite

A tergo oben Mitte: Apenini

Feste kleine Schrift, mit gestr. Ligaturen, mit 3 verz. Satzanfängen

In 1. Zeile 1 verz. Buchstabe

Erste Linie für Gitterschrift

P. vacat

2380

Archivio di Stato, Milano

Bolle e Brevi

P. — 1255 Julii 31

Alexander IIII dil. in xpo fil. .. abbatisse et conv. mon. S. Francisci Mantuan. OSDamiani ad Rom. Ecclam plens iure spectantibus.

Paupertati vestre quam

Anagnie II kl. Augusti a° 1°

In plica links ſ daneben: pro fratre Rainaldo

Nur ganz vereinzelte gestreckte Ligaturen

2381

Archives Nationales Paris
L 249 n. 37 1255 Julii 31
Br. 37.5 hoch 29.3 Plica 2.9
oberen Rand 4.9 links 1.3
rechts 1.4
Alexander ⁱⁱⁱⁱ (Gitterschrift, 2ni
Zeile vertikal) . . Prioni generali et
universis fratribus et patribus Ordi-
nis ordinis Sct Augustini
Pia desideria devotorum
Dat Anagnie ℸ kl Aug a° 1°
Bulle fehlt, Seide erhalten
An plica rechts: ſ 30?30?
Sub plica links: ....
a tergo Ecke oben links: A
" Mitte: Albertus Florentinus
kleine feste Schrift, mit gestr.
Liniierung, mit 6 verz. Satzanfängen
In 1. Zeile 1 verz. Buchstabe
Erste Linie für Gitterschrift
P. vacat

2382

Archives Nationales Paris
L 249 n. 38 1255 Julii 31
Br. 26.6 hoch 22.1 Plica 3.5
oberen Rand 5.6 links 0.9
rechts 1.
Alexander ⁱⁱⁱⁱ . . Abbati Grupe-
dien Cisterc. dioc
Cum nobis dilecti
Dat Anagnie ℸ kl Aug a° 1°
Bulle fehlt, Faden erhalten
An plica rechts: G. S.
Ecke oben rechts: ~~P~~
kleine Schrift
mit einem betonten Buchstaben
P. vacat

2383

Ostium Papstnamen
Archives Nationales Paris
L 249 n. 39 1255 Augusti 1
Br. 28.7 hoch 23.6 Plica 3.2
oberen Rand 6.3 links und
rechts ohne Seitenlinien 1.2, 1.1
Alexander ⁱⁱⁱⁱ (Gitterschrift, 2ni
Zeile vertikal) . . Magro et patri-
bus Militie Templi Jerosolimitani
Cum nos tanquam
Dat Anagnie kl Augusti a° 1°
Bulle an feiner Seide
An plica rechts: δ
Sub plica links: . .
Ecke oben rechts: a
a tergo Ecke oben links: A
" oben Mitte: T
Frater Reg's
P. vacat
Feine kleine Schrift, mit gestr. Liniierung
mit 4 verzierten Satzanfängen
In 1. Zeile 1 verz. Buchstabe
Erste Linie für Gitterschr. und unteren Oberlängen
Papstname im Text nicht in Gitterschrift

2384

Archives Nationales Paris
L 249 n. 39 bis 1255 Augusti 1
Br. 30.6 hoch 24.1 Plica 3.5
oberen Rand 5.6 links 1.1
rechts 1.1
Alexander ⁱⁱⁱⁱ (Gitterschrift, 2ni
Zeile vertikal) . . Magro et patri-
bus Militie Templi Jerosolimitani
Cum nos tanquam
Dat Anagnie kl Aug a° 1°
Bulle an feiner Seide
An Plica rechts: N Knoten
a tergo oben Mitte: T
Frater Reg's
Feine mittelmäßige Schrift, mit gestrichelten
Liniierungen, mit 4 verz. Satzanfängen
In 1. Zeile 1 verz. Buchstabe
Erste Linie für Gitterschrift und oberen Laufer
Papstname im Text in Gitterschrift
P. vacat

2385

Archivio di Stato, Milano
Bolle e Brevi
P.— 1255 Augusti 8
Alexander IIII dil. in xpo filiabus
.. abbatissa et conv. mon. pauperum
dominarum sci francisci Mantu-
an. OSDamiani
Cum a nobis
Anagnie VI id. Aug. a° 1°
Bulle und Seide fehlen
In plica links ⚲
Sub plica links : !

2386

Firenze, Cestello
P.— 1255 Augusti 8
Alexander IIII .. abbi et con-
ventui mon. Sci Galgani
Cist. ordinis Wlterau. dioc.
Religionis vestre meretur
Anagnie VI id. Aug. a° 1°
Bulle fehlt, Seide erhalten
In plica rechts scriptor
Erste Linie unbenutzt

2387

Napoli Curia Eccles. Vol. 30
P.— 1255 Augusti 9
Alexander IIII .. magro et fratri-
bus Ord. Pred.
Devotionis vestre precibus
Anagnie V id. Aug. a° 1°
Bulle und Seide fehlen
Ohne alle Notizen

Initiale mit Arabesken
aber keine gestreckte Liga-
turen.

2388

Instr. Mon. F. Dom. cap. 89 1255. Aug. 9
P.—
Alex. IV .. mag. et fratribus Ord. Predic.
Devotionis vestre precibus —
Anagnie V id. Aug. anno primo
Bulle an dicken Seidenfäden
A tergo: predicatorum

2389

Instr. Mon. F Dom. C. 129 1255 Aug. 12
P. 15986a p. 1315
Alex IV fratri Raynerio Placentin et aliis fratribus ord. Bedic. inquisitoribus heretice pravitatis in Lombardia et Marchia Jannen.
Cum fecicis recordationis
Anagnie V id. Augusti anno primo
Bulle an Hanfschnur
In plica rechts: la. m.
A tergo: predicatorum
Alexander

Duplicat

C. 112
Bulle an Hanfschnur
In plica rechts: ſ p
Oben Rand Mitte: Osta petitur innovetur

2390

Instr. Mon. F. Dom. C. 67 1255 Aug. 21
P. 15995
Alex IIII .. priori et fratribus Bedicat. de Bisuntio
Cum sicut asseritis
Anagnie XII Kal. Sept. a° 1°
Bulle an Hanfschnur
In plica rechts: pro deo
A tergo: predicatorum

2391

Firenze, S. Chiara di Cortona
P.— 1255 Augusti 30
Alexander IIII dil. in xpo filiabus [ohne Kuttle] universis abbatissis et monialibus inclusis monasteriorum ordinis ccc Damiani
Ut in vestris
Anagnie III Kl Sept. a° 1°
In plica rechts: a. s.
Bulle fehlt, Seide erhalten
Erste Linie unbenutzt
Schmale Seitenränder
Breiter oberer Rand
Grosse plica, sub plica unliniirt

2392

Archives Nationales Paris
L249 n. 42 1255 Septembris 1
Br. 28.6 hoch 19 plica 2.6
oberer Rand 5.6 links 1.4
rechts 1.4
Alexander IIII (Gitterschrift, Initiale versiert) .. abbati et conuentui Monasterij Fossatum ordinis sci Benedicti Parisien dioc
Justis petentium desideriis
Dat Anagnie. Kl. Septembris a° 1°
Bulle fehlt, Seide erhalten
Ecke oben rechts: ſ Ja
A tergo oben Mitte:
Feria can 9
Kleine fette Schrift, mit mehreren gestr. Ligaturen, mit 3 verz. Satzanfängen
In 1. Zeile 1 verz. Buchstabe
Erste Linie für Gitterschrift
P-vacat

2393 ALEXANDER IV

Instrum. mon. f. Domen. cap. 54 1255 Septembris 2

Alexander episcopus servus servorum dei dilectis filiis inquisitoribus heretice pravitatis in partibus Provincie a sede apostolica deputatis salutem et apostolicam benedictionem.

Ex parte Aymerici de Bressols laici de Castro Sarracenos Tholosan. dioceseis fuit nobis humiliter supplicatum, ut cum ipse penitentiam impositam ei ab inquisitoribus pravitatis heretice pro hiis que in huiusmodi pravitate elapsis iam triginta annis commiserat pro magna parte duxerit percomplendum, quia residuum non potest perficere confectus senio et paupertate gravatus, dispensare cum eo super hoc misericorditer curaremus. Quocirca discretioni vestre per apostolica scripta mandamus quatinus huiusmodi residuum commutetis eidem in alia opera pietatis, prout anime sue saluti videritis expedire.

Dat. Anagnie IIII non. Septembris pontificatus nostri anno primo.

P. 16007

Bulle an Hanfschnur.

2394

Instr. Mon. F. Dom. cap. 54 1255 Sept. 2

P. 16007

Alex IV inquisitoribus heretice pravitatis in partibus provincie a sede apostolica deputatis

Ex parte Aymerici –

Anagnie IIII non. Septembris a° 1°

Bulle an Hanfschnur

In plica rechts: a (?)

A tergo: fratri Ro (?) und Alexander.

Vollständiger Text abgeschrieben

2395

Archives Nationales Paris

L 249 n. 43 1255 Septembris 4

Br. 32.1 Hoch 22.7 Plica 2.6 oberer Rand 4.7 links 1.2 rechts 1.3

Alexander IIII Archiepis et Epis ad quos littere iste pervenerint dilecti filij fratres

Dat. Anagnie II Non Septembris a° 1°

Bulle und Seide fehlen

In plica rechts: N. Gual

Ecke oben rechts: a

A tergo oben Mitte: C

Feste gerade Schrift, mit gestr. Ligaturen, mit 3 verzierten Satzanfängen

In 1. Zeile 1 verz. Buchstabe

Erste Linie für Gitterschrift und untere Oberlängen

P. vacat

2396

Archives Nationales Paris

L 249 n. 44 1255 Septembris 4

Br. 27.8 hoch 18 Plica 2.6
oberen Rand 4.4 links 1.1
rechts 1.1

Alexander ⅢⅢ (Gitterschiff, Zwischenzeile verwischt) . . Nuper et patribus domus Militie Templi Jerusalemitane devotionis ure precibus

Dat Anagnie ⅴ non Septembr a° 1°

Bulle an feiner Seide

Feine kleine Schrift mit gestr. Ligaturen, mit 3 betonten Satzanfängen

In erster Zeile 1 betonter Buchstabe

Erste Linie für Gitterschrift und untere Oberlängen

Papstname im Text in Gitterschrift

P. vacat

2397

duplicatum renovatum

Archives Nationales Paris

L 249 n. 45 1255 Septembris 6

Br. 31.6 hoch 25.3 Plica 2.7
oberen Rand 6. links 1.3
rechts 1.5

Alexander ⅢⅢ (Gitterschrift, Zwischenzeile verwischt) . . Preceptori et fratribus domus Militie Templi in Francia

Dignum esse conspicimus

Dat Reate Anagnie ⅧⅢ ⅾⅱ Septembr a° 1°

Bulle an feiner Seide

In plica rechts: a. G.
links daneben: In plica
Sub plica links: . . P. vacat
a. G.

Rand oben mitte: Renovatur de verbo ad verbum . . . preceptor et fratres de

a tergo Ecke oben links: 4
4 obin mitte: T duplicatum

Kleine sehr schöne Schrift mit gestr. Ligaturen (mit 1 Ausnahme), mit 4 verz. Satzanfängen. In 1. Zeile 1 vers. buch. Erste Linie für Gitter- schrift und untere Oberlängen

T
scpi
R
2.9 zahlreiche
anno primo

2398

P.– Paris arch. hist.

L 249 cap. 45 1255 Sept. 6

Alex ⅢⅢ . . preceptori et fratribus domus militie Templi in Francia

Dignum esse conspicimus

Anagnie ⅧⅢ it Sept. a° 1°

Bulle an Seide

In plica rechts a. g.
Sub plica links . . idem
a. g.

In plica halbrechts: In Italia

Rand oben links Rx darum weiter rechts: innovetur de verbo ad verbum . . . hunc preceptor. et . . . de (Rasur)

A tergo mitte T
Registres scpi R duplicentur
cap. 772 DCXV caplo anno primo

2399

Madrid. arch. histor. General
XX Sahagun . 15 40

P.– 1255 Septembris 8

Alexander ⅢⅢ . . abbi et conv. monast. S. Facundi OSB Legionen. dioc.

Cum a nobis

Anagnie ⅦⅢ it. Sept. a° 1°

Bulle und Seide ausgeschnitten

In plica rechts Bor: . . .

links der plica links: V
Rand oben rechts: X

Cor Ecke rechts: Ja

2400

Madrid Arch. Histór. Nacional
Poblet C n. 60
P. — 1255 Septembris 17
Alexander IIII . . abbi Cistercii
eiusque coabbatibus universis
Cist.
Licet ad hoc
Anagnie XV kl. Oct. a° 1°
Bulle und Seide fehlen
In plica rechts . f.

2401

Staatsarchiv Wien Chronol.
P. — 1255 Septembris 17
Alexander IIII . . Cartusie ac
universis prioribus et fratri-
bus Cartusien Ord.
Religionis vestre meretur
Anagnie XV kl. octobris a° 1°
Bulle an Seide
In plica rechts B. parm.
Gestreckte Ligaturen
Prachtvolle feste schwungvolle
ganz gerade Schrift
Oberste Zeile frei

2402

Graz Landesarchiv n. 720
P. — 1255 Septembris 17
Alexander IIII . . Cartusie et
universis prioribus et fratri-
bus Cartusien. ordinis
Religionis vestre meretur
Anagnie XV kl. octob. a° 1°
Bulle an Seide
In plica rechts B. Parm.
Seitenlinien – oberste Zeile
unbeschrieben
Die gestreckten Ligaturen der
ersten Zeile sehr umständlich,
die anderen sehr einfach.

2403

Public Record Office London
Papal Bulls bundle 3 n° 31
Clausa
P. 16 018 1255 Septembris 18
Alexander IIII . . Illustri regi Anglie
De multa cordis
Anagnie XIIII kl. Oct. a° 1°
Bulle an Hanf hängt links

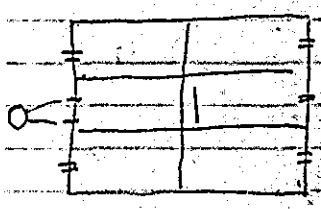

2404

Firenze, Badia fiorentina
P.— 1255 Septembris 22
Alexander IIII .. abbi sce Marie florentin.
Congnesti sunt nobis
Anagnie X kl. oct. a° 1°
Bulle an Hanf
In plica rechts: and. s.
Kleines Mandat
Erste Linie benutzt
Sub plica unlinirt
Ecke oben rechts Ja
A tergo Ecke oben links a

2405

(Datum)

Paris, Archives Nationales
J 684 n. 30
Breite 29.2 Rand links 1.4 rechts 1.6
Höhe 21.3 Rand oben 3.8 plica 3.6
Erste Linie für Maj und kleinere Oberlängen / Je eine Seitenlinie
P. vacat 1255 Septembris 22
Alexander IIII (Maj) carmo in Xpo filio illustri .. Regi Francie
Cum sicut ex
Dat / Anagnie X kl Octobr a° 1°
Bulle an feiner Seide
In plica rechts: Jo. Anag
Sub plica links: --
A tergo oben Mitte: + Rex +
Papstname im Text in Gitterschrift
Kleine schöne Schrift

2406

Paris, Archives Nationales
J 686 n. 7°
Breite 29.3 Rand links 1.4 rechts 1.3
Höhe 24.8 Rand oben 4.2 plica 3.8
Erste Linie für Maj und kleinere Oberlängen / Ohne Seitenlinien
P. vacat 1255 Septembris 23
Alexander IIII (Maj) carmo in Xpo filio .. Sr. Regi Francorum Illustri
Illa filialis devotio
Dat Anagnie / VIIII kl Octobr a° 1°
Bulle an feiner Seide
In plica rechts: Johes parm
A tergo oben Mitte: + Rex +
Nachlässige weite fette Schrift

2407

ascultetur
Archives Nationales Paris
L 249 n. 47 1255 Septembris 24
Br. 57.9 hoch 43.9 Plica 3. oberer Rand 7.8 links 2, rechts 2.3
Alexander IIII (mainsculae) Archiepis et Epis et Dil. filijs Abbatibus Prioribus decanis Archidiaconis Prepositis Archipbris et alijs ecclesiarum Prelatis ad quos littere iste pervenerint
Cum dilectis filijs
Dat Anagnie VIII kl Octobr a° 1°
Bulle an feiner Seide
In plica rechts: Johes p. con;
Sub plica links: ;
Rand oben links: ascultetur
Daneben: |; Ecke oben rechts: a
A tergo Ecke oben links: / P. vacat
fette kurze Schrift, mit gestr. Ligaturen
mit 9 verziertem Satzanfängen
In 1. Zeile 2 verz. Buchstaben
Erste Linie für Papstname und Oberlängen
orratorra

2408

Paris Archives Nationales
J 686 n. 61
Breite 26. Randlinks 1.5 rechts 2
Höhe 20. Rand oben 4.2 plica 3.4
Ohne erste nur Seitenlinien
P. vacat 1255 Septembris 28
Alexander ttij Carus in xpo
filio Lodoico Regi Francorum
Illustri
Cum felicis recordationis
Dat Anagnie iiij kl octobris
a° 1°
Prachtvoll gepräigte Bulle an
Hanf
In plica rechts: Hugo. V.
Rand oben links: Rt
A tergo oben mitte: Rex

2409

Paris Archives Nationales
J 686 n. 70 bis
Breite 31.4 Randlinks 1.5 rechts 1.3
Höhe 27.9 Rand oben 7.5 plica 2.5
Erste Linie für Herz und kleines
Oberlängen/ Je eine Seitenlinie
P. 16030 1255 Octobris 1
Alexander iij (Mag.) Carus in xpo
filio Lodoico Regi Francorum
Illustri
Illa filialis devotio
Dat Anagnie kl Octobris/ a° 1°
Bulle an feiner Seide
In plica rechts: xpe
Sub plica links: —
A tergo oben Mitte: Rex
Fette strumpfe Schrift/ Papsturkunde
Gitterstr

2410

Bayer. Haupt-Staatsarchiv
Würzburg n. 5396
Fast quadratisch
P. 16038x 1255 Octobris 5
Alexander iij (recipit) etc. dil. in xpo
filiabus Abbatisse Monasterii
Vallis Sce Crucis eiusque sororibus etc. vitam professis RR PPP
Religionem vitam eligentibus
imminent amen a—c amen
R Ego Alexander catholice
eccle eps SS M
2 pors b. 1 epus 2 diac.
Dat. Anagnie per manum Guillelmi Magistri scolarum Parmen. sce
Romane eccle Vicecancellarij iij
Non. Octobris Ind. xiij Incarn.
dnice anno M° cc Lv Pontif. vero
dni Alexandri iij pp anno
primo
Schöne Bulle an dünner Seide
Cope oben rechts: Ja
Besondere Linie für die Oberlängen der
ersten Zeile.

2411

Archivio di Stato, Milano
Bolle e Brevi
P. — 1255 Octobris 10
Alexander iiij. — abbi mon. de Mo
lebello OSB Placentin. dioc.
Sua nobis dilecta
Anagnie vi id. Oct. a° 1°
Bulle und Hanf fehlen
In plica rechts J. R
Sub plica links: S

2412

Bayer. Hauptst. Staatsarchiv
Nürnberger Archiv fasc. 274
P. 16058 1255 Octobris 13

Alexander (Gitterschrift) IIII . . Decano et Capitulo Onolspacen. ecclie. Herbipolen. dioc.
Inter alias sollicitudines
Anagnie III Id. Octobris Anno Primo

Ganz hervorragend geprägte Bulle an feiner Seide
In plica rechts: 'J'

Sub plica links: ./.
Rand oben Mitte: L (certa)

2413

Firenze, S. Croce di Firenze
P. 16063 1255 Octobris 16
Alexander IIII . . generali et univ. provincialibus ministris ordinis fratrum Minorum
Convenit ut sacer
Anagnie XVII kl. Nov. a° 1°
Bulle und Seide fehlen
In plica rechts Th. S.
Erste Zeile unbenutzt

2414

Firenze, S. Croce di Firenze
P. 16071 1255 Octobris 21
Alexander IIII . . generali et provincialibus ministris, custodibus et guardianis necnon universis fratribus ordinis Min.
Ex parte vestra
Anagnie XII kl. Nov. a° 1°
Bulle und Seide fehlen
Erste Zeile unbenutzt
Sub plica unliniirt
Breite Ränder überall

2415

Firenze, S. Croce di Firenze
P. – 1255 Octobris 21
Alexander IIII [ohne Punkte] universis archepis et epis ac abbatibus, prioribus, archipresbiis, decanis, archidiac. plebanis et aliis ecclarum prelatis et rectoribus ad quos littere iste pervenerint.
Cum sicut ex
Anagnie XII kl. Nov. a° 1°
Bulle und Hanf fehlen. Offenes A Initiale
Oberste Zeile unbenutzt
Sub plica unliniirt.
Sehr regelmässige etwas fette Schrift

2416

Firenze, Frati della Doccia
P. — 1255 Novembris 2
Alexander IIII [ohne Punkte] ... vicis archiepis et epis ac abbatibus, prioribus, prepositis, archipresbiteris, decanis, archidiaconis et aliis ecclarum prelatis presentes litteras inspecturis
Benigna divine operatis
Anagnie IIII non. nov. a° 1°
Bulle, Seide, plica fehlen
Oberste Zeile unberührt
Zierliche, dünne, runde Schrift mit schwungvollen Unterlängen

2417

Marseille Archives Départem.
H. V.C.A. 1
P. — 1255 nov. 24
Alexander IIII . . vicario nobilis viri . . comitis Provincie et Andegavie in Arelato.
Apud esternorum regem
Datum VIII kl. Dec. a° 1°
Bulle und Kauf ausgerissen
In plica links R.
Sub plica links ;
Kleine regelmäßige Schrift

2418

Archivio di Stato Milano
Bolle e Brevi vicecancell.
P. — 1255 Novembris 29
Alexander IIII dil. in xpo filiabus . . abbatisse mon. S. M. de Porta Pedriole Brixien. eiusque sororibus
Religionis virtus eligentibus inveniunt Amen a Amen
R Ego Alexander catholice ecclie epus SS m
2 presb. 2 epi 3 diac.
Datum p. m. Guillelmi magistri scolarum Parmen. VR. vicecancellarii III Kl. Dec. ind. XIII. Incarnac. a° Mi. CC. LV pont. vero dni Alex. pp. IIII a° primo
Bulle fehlt, Seide erhalten.

2419

Archives Nationales Paris
L 2249 n. 49 1255 Decembris 2
Br. 23.6 hoch 20.7 Plica 2. oberer Rand 5.3 links und rechts ohne Seitenlinien 1.6 1.6
Alexander IIII . . abbati et conventui Monasterii Funiacen. Cisterciens. ordinis Lemovicen. dioc.
Dat Datum III Non Decembr. a° 1° benedictionis nostre pontificatus
Bulle und Seide fehlen
In plica rechts: L. de Jul
A tergo Ecke oben links: V
" Oberkante: Justa F.
Breite Kanzleyschrift mit sehr steilen Ligaturen, mit 3 verschiedenen Schaftformen im 1. Zeile 1 verso Buchstabe
Erste Linie für Gitterschrift
Justa F. Guillelmus 2.
P. Vacat.

2420

Archives Nationales Paris
L 249 n. 50 1255 Decembris 4
Br. 33.2 Loch 26.8 Plica 3.3
oberer Rand 6.2 links 1.6
rechts 1.6
Alexander IIII (Gitterschrift, Initiale versiert) Archiepis z Epis in quorum dioceseibus ecclie ac domus Militie Templi consistunt
Quanto amplius esse
Dat Lateran II non Decembr a° 1°
Bulle an feiner Seide
In plica rechts: Jo. by
A tergo oben mitte
Kleine ordentliche Schrift, mit gestr. Ligaturen, mit 3 versierten Satzanfängen
In 1. Zeile 1 verz. Buchstabe
Erste Linie für Gitterschrift und Oberlängen
Papstname im Text in Gitterschrift
P. vacat

2421

Madrid Arch. Histór. Nacional
P. – Poblet E n. 63
1255 Decembr. 4
Alexander IIII .. archepo Terrachonen. eiusque suffraganeis et aliis ecclesiarum prelatis per Terrachonen. provinciam constitutis
Felicis recordationis Honorii
Lateran. II non. Dec. a° 1°
Bulle an Seide
In plica links jc

2422 (recto)

Paris Archives Nationales
J 431 n. 32
Breite 30.9 Rand links 7.3 rechts 1.1
Höhe 21.6 Rand oben 5.2 plica 2.3
Ohne freie erste Linie / Je eine Seidenlinie
P. vacat 1255 Decembris 7
Alexander IIII .. priori provinciali fratrum Predicatorum z ..
Guardiano fratrum Minorum
Parisien
Licet vobis per
Dat Lateran VII Id Decembr 1
a° primo
Bulle an Hanf
In plica rechts: Jac p
Rand oben halbrechts: Dno Jo. G.
links: ..
verte

2422 (verso)

A tergo
Ecke oben links: 1
Mitte oben: + Rex +
Feste prachtvolle mittelgrosse Schrift

2423

Archives Nationales Paris
L 249 n. 51 1255 Decembris 7
Br. 21.8 hoch 14.7 Plica 2.2
oberen Rand 3.9 links 0.9
rechts 0.9
Alexander ⁊ Cancellario
Parisien
Dat Laterani VII Id Decembr a° 10
Licet nos olim
Bulle an Hanf
In Plica rechts: Jo. anag
A tergo oben mitte: Predicatorꝝ
Kleine runde Schrift
Mit einem betonten Buchstaben
Erste Linie zweckl.
P. 16104

2424

Archives Nationales Paris
L 249 n. 52 bis 1255 Decembris 7
Br. 23.8 hoch 16.5 Plica 3.3
oberen Rand 5.6 links 1.
rechts 1.1
Alexander ⁊ Cancellario Pa-
risien
Dat Laterani VII Id Decembr a° 10
Licet nos olim
Bulle an Hanf
A tergo oben mitte: Predicatorꝝ
Kleine runde zusammenhängende
Schrift
Mit einem betonten Buchstaben
Erste Linie zweckl.
P. 16104

2425

Archives Nationales Paris
L 249 n. 52 1255 Decembris 7
Br. 21.1 hoch 15.2 Plica 2.3
oberen Rand 4.5 links 1.2
rechts 1.2
Alexander ⁊ Cancellario Soc
genovese Parisien
Dat Laterani VII Id Decembr a° 10
Licet nos olim
Bulle fehlt, dicker Hanf abgeschn.
A tergo oben mitte: Predicatorꝝ
Sehr regelmässige Zusammenhängen-
de Schrift
Ohne jeden betonten Buchstaben
Erste Linie zweckl.
P. vacat

2426

Triplicatum
Archives Nationales Paris
L 249 n. 53 1255 Decembris 7
Br. 28.2 hoch 20. Plica 2.
oberen Rand 4.9 links 1
rechts 1.1
Alexander ⁊ Auxiliatrici
Antisiodoren Epi
Dat Laterani VII Id Decembr a° 10
Cum nos olim
Bulle fehlt Hanf abgeschn.
In Plica rechts: Dat. p
Lat plica links: J
Rand oben mitte Triplicatum
A tergo Ecke oben links: J
" oben mitte Predicatorꝝ
Enge kleine Schrift
mit einem betonten Buchstaben
Ohne erste freie Zeile
P. 16105

2427

Instr. Mon. F. Dom. c 16 1255 Dec. 7
P. 16104
Alex III .. cancellario Parisien.
Licet nos olim —
Laterani VII id. decembris a° 1°
Bulle an Hanfschnur
In plica rechts: Io anag.
A tergo: predicatorum
In plica links additis: nisi prius tibi bona fide promiserit predictam ordinationem nostram et mandata in ea contenta se firmiter et inviolabiliter servaturum
Hinter firmiter ist servaturum ausgestrichen
Darunter: simili modo scribatur cancellario Sce Genovefe Parisien.

2428

P. — Paris Arch. Nat.
J431 cap. 32 1255 Dec. 7
Alex III .. priori provinciali fratrum Pred. in Francia et .. guardiano fratrum Minorum Parisien.
Licet vobis per
Laterani VII id. Dec. a° 1°
Bulle an Hanf
In plica rechts Iac p
Sub plica links --
Rand oben Mitte:
Dno Io. G.
Johannes Gaetanus

2429

Bayer. Hauptf. Staatsarchiv Regensburg Augustiner fasc. 1
P. 16115 1255 Decembris 9
Alexander III (roman. Mai) e. s. s. Dei dil. filiis .. Priori et fratribus Heremitis in Alamania constitutis tam pres. quam futuris regulariter vitam professis VII ~~PPM~~
Religiosam vitam eligentibus pacis inveniant AMEN a — AMEN
R. Ego Alexander Cath. Ecclie Eps SS M
2 presb 2 epi 3 diaconi
Dat. Lateran. per manum Guilli Magrescolarum parmen. Sce Romane ecclie vicecancellarij V Id. Decembris Ind. XIII Inc. Dnice anno. M. CCLV pontif. nro domni ~~Alex~~ ALEXANDRI pp III anno primo
Bulle an Seide
Ecke oben rechts: a
Kleine schöne Gittersschrift mit mittelgrossen und sehr grossen Oberlängen und etwas betonten Unterlängen

2430

Firenze, Vallombrosa
P. 16118 1255 Decembris 9
Alexander III .. potestati .. capitaneo, antianis et consilio Florentin.
Cum sicut accepimus
Lateran. V id. Dec. a° 1°
Bulle und Hanf fehlen
In plica rechts. vb. p.
Oberste Zeile benutzt
Sub plica unliniirt

2431

Archives nationales. Paris
L249 n. 54 1255 Decembris 10
Br. 32 hoch 26. Plica 2.2
oberer Rand 5.2 links 0.9
rechts 1.1
Alexander IIII .. Aurelianen. et
.. Antisiodoren. Epis.
Ad audientiam nostram
Dat. Lateran. IIII Id. Decembris a° 10
Bulle an Hanf
In plica rechts: a. S.
A tergo oben Mitte: Predicatorum
Kleine sehr schwungvolle Schrift
Mit 1 betonten Buchstaben
Erste Linie für Oberlängen
P. 16121

2432

Instr. Mon. F. Dom. c. 10 1255 Dec. 10
P. 16121
Alex. IIII .. Aurelianen. et .. Antisiodoren. episcopis.
Ad audientiam nostram
Lateran. IIII id. Decembris a° 1°
Bulle an Hanfschnur
In plica rechts: Adeg. (?) p
A tergo: Predicatorum

2433

Madrid Arch. Histór. Nacional
P. 16124 Poblet E n. 64
1255 Decembris 11
Alexander IIII .. abbi Cisterciii et ceteris coabbatibus et conventibus Cist.
Sacre vestre religionis
Lateran. III id. Dec. a° 1°
Bulle fehlt. Seide erhalten
In plica rechts adep p
feine Seide

2434

Madrid Arch. Histór. Nacional
Poblet E n. 62
P. 16123 1255 Decembris 13
Alexander IIII .. abbi Cisterciii eiusque coabbatibus et conventibus universis Cist.
Religionis vestre meretur
Lateran. III id. Dec. a° 1°
Bulle fehlt. Seide erhalten
In plica rechts Ja S.

2435

Firenze, Camaldoli
P. 16122 1255 Decembris 11
Alexander IIII .. abbi sci Salui ordinis Vallis Vmbrose Florentin. dioc.
Dilecti filii .. abbates
Lateran. III id. Dec. a° 1°
Bulle und Hanf fehlen
In plica rechts 2
|||| J. pad ||
Ecke oben rechts Jo
Rand oben breit.
Seitenränder schmäler
Oberste Linie unbenutzt
Sub plica unliniirt

2436

Madrid Arch. Histór. Nacional
Zaragoza Rueda 23 E
Fälschung
1255 Decembris 11
Alexander IIII abbati Cisterci eiusq. eiusque coabbatibus et conventibus universis Cist. ord.
Religionis vestre meretur
Dat. Aninion. III id. Dec. a° 1°
Bulle und Seide fehlen
In plica rechts Jo de Fractis
Sub plica links Arnaldus de Fabrica
A tergo alte Klosterarchivnotiz, dass es Alexandri IIII bulla sein soll.

2437

Firenze, S. Croce di Firenze
P. (16129) 1255 Decembris 12
Alexander IIII .. Perusin. et .. Senen. epis
Quedam ab apostolica
Lateran. II id. Dec. a° 1°
Bulle und Hanf fehlen
Initiale. Keine gestr. Lig
In plica rechts Hug. V.
Erste Zeile unbenutzt
Sub plica unliniirt
Seitenlinien, schmale Ränder
Enge kleine Schrift mit erheblichen Längen

2438

Archives Nationales Paris
L 249 n. 55 1255 Decembris 13
Br. 22.8 Loch 18.2 Plica 3.1
oberer Rand 3.9 links 0.9
rechts 1.
Alexander IIII (Gitterschrift, Initiale verziert) .. Abbati et Conventui monasterij sancti Dionisij in Francia ordinis sancti Benedicti ad Romanam ecclesiam nullo medio pertinentis
Ne privilegia ~~nostra~~ nostra
Dat Lateran. Jd Decembris a° 1°
Bulle an feiner Seide
In plica rechts : C. la (?)
Sub plica links : ;
Rand oben links : Rx
Fette kleine Schrift, mit gestr. Ligaturen mit 3 verzierten Satzanfängen
In 1. Zeile 1 verz. Buchstabe
Erste Linie für Gitterschrift und untere Oberlängen
P. 16134

2439 (recto)

Archives Nationales Paris Rx
L 249 n. 56 1255 Decembris 13
Br. 33.2 Hoch 28.3 Plica 4.1
oberen Rand 7.2 links 1.7
rechts 1.7
Alexander ttt C. Litterschrift, drei Viele versch.) abbati et Conventui Monasterij sancti Dionisij in Francia ordinis sancti Benedicti de Romana ecclesia nullo medio pertinentis
Cajetanus vester devotionis
Dat Laterani 3d decembr a° 1°
Bulle an feiner Seide
In plica rechts: O. la(?)
Sub plica links:
Rand oben links: Rx P. Vacat
" mitte gor
a tergo Ecke oben links: a
A tergo oben mitte (Sch)
schwungvoll 3.
Dccc lxj. capto anno primo
Ungleiche Schrift mit gerade nicht 3 vers. Schr anfangen
Lügstaven Verke

2439 (verso)

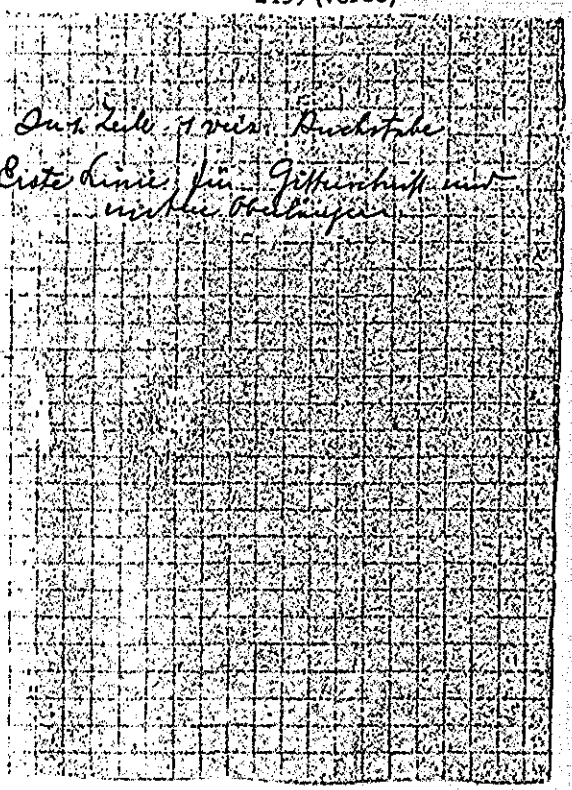

2440

Firenze, Vallombrosa
P. 16131 1255 Decembris 13
Alexander ttt . . abbi et conventui monasterii Vallis Umbrose
Cum a nobis
Datum. ut Dec. a° 1°
Bulle und Siegel fehlen
In plica rechts . a . p .
Sub plica links . .
Ecke oben rechts Rx
A tergo oben Mitte (Sch)
groß schlank schön
Erste Zeile imbenutzt
Sub plica unliniert
Registres cap. 960 Dccc lxxi capto anno primo
Ganz schmale Seiten ränder

2441

Paris Archives Nationales Rx
J 431 n. 30
Breite 60.7 Rand links 7.5 rechts 1.5
Höhe 39.7 Rand oben 6 plica 4.7
Drei feine Linien / Je 1 Seitenlinie
P. 16132 1255 Decembris 13
Alexander ttt . . priori Provinciali fratrum Predicatorum in Francia et . . Guardiano fratrum Minorum Parisien
Pie cunctis mentis
Dat Laterani 3d decembr / a° 1°
Bulle an Hanf
A tergo oben Mitte: Rex
Darunter groß Prägig schön (Sch)
. . . Dccc l iii capto anno primo

2442

Firenze, Vallombrosa
P.16139 1255 Decembris 14
Alexander IIII Magistro Petro
Henrici basilice Principis
Apostolorum canonico
Audiendo vix credimus
Lateran XVIIII Kl. Jan. a° 1°
Bulle und Hanf fehlen
In plica rechts Jar ...
Oberste Zeile unbenutzt
Sub plica unliniirt.

2443

Wiesbaden Staatsarchiv
Kl. Eberbach
P.16137 1255 Decembris 14
Alexander IIII .. archeps Magun-
tin. eiusque suffraganeis
et aliis ecclesiarum prelatis
per Maguntin. provinciam
constitutis
Felicis recordationis Honorii
Lateran XVIIII Kl. Jan. a° 1°
Bulle an Seide

Sub plica zwei Zeilen un-
radirter Bullenanfang

2444

Firenze, Vallombrosa
P.16138 1255 Decembris 14
Alexander IIII - - abbi sci Mi-
chaelis Pistorien.
Cum olim ad
Lateran. XVIIII Kl. Jan. a° 1°
Bulle und Hanf fehlen
Sub plica links ..
Oberste Zeile unbenutzt
Raumberechnung schlecht ge-
macht, so dass gegen Schluss die
Schrift immer enger wird und
die plica ganz klein und trotz-
dem noch die letzte Zeile deckt.

2445

Poitiers Archives Départ.
~~St. Hilaire~~ Evêché
R. – 1255 Decembris 15
Alexander IIII . . epo Pictavien
Ex devotionis tue
Lateran. XVIII Kl. Jan. a° 1°
Bulle und Seide ausgerissen
In plica rechts pax g
A tergo oben Mitte



decclxxix capt anno primo

Registres cap. 968

2446

Archives Nationales Paris
L 249 n. 57 1255 Decembris 18
Br. 26.1 hoch 20.3 Plica 2.4
oberer Rand 5.3 links 1.8
rechts 1.8
Alexander IIII Dil. in Xpo filiabus .. Abbatisse et Conventui Monasterij sce Marie Suessionen ordinis sci Benedicti
Ex suscepte amministrationis
Dat. Lateran. XV kl. Januarij a° 1°
Bulle und Seide ausgerissen
In plica rechts 1 pl
A tergo oben Mitte: Paulus
Eckige enge regelm. Schrift nur st in Ligatur, ct, mit Ausnahme vm erster Zeile, ohne Ligatur, mit 5 versierten Satzanfängen
Papstnamen im Text in Gitterschrift.
Erste Linie für Gitterschrift und untere Oberlängen
P. vacat

2447

Archivio di Stato Milano
Bolle e Brevi Fälschung
(1254 dec. 20 - 1255 dec. 19) ~~1254/55~~
Alexander universis et singulis viris Religiosis ord. Sci Dominici provincie Lombardie
Dignum est et
Dat. apud Lateranen. anno Dni mitto ducentesimo pont. Dni Alexandri ppe IIII° anno primo
Plica. war bezogen! Löcher
Schnur war stark angezogen.

2448

Madrid Arch. Histor. Nacional
Valencia Roqueta 5 E
vicecancellarius
Nachbildung
P. — 1255 Decembris 22
Alexander IIII abbi de mon. de Populeto eiusque etc. in ppm
Religiosam vitam eligentibus inveniant Amen a. a.
R. Ego etc. (m)
2 presb. 2 epi 3 diac.
Lateran. p. m. Guillermi magri scolarum Parmen. SRE vicecancellarii XI kl. Jan. ind. XIIII J. Dce a° M° CC LV pont. vero domini Alex. pp. quarti a° 2°

2449

Marseille Archives Départem.
H. o. m. 19
P. — 1256 Januar 15
Alexander IIII .. magro et fribus Hospitalis sancti Johannis Jerosolimitani
Ad assiduum xpi
Lateran. XVIII kl. febr. a° 2°
Bulle an Seide
Ohne Notizen
Erste Zeile frei
Sehr kräftige, regelmässige, schöne Schrift.

2450

Archives Nationales Paris
L 250 n. 58 1256 Januarii 18
Br. 31.5 hoch 22.3 Plica 2.7
oberen Rand 5.3 links 0.8
rechts 0.8
Alexander ⁱⁱⁱ . . Decano et
Capitulo Laudunen
Conquestione dilectorum filiorum
Dat Laterani XV Kl Febr A° 2°
Bulle aufdickem Hanf
In plica rechts : a . p.
Sub plica links : 5
Ecke oben rechts : a
a tergo oben mitte : S^ct Antonius
feste Alte Schrift
mit einem schönen Buchstaben
Erste Linie für Oberlängen
P. vacat

2451

a[lexander]
Archives Nationales Paris
L 250 n. 59 1256 Januarii 20
Br. 29.7 hoch 22.8 Plica 2.8
oberen Rand 5.5 links 1.2
rechts 1.4
Alexander ⁱⁱⁱ C (Gitterschrift, Initiale verziert) . a magro et fratribus militie Templi Jerusalem
Quanto devotius divino
Dat Laterani XII Kl Februarii A° 2°
Bulle an feiner Seide
In plica rechts : . a. g.
Rand oben mitte : fiat ad instar . a
a tergo oben mitte : C prata . . . .
Schwungvolle Kleine Schrift, mit gestreckten Ligaturen, mit 4 verzierten Lat anfängen
In 1. Zeile 1 verz. Buchstabe
Erste Linie für Gitterschrift und unteren Oberlängen
P. X 16198

2452

Archives Nationales Paris
L 250 n. 60 1256 Januarii 21
Br. 4.8 hoch 39.5 Plica 4.2
oberen Rand 7.4 links 2.
rechts 1.9
Alexander ⁱⁱⁱ (Manusculae)
Universis has litteras inspecturis
Universitati vre presentibus
Dat Laterani XII Kl Februarii A° 2°
Bulle an feiner Seide
In plica rechts : R. Plate
A tergo oben mitte :
paulus 777
Schwungvoll, 4. z. schmal, dicken Strich
Besonders große und feine Schrift, mit gestr. Ligaturen mit 3 verzierten Lat anfängen
In 1. Zeile 2 verz. Buchstaben
Erste Linie für Perpetuamen und Oberlängen
P. vacat
lxxxij capto anno 2°

2453

Firenze, Archivio
Abschrift
P. 1256 Januarii 26
Alexander ⁱⁱⁱ presbiteris eccle. S.
Cruc. de Ormannorio cuiusque
fribus etc
Religionem vestram eligentibus
Unterschriften fehlen
Laterani p. m. Guillermi
magistri scholarum Parmen. Rec.
vicecancellarii VII Kl. febr. Ind.
XIIII Inc. Dnice a° 1255 pont. 2°
Register cap 1089
Eine breite ausgezeichnet
nachgemachte beglaubigte
Abschrift: Firenze, Monte
Pulciano

2454

Archives Nationales Paris
L 250 n. 61 1256 Januarii 28
Br. 29.2 hoch 21.4 Plica 2.7
oberer Rand 4.9 links 1.3
rechts 1.2
Alexander IIII .. Abbati Case dei Claromontēn dioc. .. Officiali et Magro Petro bodini Canonico ecclie Sti Genesij Claromontēn
Petitio nobilis viri
Dat Laterān V Kl Februarij a° 2°
Bulle an Hanf
In plica rechts: Guill
Ecke oben rechts: pe
A tergo lange dreizeilige Kanzleibemerkung über die Ausfertigung anderer Bullen in der gleichen Streitsache
Kleine nachlässige Schrift
Ohne jeden betonten Buchstaben
P. 16215

2455

Archives Nationales Paris
L 250 n. 62 1256 Januarii 28
Br. 37. hoch 27.6 Plica 2.5
oberer Rand 6.4 links 1.3
rechts 1.4
Alexander IIII .. Cantori Belvacēn et Magro Roberto de Duaco Canonico Silvanectēn
Felicis recordationis Innocentii
Dat Laterān V Kl Februarij a° 2°
Bulle fehlt, Hanf erhalten
In plica rechts: Jac p̄
A tergo oben Mitte: Predicatorij
Schöne kleine Schrift
Mit einem betonten Buchstaben
Ohne freie erste Linie
Papstname im Text nicht in Gitterschrift
P. vacat

2456

Archives Nationales Paris
L 250 n. 62 bis 1256 Januarii 28
Br. 35.2 hoch 27.6 Plica 3.
oberer Rand 6.3 links 1.3
rechts 1.2
Alexander IIII .. Aurelianēn et .. Antisiodorēn Epis
Felicis recordationis Innoc
Dat Laterān V Kl Februarij a° 2°
Bulle fehlt Hanf erhalten
A tergo oben Mitte: Predicatorij
Kleine regelm. Schrift
Mit einem betonten Buchstaben
Ohne freie erste Linie
Papstname im Text nicht in Gitterschrift
P. vacat

2457

Anstr. Misc. 1250-1275 cap. 8
P — 1256 Jan. 28
Alex. IIII .. epo Magalonen.
Ea que a
Laterani V Kal. Februarii a° 2°
Bulle und Seide fehlen
In plica rechts: Gu F.
Duplicat
Cap. 7
Bulle und Seide fehlen
In plica rechts: Th. S.

2458

Montpellier, Hôtel de Montp. E. V Lowet 2244

P. – 1256 Februarii 2

Alexander IIII consulibus Montis pessulan. Magistrum. dilec. Ex parte dilectorum Datum. IIII Non. Febr. a° 2°
Siehe einförmliche Bulle an Hug
In plica rechts P de Sc
Erste Zeile frei.

2459

Archives Nationales Paris
L 250 n. 64 1256 Februarii 3

Bor. 27.8 hoch 24.3 Plica 3.4
oberer Rand 5.3 links 0.9
rechts 1.
Alexander IIII (Gitterschrift, Initiale vergrößert) Archiepis et Epis. et Dil filijs aliis Ecclesiar Prelatis ad quos littere iste pervenerint
Cum dilectos filios
Dat Asterani II Non Februarij a° 2°
Bulle an Seide
In plica links: B. S. V.
Ecke oben rechts: a
A tergo oben mitte: P. vacat
Kleine unansehnliche Schrift, mit gestr. Ligaturen, mit einem kl. tonlosen Satzanfang
In 1. Zeile 1 vacat Buchstabe
Papstname im Text in Gitterschrift
Erste Zeile frei Gitterschr. und oben Linien

2460

Archives Nationales Paris
L 250 n. 64 bis 1256 Februarii 3

Bor. 29. hoch 18.4 Plica 3.1
oberer Rand 5.7 links 1.6
rechts 1.6
Alexander IIII (Gitterschrift, Initiale vergrößert) Archiepis et Epis. et Dil filijs aliis ecclesiar Prelatis ad quos littere iste pervenerint
Cum dilectos filios
Dat Asterani II Non Februarij a° 2°
Bulle an feiner Seide
In plica rechts: J. 8°
A tergo oben mitte: P. vacat
Schöne kleine Schrift, mit gestr. Ligaturen, mit einem verzierten Satzanfang
Papstname im Text in Gitterschrift
Erste Linie frei Gitterschrift

2461

Papstname

Archives Nationales Paris
L 250 n. 65 1256 Februarii 4

Bor. 34. hoch 26.5 Plica 3.7
oberer Rand 6.8 links 1.
rechts 1.
Alexander IIII (Gitterschrift, Initiale vergrößert) . . Magro (Fratribus T. Dacie ministro Familie Hospitalis Jerusalem
Filicis recordationis Honorius
Dat Asterani II Non Februarij a° 2°
Bulle fehlt, Seide erhalten
Kleine feste schöne Schrift, mit gestreck. Ligaturen, mit 4 verz. Satzanfängen
In 1. Zeile 1 vac. Buchstabe
Papstnamen im Texte nicht in Gitterschrift
Erste Linie frei Gitterschrift und oben Linien
P. Vacat

2462

Public Record Office London
Papal Bulls bundle 2 n. 16
Clausa
Cedula interclusa
P. 16 229 1256 Februarii 5
Alexander IIII .. epo Herefordem
Pluries nobis extitit
Lateran. non. Febr. a° 2°.
Bulle rechts an Hanf
An der Schnur hängt auch eine cedula interclusa aus Pergament, die im Bullentext nicht erwähnt wird.
Scire te volumus —
id. specialiter per te fiat

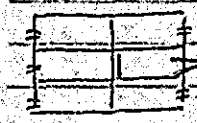

2463

Instr. Monast. Monum. Tudertin.
P. 16233 1256 februarii 6
Alexander IIII dilectis in xpo filiabus .. abbatisse et conventui monasterii S. Marie Montis Sancti Tudertin. ordinis Sancti Damiani
Grate Deo religionis
Lateran. VIII id. Februarii a° 2°
Bulle an Seidenfäden.

2464

Archivio di Stato Milano
Bolle e Brevi
P. 16236 1256 Februarii 8
Alexander IIII ven. fri Raineris de Papia epo Maynen.
Dilecte in xpo
Lateran. VI id. Febr. a° 2°
Prachtvolle runde regelmässige Bulle an Hanf
A tergo oben Mitte schlank schön
Regiones cap. 1291
CCXLIIII capto anno 8°

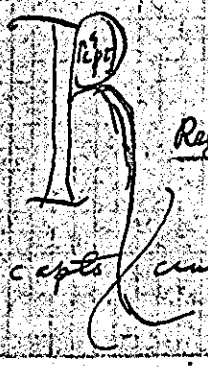

2465

Marseille Archives Départem.
H. S. C. A. 1
P. 1256 februarii 8
Alexander IIII dil. in xpo filiabus Merande et aliis sororibus mon. Sce Clare Arelatan. ord. S. Damiani
Vestre meritis religionis
Lateran. VI id. febr. a° 2°
Bulle fehlt, Seide erhalten
In plica rechts Hugo. V.
Mittelmässige Schrift
Hässliche Ligaturen

2466

Marseille Archives Départem.
H S.C.Q. 1
. P. – 1256 februarii 9
Alexander IIII [unio]. xpi fideli-
bus pres. litt. inspecturis
Quoniam ut ait
Datum. V. id. Febr. a° 2°
Bulle an Seide
In plica rechts Hugo. V.
Häufliche aber klare Schrift
Ungelenke Signaturen

2467

Archives Nationales Paris
L 250 n. 66 1256 Februarii 11
Br. 35. hoch 28.1 Plica 2.3
oberer Rand 6.2 links 1.3
rechts 1.2
Alexander IIII . . Epo Patricio
Cum felicis recordationis
Dat Laterani III Id Februarii a° 2°
Bulle fehlt, Haut erhalten
In plica rechts: Dat P
A tergo oben mitte: Bedicatorp
Kleine regelm. Schrift
mit einem betonten Buchstaben
Ohne die erste Zeile
P vacat

2468

Public Record Office London
Papal Bulls bundle 2 n. 19
P – 1256 Februarii 12
Alexander IIII .. Magistro religiose
militie Templi quod Jerosolimis
situm est eisque fratribus tam...
in perpetuum
Omne datum optimum
Amen Amen Amen
(R) Ego Alex. cath. Ec. Epo ss. (M)
2 presb. 2 epi 4 diac.
Dat. Laterani. per manum Guillermum
mag. scholarum Parmen. SRE vice-
cancellarium II id. Febr. ind. XIIII
Incarn. Dominice 1255 pont. vero domini
Alex. IIII a° 2°
Bulle an Seide
Ecke oben rechts a ~~pc~~

2469

Ascultetur Fr. S bulla
Archives Nationales Paris tor 2
L 250 n. 67 1256 Februarii 22
Br. 32.4 hoch 25.6 Plica 2.5
oberer Rand 6.4 links 1.6
rechts 1.6
Alexander IIII (Gitterschrift Zu-
satz verziert) . . Abbati Cisterciij
ejusque Coabbatibus et Conventibus
universis Cisterciensis ordinis
Religionis vestre merita
Dat Laterani VIII Kl Martij a° 2°
Bulle und Seide fehlen
In plica rechts: A. vit
Rand oben mitte: ascultetur. e
Ecke oben rechts: a
A tergo oben mitte: Fr S P vacat
Kleine nachlässige Schrift, mit gestr.
dizzhuren, mit + vers. Satzanfängen
Da 1. Zeile 1 vers. Buchstabe
Erste Linie für Gitterschrift

2470

Firenze, S. Croce di Firenze
P. 16261 1256 februarii 22
Alexander IIII [ohne Punkte]
univ. epis per Tusciam constitutis
Recordamur liquido et
Lateran. VIII Kl. Martii a° 2°
Bulle und Hanf fehlen
In plica rechts Hugo: V.
Oberste Linie unbenutzt
Sub plica zum Theil unlinirt

2471

Firenze, S. Croce di Firenze
P. 1256 Martii 2
Alexander IIII [ohne Punkte] univ.
archepis et epis et abbibus, prioribus, decanis, archidiaconis, prepositis, rectoribus et aliis ecclesiarum prelatis per Tusciam constitutis ad quos littere iste pervenerint
De pia et
Lateran. VI Non. Martii a° 2°
Bulle und Hanf fehlen
In plica rechts C pm
Oberste Linie unbenutzt.

2472

Archives Nationales Paris
L 250 n. 68 1256 Martii 3
Br. 39. Loch 29.9 Plica 2.9
obern Rand 6.4 links 1.3
rechts 1.4
Alexander III [illegible]
Epo Parisien
De quibusdam Magris
Dat. Lateran. V. Non. Martij a° 2°
Bulle fehlt, dicker Hanf erhalten
In plica rechts: Jac. P.
A tergo oben Mitte: Predicatorum
Fette kleine klare Schrift
Ein betonter Buchstabe
Ohne erste freie Linie
P. 16271

2473

Sustr. Mon. F. Tour. cap. 34 1256 Martii 3
P. 16271
Alex. IV .. epo Parisien
De quibusdam magistris –
Lateran. V non. Martii a° 2°
Hanfschnur. Bulle fehlt.
In plica rechts: Jac. ap.
Links nicht sub plica: sublato
In plica links: a ~~subst~~ appellationis
ob (stuculo)
non cassentur
Rec. pa. I –
A tergo: predicatorum

2474

Bayer. Hauptstaatsarchiv Oberschönfeld fasc. 2

P. vacat 1256 Martii 4

Alexander III dil. in xpo filiabus . . Abbatisse et Conventui Monasterij superioris Schonenfeld Cisterciens. ordinis Augustens. Dioc.
Solet annuere sedes
Datum . III non. Martij a° secundo

Ausgezeichnete Prägung, nur Schrift seitl. rechts unten Jahrhdt. Leder.
Im plica rechts: aud. 5.
Sub plica links: .:.
Rand rechts ziemlich oben: :~
Ecke oben rechts: fra
Atypus Ecke oben links: ft
Gitterschrift, Ueberzug

2475

Archives Nationales Paris
L 250 n. 69 1256 Martii 7
Br. 35 Loch 27.5 plica 2 oberen Rand 4.4 links 1.2 rechts 1.2
Alexander III . . abbati Cisterc. dei Chromontens. Dioc.
Ex parte nobilis
Dat Laterani non Martij a° 2°

Bulle an Hauf
Im plica rechts: J. May
Sub plica links: .:.
A typo oben links: unleserlich

Kleine gezogener mit ungeschickten Ductus ausgeführte eckige Schrift
Mit einem leicht betonten Buchstaben
Erste Faltlinie fehlt

P. 16284

2476

Instr. mon. F. Dom. c. 53. 1256 Mart. 7
P. 16286.

Alex. III inquisitoribus hereticorum in Lombardia et Marchia Tarvisin.
Exortis in agro.
Dat. Laterani non. Martii a° 2°
Bulle an Leidenfäden.
Im plica rechts: Arm parvus
Im plica links: Ben. f -- R. de Cur
Druckbuchstaben additis: et simplis ass. Tonus etc. Darum bei Leiste:
Rf. Paul
sc. de Curia
Rand oben mitte: D. e. m. fratribus ord. min. inquisit. her. prav. in Vrbe ac amministratione ipsius negotii tam presentibus et futuris.
Darüber ausgestrichen:
ostendantur Dño Hug. et Dño Ja. Cancellario.

2477

Toulouse, Archives Départem. H. 23.

P. — 1256 Mart. 8–14

Alexander III . . magro et fratribus Hospitalis Jerosolim.
Ipsa nos cogit
Datum . [illegible] Martii a° 2°
Etwas unregelmässige Bulle an Leide
Ohne alle Notizen

Erste Zeile frei
Gebrochene Ligaturen

cf. 1256 Aug. 23
1257 Jan. 2

2478

Firenze, S. Chiara di Cortona
P.– 1256 Martii 9
Alexander IIII .. abbatisse et
conventui mon. beate Marie
de Tarcia iuxta muros Cortonen.
OSDamiani Aretin. dioc.
Paupertati vestre quam
Lateran. VII id. Martii a° 2°
Bulle fehlt, Seide erhalten
In plica links .J. V.
In plica rechts petunt duas similes
Sub plica links S
Rand oben Mitte prior fieri fecit

2479

Firenze, S. Chiara di Cortona
P.– 1256 Martii 11
Alexander IIII .. abbi de Farneta
Aretin. dioc.
Ex parte dilectorum [st. arum]
Lateran. VI id. Martii a° 2°
Bulle und Hanf fehlen
In plica rechts ben nu
duas petunt similes pro monas-
terio Forlinien. et Imol.
Oberste Zeile unbenutzt
Sub plica unliniert

2480

Firenze, S. Maria di Cortona
P.– 1256 Martii 10
Alexander IIII dil. in xpo filiabus
.. abbatisse et conventui mon.
beate Marie de Tarcia iuxta
muros Corton. ord. sci Dami-
ani Aretin. dioc.
Devotionis vestre precibus
Lateran. VI id. Martii a° 2°
Bulle fehlt, Seide erhalten
In plica rechts unleserliche No-
tiz; darunter petunt duas simi-
les pro monasterio Forlinien.
et Imolen.
Sub plica links S rechts V
Rand oben Mitte prior fieri fecit

2481

Firenze, S. Chiara di Cortona
P.– 1256 Martii 13
Alexander IIII .. abbisse et con-
ventui mon. beate Marie de
Tarcia iuxta muros Corton. ord.
sci Damiani Aretin. dioc.
Licet is de
Lateran. III id. Martii a° 2°
Bulle und Seide fehlen
In plica rechts petunt similes
pro monasterio Forlinien
Rand oben Mitte prior fieri fecit
Oberste Linie frei
Sub plica unliniert

2482

Montpellier, Ville de Montp.
E.V Louvet 22 45

P.– 1256 Martii 14

Alexander IIII consulibus Ville Mon.
Tispesulan. Magalonen. dioc.
Gaudemus in Domino
Lateran. II id. Martii a° 2°
Bulle an Hanf
In plica rechts R. Plac

Erste Zeile frei
Sehr schöne, flotte runde Schrift

2483 (recto)

Paris Archives Nationales
J 585 n. 41
Breite 32.6 Randlinks 1.8 rechts 1.7
Höhe 25.1 Randoben 6. plica 2.8
Erste Linie nur für Gitterschrift
Je eine Seitenlinie

P. vacat 1256 Martii 20

Alexander IIII (Gitterschr) Carmo
in xpo filio Ludovico Regi Fran-
cie Illustri
Quia proni sunt
Dat Lateran XIIII kl Aprilis a° 2°
Bulle an feiner Seide
In plica rechts: Ger. p m
Sub plica links: 1
verte
A tergo Ecke oben links: y

2483 (verso)

A tergo oben Mitte
+ Porta +
Schöne sehr regelm. weite
Schrift

2484 (recto)

℞

Paris Archives Nationales
J 689 n. 129 c
Breite 32.4 Rand links 1.6 rechts 1.3
Höhe 26.7 Rand oben 5.5 plica 3.
Erste Linie für Gitterschr und
kleinere Oberlängen / Links eine
rechts zwei Seitenlinien

P. vacat 1256 Martii 20

Alexander IIII (Gitterschr)
Carmis in xpo filijs Ludovico
Regi et Margarete Vxori eius
Regine Francie Illustribus
Illa Regalem excellentiam
Dat Lateran XIII kl Aprilis
a° 2°
verte
Bulle an Seide
In plica rechts: Ger. p

2484 (verso)

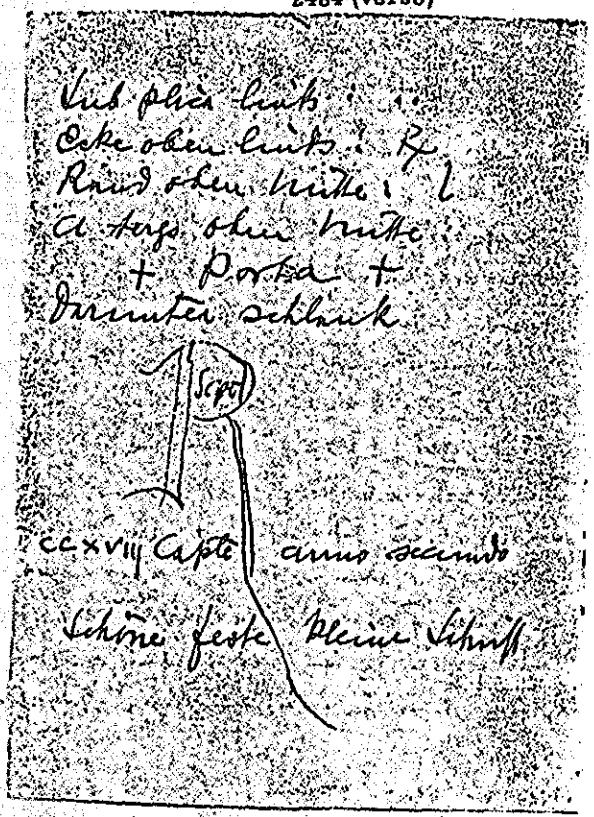

2485

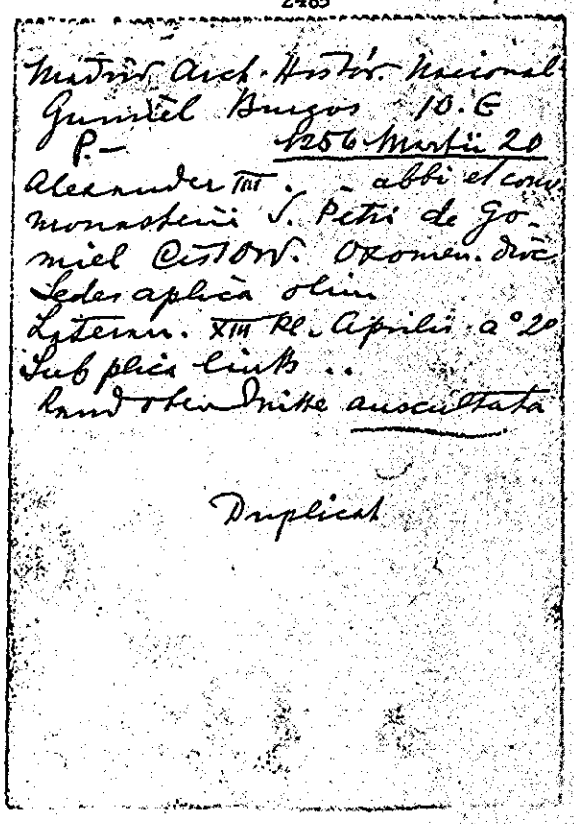

2486

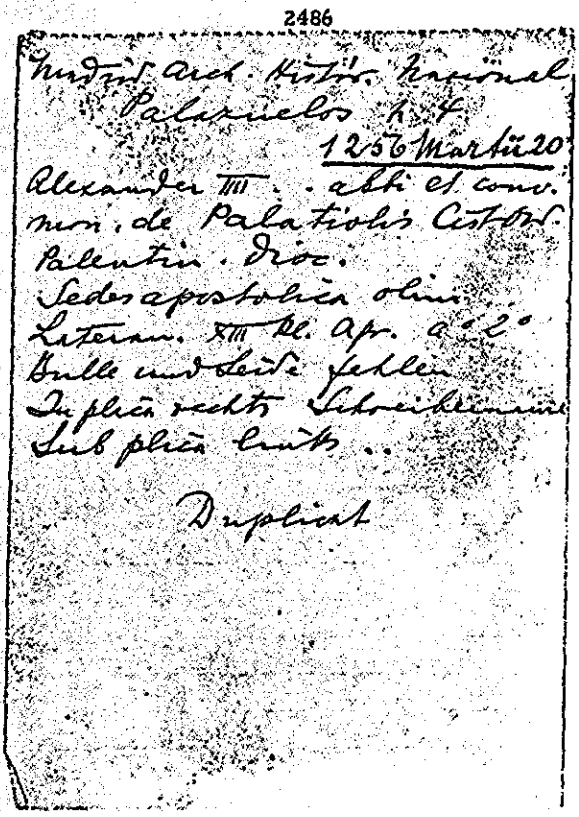

2487

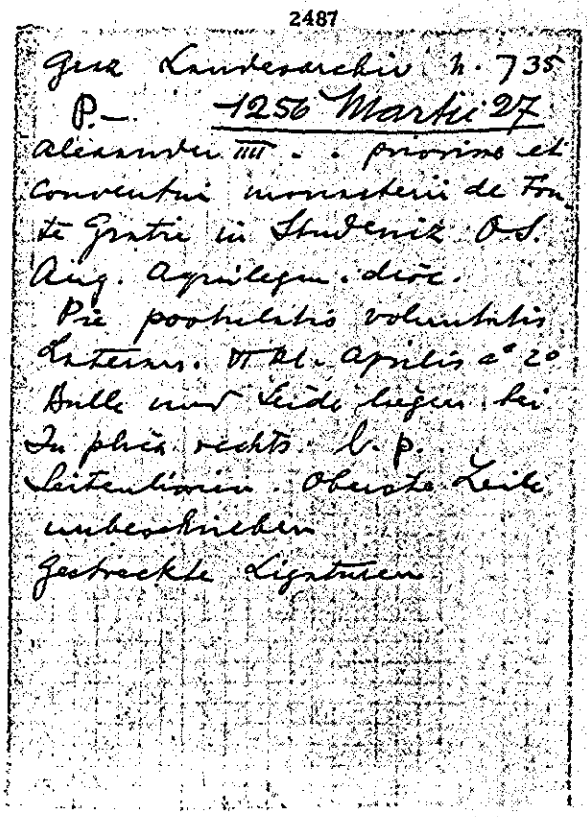

2488

P. 16313 Paris Arch. nat.
J 683 cap. 16 bis 1256 Mart. 31
Alex IIII Lodowico regi Francie illustri
Illo caritatis affectu
Lateran. II kl. Aprilis a° 2°
Bulle an Seide
In plica rechts Vbr p. ?
pro J. de Mel ?
Ecke oben links Rx
Rand oben Mitte Ex p y
A tergo + porta +
Sepe Sepe
Registres cap. 1247
CCVIII capl. anno sec.

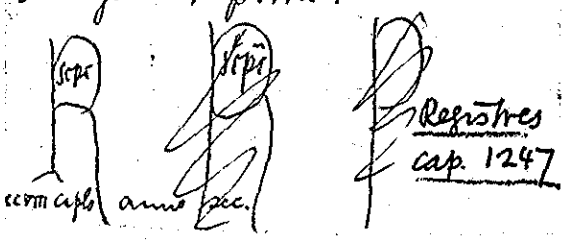

2489

Firenze, S. Chiara di Cortona
P. – 1256 Martii 31
Alexander IIII dil. in xpo filiabus .. abbatisse [Punkte ganz eng] mon. sce Marie de Tiarcia iuxta muros de Corton. eiusque – in ppm
Religiosam vitam eligentibus inveniant Amen A. Amen.
R Ego Alexander catholice Ecclie Eps. m
2 presb. 2 epi 3 diac.
Lateran. p. m. Guillermi magistri scolarum Parmen. SRE vicecancellarii II kl. Aprilis ind. XIIII I. D. a° m°. cc LVI p. nro domni ALEXANDRI pp. IIII a° 2°
Bulle an Seide

2490

Firenze, Camaldoli
P. 16316 1256 Aprilis 2
Alexander IIII .. priori Camaldulen.
Quia liberius consuevit
Lateran. IIII non. Apr. a° 2°
Bulle und Seide fehlen
In plica rechts F. R.
In plica Mitte duplicetur
Sub plica links ?
Rand oben Mitte
auscultetur und ad instar di
Ecke oben rechts a und Je

2491

Archives Nationales Paris
L 250 n. 70 1256 Aprilis 4
Br. 36.9 hoch 30.7 Plica 3.
oberer Rand 6.4 links 1.3
rechts 1.4
Alexander IIII Ac universis magris scolaribus et Auditoribus Parisien.
Si filialis obedientie
Dat Lateran II non Aprilis a° 2°
Bulle fehlt, dicker Hanf erhalten
In plica rechts : . a. Cc
Sub plica links : . . .
A tergo Ecke oben links : J
" oben Mitte : Predicator
Schöne kleine runde Schrift
Mit einem leicht betonten Buchstaben
Ohne erste freie Linie P. 16320

2492

Archives nationales Paris
L 250 n. 71 1256 Aprilis 4
Br. 36.5 hoch 31.4 Plica 3.4
oberer Rand 7.1 links 2,
rechts 2.
Alexander IIII . . Epo Parisien
Dilecti filij fratres
Dat. Lateran. II non. Aprilis a° 2°
Bulle an Hanf
In plica links: J. 2
A tergo oben mitte: Predicatorum
Weite kleine runde Schrift
Mit einem betonten Buchstaben
Erste Linie für Oberlängen
P. 16324

2493

Staatsarchiv Wien Chronol.
P. 16321 1256 Aprilis 4
Alexander IIII . . abbati Sancti
cis Cistercien. Ord. Patavien.
diocesis
Conquestus est nobis
Lateran. II non. Apr. a° 2°
Prachtvolle Bulle an Hanf.
In plica rechts Th. S
Ecke oben rechts ⋕ ?
Oberste Zeile frei.
Ganz kleines mandat.

2494

Instr. Mon. F. Dom. c. 35 1256 Apr. 4
P. 16320
Alex IIII univ. magistris, scolaribus et
auditoribus Parisien.
Si filiatis obedientie
Lateran. II non. Aprilis a° 2°
Hanfschnur. Bulle fehlt.
In plica rechts: Jac
A tergo: Predicatorum

2495

Marseille Archives Départem
B 350
P. — 1256 Aprilis 5
Alexander IIII . . epo Bellicen
Sua nobis dilecta
Lateran. non. Apr. a° 2°
Bulle an Hanf
In plica rechts G. Si
pro B a p
Schlechte hässliche, leicht nach
links geneigte Schrift. Klein
fett.

2496

Schreibfehler

Archives Nationales Paris

L 250 n. 73 1256 aprilis 10

Br. 30.3 hoch 23.7 Plica 3.
oberer Rand 5.4 links 0.9
rechts 0.9

Alexander IIII (Gitterschrift, Initiale verziert) Vgnino Decan Ecclie Sci Gengulfi Tullen Tua nobis exhibita

Dat Lateran IIII Jd Aprilis a° 2°

Bulle fehlt, Seide erhalten.
In plica rechts: Johes parm

Fette kleine eckige Schrift, mit gestr. Ligaturen, mit drei verzierten Satzanfängen. In 1. Zeile 1 verz. Buchstabe

Erste Linie für Gitterschrift und Oberlängen

comunes (sic) / capud (sic)

P. vacat

2497

Archives Nationales Paris

L 250 n. 74 1256 aprilis 12

Br. 39.2 hoch 33. Plica 2.7
oberer Rand 5.4 links 1.7
rechts 1.5

Alexander IIII carissimo in xpo filio . . Regi Francorum illustri dilecti filij fratres

Dat Lateran II Jd Aprilis a° 2°

Bulle fehlt, dicker Hanf erhalten
In plica rechts: Angl
Sub plica links: . . .
A tergo oben mitte: Predicatorum

Weite klare sehr fette Schrift

Mit einem betonten Buchstaben

Erste Linie für Oberlängen

ꝑtposito P. 16338

2498

Firenze, S. Lorenzo di Pistoia
P.— 1256 aprilis 12

Alexander IIII . . generali et provincialibus prioribus ac universis fratribus Heremitarum Ord Sci Aug.

Ut eo fortius

Lateran. II id. Apr. a° 20

Bulle und Seidefehlen

In plica links J. V.

Oberste Linie frei

Sub plica meliniert

2499

Instr. Mon. F. Dom. c. 45. 1256 maii 5
P. 16365 rep. 11230

Alex. IV . . mag. et universis fratribus ord. fratrum Predicatorum

Cum iam per.

Lateran. III non. maii anno 20

Seidenfäden. Bulle fehlt.

In plica links: Hund mit ~~fack~~ fackel im Maul, darunter Ja. Nar.

Sub plica links: .

A tergo: predicatorum

2500

Instr. mon. F. Dom. c. 50 1256 Maii 5
P. 16360 rep. 7917
Alex IIII fratribus ord. Predic.
Cum paupertatem et –
Laterani III non. Maii anno 2°
Bulle an Seidenfäden
In plica rechts: Ia. Nar.
Über der plica links: ?
A tergo: predicatorum

2501

Intr. mon. F. Dom. cap. 58 1256 Maii 5
P 16366 rep. 11239
Alex IV .. mag. et prioribus ac fratribus ord. Predicat.
Vestra semper in –
Laterani III non. Maii a° 2°
Seidenfäden. Bulle fehlt.
In plica rechts: Ia Nar
" " Mitte links neben Besiegelung: P. B
Sub plica links: ?
A tergo: Predicatorum

2502

Instr. mon. F. Dom. c. 69 1256 Maii 5
P. 16361
rep. 11041
Vobis extremam patientibus
Bulle an Seidenfäden
In plica rechts: Hanar (?)
Sub plica links: ?
A tergo: predicatorum

Alex. IIII magistro et fratribus ord. fratrum Praedic.

Dat. Laterani, III non. Maii anno 2°.

2503

Instr. mon. F. Dom. c. 83. 1256 Maii 5
P. 16359 rep. 11245
Alex IV .. mag. et fratribus ord. Predic.
Odore suavi ordinis –
Laterani III non. Maii a° secundo
Bulle an Seidenfäden
Letzte Zeile von der plica ganz bedeckt.
In plica rechts: Ia. Nar.
In plica links bei der Bulle: P. B.
A tergo: predicatorum

P. B. = Petrus de ~~Benevento~~ Baniscen archidiaconus Broliensis in ecclesia Agenensi
Arndt-Tangl, Schrifttafeln III pag. 50 col. 1 Bresslau 289. Anm. 8
Guirand 1008, 1142. 1168. 1225. 1481 1679. 1682. 1961. 2567

2504

Instr. Mon. F. Dom. c. 128 1256 Maii 5
ora 332 P. 16362 rep. 11303
Quia confusio habitus
Bulle an Hanfschnur
In plica rechts Ia Nar
A tergo: predicatorum

c. 77 ora Fondo Dom. 333
Duplicat
Bulle an Seidenfäden
In plica rechts: Th. S.
A tergo: predicatorum

Alex. IIII archiepiscopis et episcopis
Dat. Laterani, III non. maii anno 2°.

2505

Karlsruhe Gr. Bad. Gen. Landesar.
Select der Papstunk. cap. 193
P. — 1256 Maii 5
Alexander III preposito eccle in Oeningen eiusque ... in perp.
Religiosam vitam eligentibus
Capitelsanfänge leise betont
Amen Amen Amen
(R) Ego Alexander etc. (M)
Dei Reihen (2.2.4) Unterschriften
Dat. Lateran per manum Guillermi magistri scolarum Parmen.
SRE. vicecancellarii II non. maii ... anno secundo
Bulle an Seide
In plica rechts: J. Pad.
Ecke oben rechts a Je

2506

Bayern Haupt. Staatsarchiv
Regensburg St. Emmeram fasc. 8
P. 16371 1256 Maii 6
Alexander IIII (Gitterschrift) - - Abbati et Conventui Monasterii sancti Emerammi Ratisponen ordinis sancti Benedicti
Cum a nobis
Lateran. II non. maii anno secundo
Bulle an Seide
In plica rechts: adeg p
Sub plica links: s
Ecke oben rechts: Je. mitte | (extra) lectus
A tergo Ecke oben links: Y
Erste Zeile frei. Seitenlinien
Kleine etwas jahrige Schrift

2507

Firenze, Camaldoli
P. — 1256 Maii 6
Alexander IIII [ohne Punkte]
univ. abbatibus et prioribus
ad quos littere iste pervenerint
Cum sicut scire
Lateran II non. maii a° 2°
Bulle fehlt, Hanf erhalten
Rand oben halbrechts pe
Rand oben mitte ad instar

2508

Instr. Mon. F. Dom. c. 95 1256 Maii 8
P. 16578 rep. 11423
Alex IIII .. mag. et fratribus ord. Predic.
Meminimus vobis olim
Laterani VIII id. Maii a° 2°
Bulle an Seidenfäden
In plica rechts: Ia mar
In plica bei Besiegelung: P. B.
Sub plica links: ...
Oben Rand rechts: fiat (narratione habita qualiter eam fecerit predecessor) ita quod si inibitio processit (a dno nro) quod et declaratio (animalis) eius fiat. Das Eingeklammerte ist übergeschrieben
A tergo: predicatorum

2509

P.- Paris Arch. Nat.
J 391 cap. 8 1256 Maii 9
Alex IIII .. magistro scolarum ecclesie Cenomanen.
Ut ex prerogativa
Laterani VII id. Maii a° 2°
Nicht bullirt hat aber plica
In plica rechts Augf
Rand oben Mitte Rx ut at

2510

Firenze, Badia Fiorentina
P.- 1256 Maii 11
Alexander IIII Bartholomeo abbati et conventui mon. Sce Marie Florentin. OSB ad Roman. Ecclesiam ut dicitur nullo medio pertinentis
Exigentibus vestre devotionis
Laterani V id. Maii a° 2°
Bulle fehlt, Seide erhalten
Erste Linie frei

2511

Napoli Curia Eccles. Vol. 3°
P.- 1256 Maii 11
Alexander IIII .. abbati et conventui mon. Sci Laurentii de Aversa
Credentes illa vos
Laterani V id. Maii a° 2°
Bulle an Hanf
In plica rechts a. c.

2512

Firenze, Badia Fiorentina
P.- 1256 Maii 14
Alexander IIII . . abbati et conventui monasterii sce Marie Florentin. OSB ad Rom. Ecclesiam prout dicitur nullo medio pertinentis
Secta coram nobis
Lateran. II id. Maii a° 2°
Bulle fehlt, Seide erhalten
Oberste Linie frei
Sub plica keine Linien

2513

Archives Nationales Paris
L250 n. 75 1256 Maii 20
Br. 27.1 hoch 21.5 Plica 3.2
oberer Rand 6.3 links und rechts ohne Seitenlinien 1.6, 1.2
Alexander IIII (Gitterschrift, Initiale versiert) . . Abbati et Conventui Monasterii sancti Germani de Pratis Parisien ordinis Sci Benedicti ad Roman ecclesiam nullo medio pertinentis
Solet annuere sedes
Dat Lateran XIII kl Junii a° 2°
Bulle fehlt, Seide erhalten
In plica links: G.
a tergo oben Mitte:
Sci Germanus de Pratis
Ecke oben links: J
P vacat
Kleine runde Schrift, mit gestr. Ligaturen (mit 1 Ausnahme), mit 4 verzierten Satzanfängen. In 1. Zeile 1 vers. Buchstabe
Erste Linie für Gitterschrift und Oberlängen

2514

Archives Nationales Paris
L250 n. 76 1256 Maii 21
Br. 34.5 hoch 30.3 Plica 3.3
oberer Rand 8. links 1.9
rechts 1.8
Alexander IIII (Gitterschrift, Initiale versiert) Conventui Monasterii Sci Germani de Pratis Parisien ad Roman ecclesiam nullo medio pertinentis ordinis Sci Benedicti
Petitio vra nobis
Dat Lateran XII kl Junii a° 2°
Bulle und Seide fehlen
A tergo Ecke oben links: Y
" oben Mitte:
Sci Germanus de Pratis
Kleine eckige Schrift, mit gestreckten Ligaturen, mit 3 verzierten Satzanfängen
In 1. Zeile 1 vers. Buchstabe
Erste Linie für Gitterschr und Oberlängen
Zwei grössere Verbesserungen und oben übergeschrieben, was sehr selten ist
P. vacat

2515

Firenze, Camaldoli
P.16395 1256 Maii 21
Alexander IIII [ohne Punkte] archiepis et epis presentes litteras inspecturis
Cum dilectis filiis
Lateran. XII kl. Jun. a° 2°
Bulle und Hanf fehlen
Sub plica rechts in
Rand oben links duplicentur; Ecke oben rechts a

2516

Archives Nationales Paris
L 250 n. 77 1256 Mai 23
Br. 24.3 hoch 19.3 Plica 2.7
oberer Rand 5.4 links 1.1
rechts 1.1
Alexander IIII .. Abbati Monasterij sancti Dionisij in Francia ad Romanam ecclesiam nullo medio pertinentis ordinis sancti Benedicti
Ex parte tua
Dat. Lateran X Kl junij a° 2°
Bulle und Hanf fehlen
In plica rechts: Ber. f
Rand oben Mitte: duplicetur
A tergo oben Mitte:
Helias de Poylleio
Fette unruhige Schrift
Ohne jeden betonten Buchstaben
Erste Linie für Oberlängen
P. vacat

2517

Firenze, S. Croce di Firenze
P. 16398 1256 Junii 1
Alexander IIII [ohne Punkte]
ministris provincialibus et fribus univ. ord. frum minor.
Pressi gravi orbis
Anagnie Kl. Junii a° 2°
Bulle und Hanf fehlen
In plica rechts Hugo. V.
Oberste Zeile beschrieben
Sub plica unlinirt

2518

Marseille Archives Departem.
H. O. M. 19
P. – 1256 Junii 9
Alexander IIII .. magro et fribus
Hospitalis Jerosolim.
Cum preter pauperem
Anagnie V id. Junii a° 2°
Bulle und Seide ausgerissen
Ohne Notizen
Erste Zeile frei
Schwungvolle Ligaturen und Schrift

2519 (recto)

P. – Paris Arch. Nat.
L 250 cap. 78 1256 Junii 12
Alex IIII dilecte in Xpo filie filiali nobili mulieri Helizabet nate clare memorie regis Francorum
Benedicta filia tu
Anagnie II id Junii a° 2°
Bulle an Hanf
In plica rechts Angt R
Links neben Bulle in plica:
Duplicetur per meliorem scriptorem; daneben von anderer Hand:
Rx A st[atim] de Curia
rechts neben Bulle: scribatur statim per meliorem scriptorem statim de Curia

verte

2519 (verso)

Auf dem Rand oben Mitte: cor. ad
duplicetur per meliorem scrip-
torem
Alle drei Notizen von derselben
Hand.
Die Urkunde weist viele Correctu-
ren auf; die Schrift ist klar
aber schlecht
cap. 78 bis ist derselbe
Brief als clausa

2520

per meliorem scriptorem

Archives Nationales Paris
L 250 n. 78 1256 Junii 12
Br. 54.6 hoch 41.5 Plica 5
oberer Rand 6.8 links 2.2
rechts 2.2
Alexander III dilecte in Xpo fi-
lie Nobili mulieri Helizabet nate
clare memorie Regis Francorum
Benedicta filia tu
Dat Anagnie II Jd Junij a° 2°
Bulle an dickem Hanf
In plica rechts: Angl R (A2)
In plica halblinks: duplicetur per me-
liorem scriptorem Rx A. A de curia
In plica halbrechts: scribatur statim
per meliorem scriptorem statim. de cur
Rand oben Mitte: duplicetur per me-
liorem scriptorem
A tergo oben halblinks: dne Helizabet
Kleine etwas eckige Schrift
Ohne jeden betonten Buchstaben
Erste Linie für Oberlängen

2521

Archives Nationales Paris
L 250 n. 78 bis 1256 Junii 12
Br. 55, hoch 45 Plica —
oberer Rand 6.8 links 2.1
rechts 1.6
Alexander III dilecte in Xpo filie
Nobili mulieri Helisabeth nate clare
memorie Regis Francorum
Benedicta filia tu
Dat Anagnie II Jd Junij a° 2°
Ohne Plica
Ohne Bullenlöcher
Kleine deutliche Schrift
Ein betonter Buchstabe
A tergo Ecke oben links: (A
In n. 78: Helizabet
Hier: Helisabeth
Beachtenswerth, dass diese unfer-
tige Urkunde ausgeliefert worden
ist
P. vacat

2522

P. — Arch. Nat. Paris
L 250 cap. 78 bis 1256 Junii 12
Alex III idem ac cap. 78

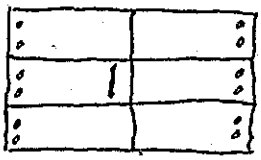

1	

clausa

Nobili mulieri Elisabeth so-
rori regis Francie
Photo
Duplicat

2523

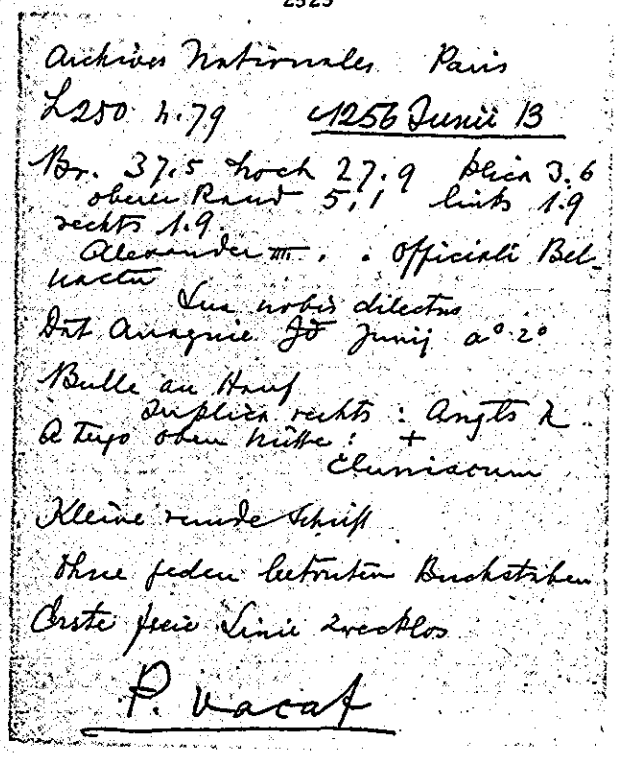

Archives Nationales Paris
L 250 n. 79 1256 Junii 13
Br. 37.5 hoch 27.9 plica 3.6
oberer Rand 5,1 links 1.9
rechts 1.9
Alexander III. . Officiali Bel-
lacen
Dat Anagnie IJ Junij a° 2°
Bulle an Hanf
Duplica rechts : Angts L
a tergo oben mitte : +
Clunisacum
Kleine runde Schrift
Ohne jeden betonten Buchstaben
Erste freie Linie zweckl.
P. Vacat

2524

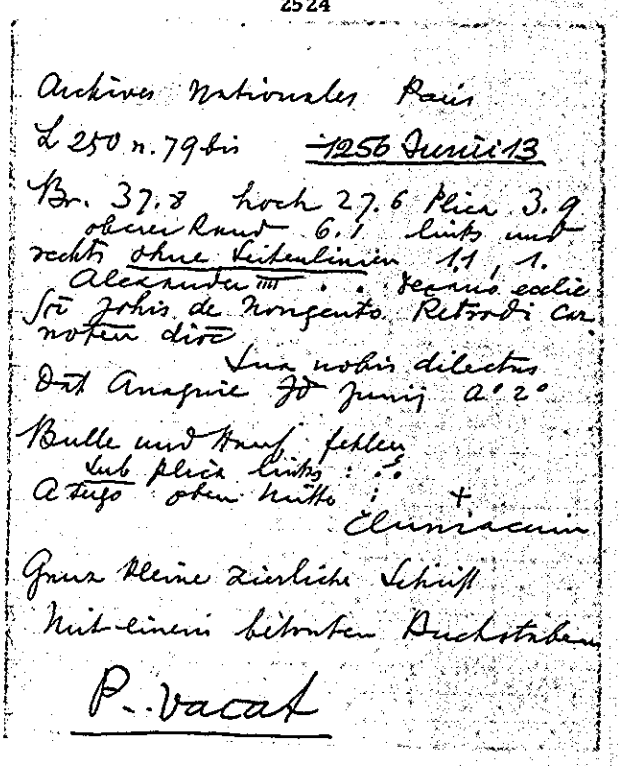

Archives Nationales Paris
L 250 n. 79bis 1256 Junii 13
Br. 37.8 hoch 27.6 plica 3.9
oberer Rand 6.1 links und
rechts ohne Seitenlinien 1.1, 1.
Alexander IIII . . decano eccle
Sce Johis de Nongento Rotomagi Car
notem dire
Sua nobis dilectus
Dat Anagnie IJ Junij a° 2°
Bulle und Hanf fehlen
sub plica links : .:.
a tergo oben mitte : +
Cluniacum
Ganz kleine zierliche Schrift
mit einem betonten Buchstaben
P. Vacat

2525

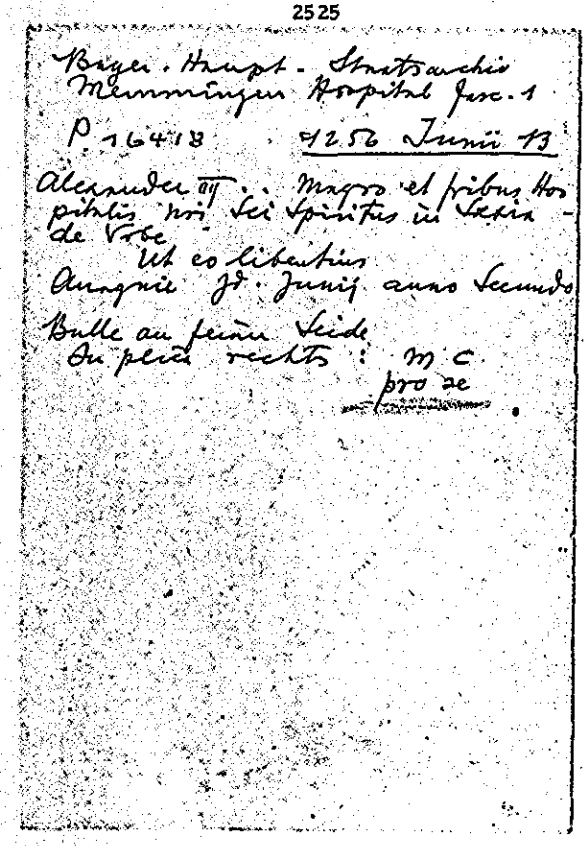

Bürgerl. Hospital-Stadtarchiv
Memmingen Hospital fasc. 1
P. 164 18 1256 Junii 13
Alexander III . . Magro et fratribus Hos
pitalis Sci Spiritus in Media-
de Urbe
Ut eo liberius
Anagnie IJ. Junij anno Secundo
Bulle an feiner Seide
Duplica rechts : M C
pro se

2526 (recto)

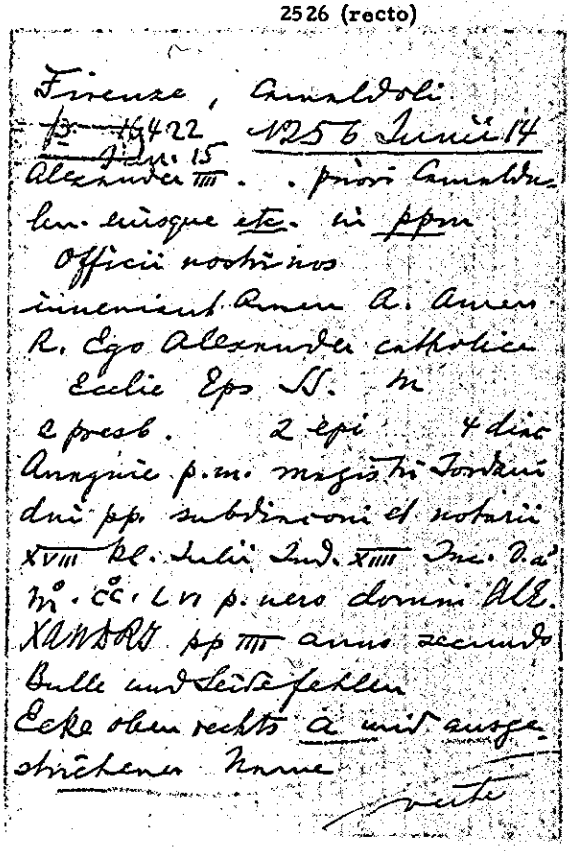

Firenze, Carnaldoli
~~Br. 16422~~ 1256 Junii 14
~~fid. 15~~
Alexander IIII . . priori Carnaldu-
len. eiusque etc. in ppm
Officii nostri nos
inueniunt Amen A. Amen
R. Ego Alexander catholice
Eccle Eps SS. m
2 presb. 2 epi 4 diac
Anagnie p.m. magistri Jordani
dni pp. subdiaconi et notarii
XVIII Kl. Julii Ind. XIIII Inc. D. a°
M°. CC. L VI p. uero domini Alē.
XANDRI pp IIII anno secundo
Bulle und Seide fehlen
Ecke oben rechts à mit ausge-
strichenem Name
Viterbe

2526 (verso)

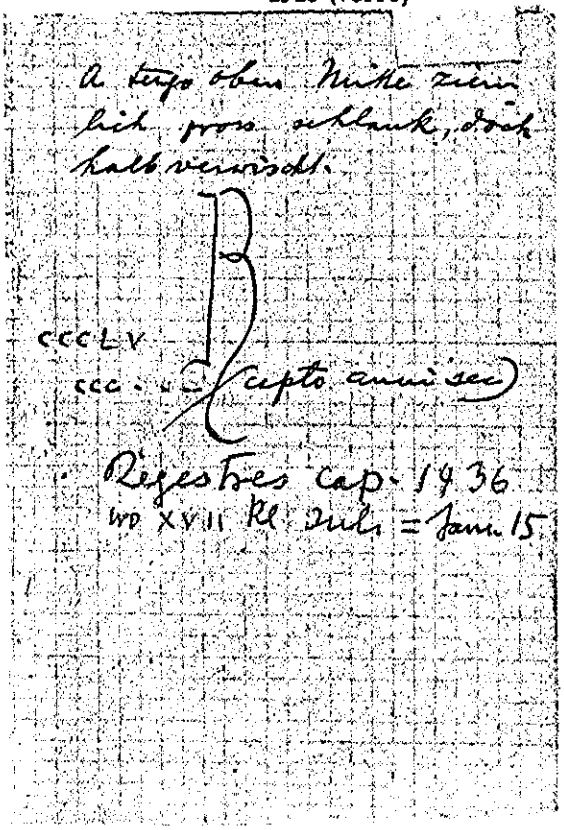

A tergo oben Mitte ziemlich gross schlank, doch halb verwischt.

CCCLV

CCC . . (capto anni sec)

Regestres cap. 1436
WD XVII Kl. Iuli = Jan. 15

2527

Archives Nationales Paris
L 250 n. 80 1256 Iunii 17
Br. 65.8 hoch 49.3 Plica 4.1
oberer Rand 6.8 links 1.5
rechts 1.5
Alexander IIII . . Epo Parisien
Cunctis processibus et
Dat Anagnie XV Kl Julij a° 2°
Bulle fehlt, Hanf erhalten
In plica rechts: a. ar.
Kleine regelmässige Schrift
Mit einem betonten Buchstaben
Ganz schiefe Plica, sehr unordentlich.
Erste freie Linie zwecklos
P. 16424

2528

Firenze, S. Annunziata di Firenze
P. - 1256 Iunii 17
Alexander IIII . . priori et fratribus servis beate Marie de Cafagio iuxta Florentiam OSAug.
Decens et debitum
Anagnie XV Kl. Iul. a° 2°
Bulle fehlt, Seide erhalten
In plica rechts umgekehrt
bret
Sub plica links ?
Rand oben Mitte lor
Beinahe Cursivschrift ganz geschlossene Worte

2529

Firenze, S. Croce di Firenze
P. (16426) 1256 Iunii 17
Alexander IIII . . ministro et fribus ord. fratrum Minorum Florentin.
Cum ad promerenda
Anagnie XV Kl. Iul. a° 2°
Bulle und Seide fehlen
In plica rechts Hugo . J.
Oberste Linie frei

2530

Firenze, Badia di Coltibuono
P.— 1256 Junii 18
Alexander IIII . . priori sci Vigilii Senen. Camaldulen. ord.
Conquesti sunt nobis
Anagnie XIIII Kl. Jul. a° 2°
Bulle und Hanf fehlen
In plica rechts Th. S.
Ecke oben rechts ~~Jac~~
Ohne Seitenlinien
Oberste Zeile beschrieben
Sub plica unliniert
Ganz kleines Mandat

2531

Marseille Archives Départem.
H. P.A. 5
P. 16428 1256 Junii 19
Alexander IIII . . magro et prioribus ord. Predicatorum
Justis petentium desideriis
Anagnie XIII Kl. Jul. a° 2°
Bulle an Seide
In plica rechts Jac Mut
Gestreckte Ligaturen
Sehr schöne Schrift

2532

Archives Nationales Paris
L 250 n. 81 1256 Junii 27
Br. 46.3 hoch 36.2 Plica 3.5
oberer Rand 5.9 links 1.4
rechts 1.3
Alexander IIII . . Epo Parisien
Licet olim pro
Dat Anagnie V Kl. Julij a° 2°
Bulle fehlt, dicker Hanf erhalten
In plica rechts : G. ar
Kleine regelmässige Schrift
Mit einem betonten Buchstaben
Erste Linie zwecklos

P. 16435

2533

Archives Nationales Paris
L 250 n. 82 1256 Junii 27
Br. 52.5 hoch 37.2 Plica 3.5
oberer Rand 5.9 links 1.4
rechts 1.3
Alexander IIII Carissimo in xpo filio . . Regi Francie Illustri
Vere fidei ꝛ
Dat Anagnie V Kl. Julij a° 2°
Bulle fehlt, Hanf erhalten
In plica rechts : G. ar
Kleine regelmässige Schrift
Mit 2 betonten Buchstaben :
Carissimo und Initium
Erste freie Linie zwecklos

P. 16436

2534

Instr. mon. F. Dom. 1256 Junii 27
P. 16436
Alex IIII. .. regi Francie illustri
Vere fidei ex —
Anagnie V Kal. Julii a° 2°
Bulle an Hanfschnur
In plica rechts: G. ar.

2535

Madrid Arch. Histór. Nacional
Zamora Toro 2 E
P. 16438 1256 Junii 27
Alexander IIII. .. priori provin
ciali fratrum predicatorum in
Ispania
Cum hora undecima
Anagnie V Kl. Julii a° 2°
Bulle und Seide fehlen
In plica rechts Hugo V.
Randoben Mitte
duplicetur cum adiectionibus
de Orieta
Die adiectiones stehen links
Mitte und rechts in plica

2536

Firenze, Camaldoli
P. — 1256 Junii 28
Alexander IIII. .. preposito ec
clesie Faventin.
Sua nobis dilecti
Anagnie IIII Kl. Jul. a° 2°
Bulle, Hanf, plica fehlen
Sub plica links ?
Randoben Mitte duplicetur
Ecke oben rechts Joh
Seitenlinien ganz schmale
Ränder. Erste Zeile frei

2537

Archives nationales Paris
L 250 n. 84 1256 Julii 1
Br. 32.4 hoch 24.4 Plica 2.8
oberer Rand 4.1 links 1.1
rechts 1
Alexander IIII .. Priori 7 fratribus
ordinis Predicatorum Parisien
Vehementi admiratione ducimur
Dat Anagnie Kl Julij a° 2°
Bulle fehlt, Hanf erhalten
In plica rechts: la. 07
A tergo oben Mitte: Predicatorum
Weite kleine etwas nachlässige Schrift
Ohne jeden betonten Buchstaben
Ohne erste freie Linie
Schreibfehler
P. 16445

2538

Archives Nationales Paris

L 250 n. 84 bis 1256 Julii 1

Br. 31.8 hoch 21. Plica 2.2
oberer Rand 4.8 links 1.3
rechts 1.3
Alexander IIII . . Priori et fratribus
ordinis Predicatorum Parisien
Vehementi admiratione du-
cimur
Dat Anagnie Kl Julij a° 2°

Bulle fehlt, Hanf erhalten
In plica rechts: Lx. 9.
A tergo oben mitte: Predicatorum

Kleine fette nachlässige Schrift;
Ohne jeden betonten Buchstaben
Erste Linie für Oberlängen

P. 16445 Schreibfehler

2539

Bayer. Haupt. Staatsarchiv
Ottobeuren Kl. Nr. 16

P. 16451* 1256 Julii 5

Alexander IIII (zierliche dünne Gitterschrift) . . abbati et conventui monasterij de Ottemburrone ordinis sci Benedicti Augusten. dioc.
Justis petentium desiderijs
Anagnie III non Julij a° Secundo

Gutgeprägte Bulle an Seide.
In plica links: ſ.

Ecke oben rechts: Joh.

Fette kleine regelmässige Schrift.
Seitenlinien. Erste Zeile unbeschrieben

2540

Instr. Mon. F. Dom. c. 28 1256 Julii 6
P 16453
Alex IIII . . archeps Sannen.
Dilecti filii fratres –
Anagnie II non. Julii a° 2°
Bulle an Hanfschnur
In plica rechts: 2
A tergo: predicatorum

2541

Archives Nationales Paris

L 250 n. 85 1256 Julii 7

Br. 32.5 hoch 19.5 Plica 3.2
oberer Rand 4.5 links 1.2
rechts 1.1
Alexander IIII Archiepis et Epis
ac Dil. filijs Abbatibus Prioribus Preposi-
tis decanis Archidiaconis et alijs
Ecclesiarum Prelatis ad quos presentes
littere pervenerint
Ex parte dilectorum
Dat anagnie non Julij a° 2°

Bulle an dickem Hanf
In plica rechts: a. S.
A tergo oben mitte: Sanctus Antonius

Kleine feste schöne Schrift
Mit einem betonten Buchstaben
Erste Linie für Oberlängen

P.x 16457

2542

Marseille Archives Départem.
H. P.a.5
P. 16458 1256 Julii 8
Alexander IIII fribus ordinis
fratrum Predicatorum
Ut in vestris
Anagnie VIII id. Jul. a° 2°
Bulle an Seide
Ohne alle Notizen
Gestreckte Ligaturen
Sehr schöne Schrift

cf. P. 12397

2543

Archives Nationales Paris
L250 n.86 1256 Julii 11
Br. 32.4 hoch 22.3 Plica 3.4
oberer Rand 5.1 links 1.5
rechts 1.5
Alexander IIII (Gitterschrift, Initiale verziert) .. Magro et fratribus
Hospitalis Jerusalem
Cum preter pauperem
Dat Anagnie V ~~Jd~~ Julii a° 2°
Bulle an Seide
A tergo oben Mitte: grosses +
Kleine runde Schrift, mit gestr. Ligaturen, mit 2 verzierten Schaufängen, mit 2 verz. Buchstaben in 1. Zeile
Erste Linie für Gitterschrift und Oberlängen

P. 16470

2544

Firenze, Frati della Doccia
P. 16466 1256 Julii 11
Alexander IIII [ohne Punkte] generali ministro et fribus ord.
fratrum Minorum
Cum non deceat
Anagnie V id. Jul. a° 2°
Bulle und Seide ausgeschnitten
In plica rechts J. ben
Erste Linie frei
Sub plica liniirt bis unten
Ligaturen gemischt.

2545

Instr. mon: F. Dom. c 113 1256 Julii 13
P. 16480
Alex. IV fratribus predic. inquisitoribus hereticorum in Lombardia
Cum vos olim —
Anagnie III id. Julii anno 2°
Hanfschnur. Bulle fehlt.
In plica rechts: Ja. mo
pro Curia
Oben Mitte: dupliciter de Curia
A tergo: predicatorum

2546

Madrid Arch. Histór. Nacional
S. Estéban de Salamanca n. 19
P. 16489 1256 Julii 18
Alexander IIII universis epis
et abbatibus, prioribus, decanis,
archidiaconis, archipresbiteris,
et aliis ecclesiarum prelatis ac
universis clericis cuiuscumque
ordinis vel professionis per Hyspa-
niam constitutis ad quos littere
iste pervenerint
De pia et
Anagnie XV Kl. Aug. a° 2°
Bulle fehlt. Hanf erhalten
In plica rechts Tac. Mut.

2547

Marseille Archives Départem.
H. P. a. 75
P. 16489 1256 Julii 18
Alexander IIII . . Arelaten. et
. . Aquen. archepis et eorum
suffraganeis ac abbatibus,
prioribus, decanis, archidia-
conis, prepositis, archipresbi-
teris et aliis ecclesiarum pre-
latis et clericis universis cuius-
cumque ordinis vel professio-
nis per Arelaten. et Aquen.
provincias constitutis ad quos
littere iste pervenerint
De pia et
Anagnie XV Kl. Aug. a° 2°
Bulle an Hanf
Ohne alle Notizen

2548 (recto)

Instr. mon. F. Dom. cap. 145 1256 Jul. 18
P. 16489 i. e. m.
Alex. IV univ. archepis et epis ac abba-
tibus, prioribus, decanis, archidia-
conis archipris et aliis ecclesiarum
prelatis et clericis universis cuius-
cumque ordinis vel professionis per H
regnum Sicilie et Apulie constitutis
ad quos littere iste pervenerint.
De pia et. —
Anagnie XV Kal. Aug. anno 2°
Bulle an Hanfschnur.
Die plica bedeckt die letzte Zeile
Sub plica links: ∠ ?
a. S.
In plica links bis rechts: pro convent.
Narbonen. et Arel. dioc. constitutis
dann H Lombardiam etc. constitutis
dann H per boemiam polonam et
prussiam provincias etc.
Atergo: predicatorum

Die i. e. m. sind nur zum Theil bei
Ripoll verzeichnet

2548 (verso)

Oben Rand links: ~~Giant II sub nov-~~
~~vadata~~, ~~duplicentur per di-~~
~~versas provincias~~
Rx Alex. (dann grössere Rasur)
In plica links verschiedene Rx

2549

Madrid Arch. Histór. Nacional
Poblet E n. 58
fehlen P. – 1256 Julii 21
Alexander IIII .. abbi Populeti
ordinis Sistercien.
Exhibita nobis ex
Anagnie XII Klas Augusti a° 2°
Sub plica links ...
Bulle fehlt. Grobe Schnur erhalten

Von einem neuen Schreiber geschrieben, der die Kanzleigebräuche noch nicht genau kannte

2550

Firenze, S. Croce di Firenze
P. – 1256 Julii 29
Alexander IIII .. Aretin. ..
florentin. et .. Lunen epis
Nimis inique vicissitudine
Anagnie IIII Kl. Aug. a° 2°
Bulle und Hanf fehlen
In plica rechts: Hugo a. V.

2551

Marseille Archives Départem.
H. P. A. 6
P. – 1256 Augusti 2
Alexander IIII universis archiep.
et epis ac ab., prior., archipresb.
dec. archidiac. et aliis ecclar.
prelatis ad quos littere iste pervenerint
Cum felicis recordationis
Anagnie IIII Non. Aug. a° 2°
Bulle an Seide
In plica rechts Jac. Mut
pro Magro Mil.
Gestreckte Ligaturen

2552

Instr. Mon. F. Dom. c. 126 1256 Aug. 3
P. 16571 reg. 112 42
Alex IIII .. mag. et prioribus ac fratribus ord. Predic.
Vobis assidue regnum
Anagnie III Non. Aug. anno 2°
Bulle an Seidenschnur
In plica rechts: vt. p.
A tergo: predicatorum

Scriptor: Ubertus de Placentia
1252 octobris 31 cap. 6057

2553

Nice Archives Départem.
H. ~~B~~ 14
P. — 1256 Augusti 4
Alexander IIII fratri Bernardo capellano nostro abbi et conv. mon. S. Honorati Lirinen. ad R. Eccles. nullo m. pert. OSB Grassen dioc.
Vestre querentes pacis
Anagnie non. Aug. a° 2°
Bulle an Seide
In plica rechts Schreiber
Sub plica links ..
Erste Zeile frei. Seitenlinien
Ligaturen

2554

Firenze S. Chiara di Cortona
P. — 1256 Augusti 18.
Alexander IIII .. potestati et capitaneo de Corton. aretin. dioc.
Cum sicut ex
Anagnie XV Kl. Sept. a° 2°
Bulle fehlt, Hanf erhalten
In plica rechts . Ro.
Erste Zeile frei
Sub plica unlinirt

2555

Archives Nationales Paris
L250 n. 87 1256 Augusti 23
Br. 25.2 hoch 28.8 Plica 2.6
oberer Rand 4.2 links 1.2
rechts 1.2
Alexander IIII .. Priori et fratribus Heremitis ordinis sc̄i Willermi Grossetan. dioc.
Devotionis nre precibus
Dat. Anagnie X Kl. Septembr. a° 2°
Bulle an Seide
In plica rechts: Ta. 9
a tergo oben mitte: ordinis sc̄i Willermi
Weite kräftige Schrift, mit gestreckten Ligaturen, mit 3 versierten Satzanfängen
In 1. Zeile vour. Buchstabe
Erste Linie für Gitterschrift und Oberlängen
P. 16531

2556

Marseille archives Départem.
H. O. J. 5
P. — 1256 Augusti 23
Alexander IIII magistro et fratribus militie Templi Jerosolimitan.
Ipsa nos cogit
Anagnie X Kl. Sept. a° 2°
Bulle fehlt, Seide erhalten
In plica links ſ
Oberste Zeile frei
Seitenlinien
Betonte Satzanfänge
Ligaturen gemischt.
cf. 1256 Mart. 8–14
1257 Jan. 2

2557

Archives Nationales Paris
L 250 n. 88 1256 Augusti 28
Br. 34.8 hoch 24.1 Plica 3.3
oberer Rand 5.1 links 1.2
rechts 1.4
Alexander IIII . . Magro et fratribus Domus Militie Templi Jerusalem
Cum felicis recordationis
Dat. Anagnie V Kl. Septembris a° 2°
Bulle an Seide
In plica rechts: Hugo . V.
pro P. Mel
Ecke oben rechts: a
A tergo oben Mitte: T
Eckige unruhige Schrift, mit gestr. Ligaturen, mit 4 verz. Satzanfängen
In 1. Zeile 1. verzierter Buchstabe
Erste Linie für Gitterschrift
Papstnamen im Text nicht in Gitterschrift
P. vacat

2558

Bayer. Haupt-Staatsarchiv
Franc. Orden in Bayern fasc. 1
P. 16534. 1256 Augusti 28
Alexander III . . Generali et provincialibus ministris ac aliis fratribus ordinis fratrum Minorum
Nimis iniqua nicissitudine
Anagnie V Kl. Sept. anno Secundo
Bulle an feiner Seide
In plica rechts: G. as
Die im Texte genannten Papstnamen sind in Gitterschrift und stehen in folgender Anordnung:
Innocentio II Honorio Gregorio et Innocentio IIII

2559

Public Record Office London
Papal Bulls bundle 3 n 2
P – 1256 Septembris 1
Alexander IIII universis archidiaconis per regnum Anglie constitutis
Cum decima ecclesiasticorum
Dat. Anagnie kl. Sept. a° 2°
Bulle an Hanf
In plica rechts Abam . s
In plica links ganz klein Befehl:
In e. mo. universis archidiaconis per Vasconiam constitutis
Rx Alex.

2560

Karlsruhe Gr. Bad. Gen. Landesarchiv
Select der Papsturk. cap. 206
P. – 1256 Septembris 5
Alexander IIII archepis et episcopis et abbatibus . . . ad quos littere iste pervenerint
Dilecti filii . . abbas
Anagnie non. Sept. a° 2°
Bulle an Seide
In plica rechts B P
In plica links . . . . s(olidi)
et II D(enarii)
Sub plica links . . . .

2561

Archives Nationales Paris
Leso n. 89 1256 Septembris 23
Br. 33.9 hoch 26.4 Plica 2.5 oberer Rand 6.1 links und rechts ohne Seitenlinien 1.3, 1.4
Alexander IIII (Gitterschrift, Initiale versiert) .. decano et Capitulo Parisien
In Ecclia ura
Dat Anagnie VIII kl Octobr a° 2°
Bulle an Seide
In plica rechts: pe. vi
Sub plica links
Rand oben Mitte
a tergo oben Mitte: Heremita not.
Eckige unruhige Schrift, mit gestr. Ligaturen, mit 3 verz. Satzanfängen
Ohne erste freie Zeile

P. 16555

2562

Archives Nationales Paris
L 250 n. 89 bis 1256 Septembris 23
Br. 30.7 hoch 23.1 Plica 3.4 oberer Rand 6.1 links 1.4 rechts 1.4
Alexander IIII
vie n. 89
In plica rechts: iac. ro
a tergo oben Mitte: Heremita not.
Sehr schwungvolle, schöne, kleine Schrift, mit gestreckten Ligaturen, mit 2 versierten Satzanfängen
In 1. Zeile 2 verz. Buchstaben
Erste Linie für Gitterschrift

P. 16555

2563

Marseille Archives Départem.
H. O.M. 19
P. – 1256 Octobris 3
Alexander IIII .. magro et fribus Hospitalis Jerosolimitan
Intellecto per nos
Anagnie V non. Oct. a° 2°
Bulle an Hanf
Ohne Notizen
Nachlässige aber deutliche Schrift
Erste Zeile frei

2564

Public Record Office London
Papal Bulls bundle 1 n. 20
P. – 1256 Octobris 3
Alexander IIII universis archiepis et epis per regnum Anglie constitutis
Cum sicut intelleximus
Anagnie V non. Oct. a° 2°
Bulle fehlt. Hanf vorhanden
In plica rechts M
Sub plica links G
Rand oben längeres Regest

2565

Archives Nationales Paris
L250 n. 90 1256 Octobris 4
Br. 39. Loch 29.5 Plica 3.
oberer Rand 5.5 links 0.9
rechts 1.2
Alexander IIII .. magro et fratribus
Hospitalis Jerusalem
Intellecto per nos
Dat Anagnie IIII non Octob. a° 2°
Bulle an Hanf
In plica rechts: Johes parm
A tergo oben mitte grosses +
Fette kleine Schrift
mit einem betonten Buchstaben
Erste Linie für Oberlängen

P. Vacat

2566

Marseille Archives Départem.
H. O. M. 19
P. — 1256 Octobris 4
Alexander IIII .. magro et fratribus
Hospitalis Jerosol.
Intellecto per nos
Anagnie IIII non. Octobris a° 2°
Bulle fehlt, Seide erhalten
In plica rechts Augs M
Schöne, schwungvolle Schrift

2567

Marseille Archives Départem.
H. O. M. 19
P. — 1256 Octobris 4
Alexander IIII .. magro et
fratribus Hospitalis Jerosolim.
Intellecto per nos
Anagnie IIII non. Octobris a° 2°
Bulle an Hanf
In plica rechts Johes parm
Erste Zeile frei

2568

Archives Nationales Paris
L250 n. 91 1256 Octobris 5
Br. 56. Loch 41. Plica 3.1
oberer Rand 6.3 links 2.1
rechts 2.2
Alexander IIII (mainsculae; das
Übrige in Gitterschrift: eps servus ser-
vorum bej Ad perpetuam Rej memoriam
Romanus Pontifex de
Dat Anagnie III non Octobris a° 2°
Bulle an Seide
A tergo oben mitte: Predicator
Sehr regelmässige runde kleine Schrift
gestreckte Ligaturen, mit vier ver-
zierten Satzanfängen
Proscriptio libelli famosi

P. 16565

2569

Public Record Office London
Papal Bulls bundle 2 no. IV
P. 16 566 1256 Octobris 6
Alex. IIII Henrico Anglie et Edmundo Sicilie regibus illustribus
Supplicantibus alias nobis
Anagnie II non. Oct. a° 2°
Bulle an Seide
A tergo oben Mitte schmal und lang

Registres springt
von cap. 429
(nr 15-16) nach
cap. 440 (nr 1517)

Duplicat

CCCC XXX VIII° capitto anno sco.

→ Duplicat: nr. 14
auch R. – Zeichen

2570

Bayer. Haupt-Staatsarchiv
Bamberg Fasc: 25
P. 16567 1256 Octobris 6
Alexander IIII . . preposito - Decano et Capitulo Babenbergen.
Justis p(ro)tentium dilectionis) dor
Anagnie V Non. Octobris anno Secundo

Gutgeprägte Bulle an Hanf Seide
In plica rechts: Alex
Ecke oben rechts: Ja

Die beiden obersten Zeilen für Verkürzungen

Sehr ungelenke gestreckte Ligaturen

2571

Datum

Paris Archives Nationales
J 684 n. 25 bis
Breite 28.4 Rand links 2.6 rechts 1.3
Höhe 19.7 Rand oben 4.5 plica 14.3
Erste Linie für Oberlängen
links kleine, rechts eine Seitenlinie
P. vacat 1256 Octobris 10
Alexander IIII Carissimo in Xpo filio - - Regi Francie Illustri
Cum participes scientes
Dat / Anagnie VI Idus Octobr a° 2°
Bulle an Hanf
In plica rechts: Ja. Nor.
A tergo oben Mitte: Rex
Etwas nachlässige Schrift

2572

Duplicatur

Archives Nationales Paris
L 250 n. 92 1256 Octobris 15
Br. 50.4 Lorch 35.2 Plica 2.9
oberer Rand 6.9 links 2.4
rechts 2.4
Alexander IIII . . Archiepo et Epis. p Lombardiam Tusciam et Romaniam ac Trevisinam Anconitan Marchias ducatum Spoletan Patrimonium beati Petri in Tuscia Campaniam et Maritimam ac Regnum Sycilie constitutis
Litteras vras nobis
Dat Anagnie Idus Octobr a° 2°
Bulle fehlt, dicken Hanf erhalten
Rand oben links: Provincias y Francia I. Alamanie Vngarie Anglie ac Sicilie Regna constitutis
Rand oben rechts: duplicatur et presentibus presentie inserta nelle patrum
Kleine regelm. Schrift P. 16583
Ohne jeden betonten Buchstaben
Erste Linie für Oberlängen

2573

P. 16583 Paris Arch. Nat.
L 250 cap. 92 1256 Octobris 18
Alex IIII .. archepis et epis per Lombardiam, Tusciam etc. constitutis
Litteras nostras vobis
Anagnie idus Octobris a° 2°
Bulle fehlt; Hanf erhalten
Auf dem oberen Rande rechts:
duplicentur et ponentur provincie iuxta velle fratrum [heremitarum S. Augustini]
dann links: provinciarum et
Francie Alamanie Ungarie
Anglie ac Sicilie regnis constitutis

2574

Firenze Badia Fiorentina
P. – 1256 Octobris 17
Alexander IIII abbati Sce Marie Florentin.
Sua nobis dilecti
Anagnie XVI kl. Nov. a° 2°
Bulle fehlt, Hanf erhalten
Ganz kleines Mandat
Obere Zeile unbenutzt.

2575

Archives Nationales Paris
L 250 n. 93 1256 Octobris 17
Br. 53.5 hoch 41.2 Plica 2.8
oberer Rand 8.2 links 1.5
rechts 1.5
Alexander IIII Carissimo in xpo filio .. Illustri Regi Francie
Ueri solis radius
Dat Anagnie XVI kl Novembris a° 2°
Bulle fehlt, Hanf erhalten
A tergo oben Mitte: Predicatorum
Fette regelm. Schrift
In erster Zeile 3 betonte Buchstaben: Cariss. Illustri Ueri
Erste Linie für Oberlängen
Königsbullen ohne Schreibernamen
P. 16585

2576

Archives Nationales Paris
L 250 n. 94 1256 Octobris 19
Br. 46.8 hoch 34.2 Plica 3.1
oberer Rand 6.7 links 1.4
rechts 1.3
Alexander IIII Carissimo in xpo filio .. Illustri Regi Francie
Non sine multa
Dat Anagnie XIII kl Novembris a° 2°
Bulle fehlt, Hanf erhalten
A tergo oben Mitte: Predicatorum
Kleine regelmässige Schrift
mit einem betonten Buchstaben
Erste Linie für Oberlängen
Ohne Schreibernamen
P. 16586

2577

Archives Nationales Paris
L 250 n. 95 — 1256 Octobris 21

Bo. 42.6 hoch 30.8 Plica 3,5
oberer Rand 6.7 links 1.8
rechts 1.8
Alexander ⟨illegible⟩ . Turonen. et Rothomagen Archiepis ac . . Epo Parisien
Quidam scriptor sacre
Dat Anagnie XII Kl Novembr a° 2°

Bulle fehlt, Dicker Hanf erhalten
An plica rechts: Dat Buc (Var)
A tergo oben Mitte: Predicatorr

Sehr regelm. Kleine Schrift
mit einem betonten Buchstaben
Erste Linie zwecklos

P-16590

2578

Archives Nationales Paris
L 250 n. 96 — 1256 Octobris 21

Bo. 42.3 hoch 33 Plica 3,2
oberer Rand 5,2 links 0,8
rechts 0,9
Alexander ⟨illegible⟩ vniuersis Archiepis Epis ac dil filijs Abbibz Prioribz Archidiaconis Archipbris z aliis eccliar. p̃elatis cuiuscunque ordinis vel professionis per Franciam Burgundiam Picardiam Brittanniam z Normanniam constitutis
Non sine multa
Dat Anagnie XII Kl Novembr a° 2°

Bulle fehlt Hanf erhalten
A tergo oben Mitte: Predicatorr

Kleine unordnige Schrift
Ein betonter Buchstabe
Erste Linie für Oberlängen
Ohne Schreibername

P. 16589

2579

Arch. Arcis
Arm. IX Cap. 7 Cap. 4
P. — 1256 Oct. 23
Alex. ⟨illegible⟩ . epo Burgen.
Venerabilis frater noster
Anagnie X Kl. Nov. a° 2°
Bulle an Hanfschnur
In pl. rechts: A de Jt°
A tergo procurator em. escripti
Löcher

2580

Archivio di Stato Milano
Bolle e Brevi
P. — 1256 Novembris 6
Alexander ⟨illegible⟩ dil. in xpo fil. . abbatisse et conv. S. M. Theodotis papien. ad R. Ecclesiam nullo medio pertinentis Ordis
Meritis vestre religionis
Anagnie VIII Id Nov. a° 2°
Bulle an Hanf
In plica rechts A de Jt.
Sub plica links: L. S.
A tergo oben Mitte: Papien. bis rescripta

2581

Paris Archives Nationales
J 431 n. 13
Breite 68.4 Randlinks 2.5 rechts 2.7
Höhe 47.3 Rand oben 6.4 plica 4.4
Erste Linie für Oberlängen / Links
2, rechts 1 Seitenlinie
P. 16611 1256 Novembris 9
Alexander IIII. . priori Parisien
de ordine Predicatorum
Pre cunctis mentis
Dat Anagnie / V Id Novembris
anno 2°
Bulle an Hanf
In plica rechts: Abam) . S.
A tergo oben Mitte : Pre
Leicht nach links geneigte fette flüchtige
Schrift

2582

Firenze, Piombino
P. — 1256 Decembris 11
Alexander IIII . . abbatisse et
conventui monasterii sce Ma-
rie de Massa OSDamiani
Iustis petentium desideriis
Lateran. III id. Dec. a° 2°
Bulle und Seide fehlen
In plica rechts Th. S.
Rand oben halbrechts prior
fieri fecit
Ecke oben rechts a
Erste Linie unbenutzt
Sub plica fast ganz liniirt

2583

Firenze, Vallombrosa
P. 16624 1256 Decembris 18
Alexander IIII . . abbi sci
Ruxorii Pisan. dioc.
Dilectus filius . . abbas
Lateran. XV kl. Jan. a° 2°
Bulle und Hanf fehlen
In plica rechts Jo. S.
Sub plica links ⌊
Rand oben Mitte ⌊ und cor
Ecke oben rechts ~~de~~ oder ~~de~~
A tergo Ecke oben links y
Oberste Linie unbenutzt, Sub
plica unliniirt
Bulle und Hanf fehlen

2584

Brit. Mus. Add. Chart. 1546
P. 16203 1256 Decembris 21
Alexander IIII . . abbati et con-
ventui Cluniacen.
Exigentibus vestre devotionis
Lateran XII kl. febr. a° 2°
Bulle und Seide ausgerissen
In plica rechts B p. . . ?
Die plica deckt die
letzte Zeile völlig
A tergo Mitte oben



LXXXII cap. anno secundo

Registres 1098

2585

Wiesbaden Staatsarchiv
Kl. Eberbach
P. — 1256 Decembris 23
Alex. IIII .. abbati Cistertii eius
que ~~fratribus~~ coabbatibus uni-
versis Cistercien. ordinis
Cum sicut ex
Lateran. X kl. Januarii
anno 2°
Bulle an Seide
In plica rechts A. Ro
Sub plica links..
Rand oben Mitte
ascultetur cum bullata
diese Bemerkung steht
auf mehreren anderen
allgemeinen Privile-
gien wieder

2586

Firenze, Badia Fiorentina
1256
Alexander IIII [ohne Punkte]
conventui mon. sce Marie
de Florentia O.S.B. ad Rom.
Ecclam nullo medio perti-
nentis
Olim monasterio vestro
Bulle fehlt, Hanf erhalten
In plica rechts Mayf
Sub plica links.

2587

Marseille Archives Départem.
H. O. M. 20
P. — 1257 Januarii 2
Alexander IIII .. magro et
fribus Hospitalis Jerosol.
Religionis vestre meretur
Lateran. IIII non. Jan. a° 3°
Bulle und Seide fehlen
In plica links S.
Erste Zeile frei
Sehr gezogene Ligaturen

2588

Marseille Archives Départem.
H. O. M. 20
P. — 1257 Januarii 2
Alexander IIII .. magro et fri-
bus Hospitalis Jerosolim.
Ipsa nos cogit
Lateran IIII non. Jan. a° 3°
Bulle an Seide
In plica links S.
Erste Zeile frei
Gestreckte Ligaturen
Feste, regelmässige Schrift
cf. 1256 Mart. 8-14
cf. 1256 Aug. 23

2589

Archives Nationales Paris
L 251 n. 97 1257 Januarii 7
Br. 21.2 hoch 16.1 Plica 2.1
oberer Rand 4.1 links 1.2
rechts 1.3
Alexander IIII . . Cancellario
sancte Genovefe Parisien
Licet nos olim
Dat Lateran VII Jd Januar a° 3°
Bulle fehlt, Hanf erhalten
In plica rechts: Sac Mut
A tergo oben Mitte: Predicator
Feste kleine schöne Schrift
Ohne jeden betonten Buchstaben
Erste Linie für Oberlängen

P. vacat

2590

Archives Nationales Paris
L 251 n. 98 1257 Januarii 7
Br. 21. hoch 15.6 Plica 2.1
oberer Rand 4. links 1.5
rechts 1.2
Alexander IIII . . Cancellario
Parisien
Licet nos olim
Dat Lateran VII Jd Januar a° 3°
Bulle fehlt, Hanf erhalten sac Mut
In plica rechts: ~~[illegible]~~
A tergo oben Mitte: Predicator
Feste kleine schöne Schrift
Ohne jeden betonten Buchstaben
Erste Linie für Oberlängen

P. 16657

2591

Firenze, Camaldoli
P. 16665 1257 Januarii 9
Alexander IIII . . priori et pre-
latis aliis ordinis Camaldu-
len.
Cum sicut asseritis
Lateran. V id. Jan. a° 3°
Bulle und Seide fehlen
In plica rechts scriptor
Sub plica links . .
Oberste Linie unbenutzt
Sub plica nulliniert

2592

Archives Nationales Paris
L 251 n. 99 1257 Januarii 11
Br. 72.5 hoch 53.6 Plica 4.
oberer Rand 7.7 links 2.5
rechts 2.5 Je 2 Seitenlinien
Alexander IIII (mainscalae)
Capitulo Generali Cartusien ordinis
Hijs que digne
Dat Lateran II Jd Januar a° 3°
Bulle fehlt, Seide erhalten
In plica rechts: n de ---
Ecke oben rechts: a und ~~[illegible]~~
A tergo Ecke oben links: A
und Mitte: Cartusia
Sehr schöne regelm. Schrift, mit
gestr. Ligaturen, mit 4 verschiedenen
Satzanfängen
In 1. Zeile 2 verz. Buchstaben
Erste Linie für Papstnamen und
Oberlängen

P. vacat

2593

Instr. inv. F. Vat. c. 48 1257 Jan. 11
cf. 1259 Apr. 19. P. 16667
Alex III fratribus ord. Praed. inquisitoribus haeret. prav. in provincia Lombardie ac marchie Ianuen.
Ad capiendum vulpeculas
Laterani III id. Ianuarii a° 3°
Bulle an Hanfschnur
Auf Plica links: petit frater Rainerius quod sibi litteras innovetur secundum formam aliarum litterarum, videlicet inquisitoribus h. provincie auctoritate sedis apostolice et imposterum deputandis exhibitum etc
Actum: fratris Rainerii
Bertacharum
cf. auch 1267 Jul. 27 P. 20095

2594

Staatsarchiv Wien Chronol.
P. – 1257 Januarii 12
Alexander III archiepis et episcopis ac abbatibus, prioribus, decanis, archidiaconis, prepositis, archipresbiteris et aliis ecclesiarum prelatis, ad quos littere iste pervenerint.
Cum dilectis filiis
Laterani. II id Jan. a° 3°
Bulle an Seide
Ecke oben rechts a
Procuratum fratris Augolini
mit spada a tergo oben Mitte
nur in Plica Mitte
Registrum gemischt

2595

Archives Nationales Paris
L 251 n. 100 1257 Januarii 13
Br. 29.9 hoch 22. Plica 3.1 oberer Rand 4.2 links 1.4 rechts 1.3
Alexander III. . Epo Parisien
ad nostram noveris
Dat Laterani Id. Januarii a° 3°
Bulle fehlt, Hanfschnüre erhalten
In plica rechts: Iac Mutt
a tergo oben Mitte: Bedicatorf
Prachtvolle feste kleine Schrift
mit einem schönen Buchstaben
Erste Linie für Obedingen
P. vacat

2596

Archives Nationales Paris
L 251 n. 101 1257 Januarii 16
Br. 35.1 hoch 23.8 Plica 4.1 oberer Rand 4. links 1.1 rechts 1
Alexander III C. (Gitterschrift, durchstäche versiert) generali capitulo Cartusiensi ordinis
Licet sicut accepimus
Dat Laterani XVII kl Februarii a° 3°
Bulle fehlt, Seide erhalten
Schöne feste Kleine Schrift, gestreckte d. Zahnen (mit 1 Ausnahme), mit 3 verzierten Buchstaben. Text anfangen In 1. Zeile 2 verz. Buchstaben
Erste Linie für Gitterschrift und Oberlängen
P. 16680

2597 (recto)

Firenze, Vallombrosa
P 16698 1257 Januarii 28
Alexander IIII . . abbi ceterisque
Vallis Vmbrosan. ~~[illegible]~~
congregationis fribus tam pre-
sentibus etc. in ppm
Desiderium quod ad
inueniant Amen A Amen
R. Ego Alexander catholice
Ecclie Eps. m
2 presb. . 2 epi 3 diac
Laterani p. m. magistri Rol-
landi SRE vicecancellarii
V Kl. febr. Ind. XV I. D. a°
M°CC LVI p. uero domi: AEE.
ALEXANDRI pp IIII anno tertio
Bulle und Seide fehlen
verte

2597 (verso)

In plica rechts: P. B.
Rand oben hütte
pro Vall. Vmbrose ad matrem
ost. (ensi privilegii vel ense bulle)
A tergo hütte etwas unten
gross schlank schön

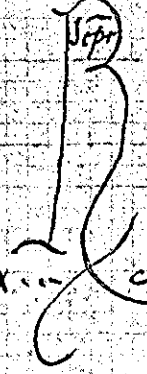

DLXXX . . . capto anno ter

2598

Bayer. Haupt-Staatsarchiv
Würzburg N. 3062
P. vacat 1257 Januarii 30
Alexander IIII . . Abbatisse ac so-
roribus Monasterij Sce Agnetis
Herbipolen. ordinis Sce Clare
Religionis nostre meretur
Lateran. III Kl. februarii a° Tertio
Bulle an dickem Hanf
In plica rechts: a l a Sen
die plica lässt zwei Zeilen frei
Taxe: 1
Kleine hurrschige Schrift
Unter- und Oberlängen gleich-
mässig lang

2599

Bayer. Haupt-Staatsarchiv
Würzburg N. 3061
P. vacat 1257 Januarii 30
Alexander IIII (Gitterschrift) . . Ab-
batisse ~~et Conuentui~~ ac sororibus
Monasterij Sce Agnetis Herbipolen.
ordinis Sce Damiani
Paupertati nostre quam
Lateran. III Kl. febr. anno Tertio
Bulle an Seide
In plica rechts: a l a Sen
Sub plica links: . .
1
Unter- und Oberlängen gleich gross

2600

Madrid Arch. Histór. Nacional
Palencia San Pablo n. 11
P. — 1257 Januarii 31
Alexander IIII — epo Palentin.
Laudabilis et fructuose
Lateran. II Kl. febr. a° 3°
Bulle fehlt, Sehr dünnes
Hanf erhalten
In plica rechts unleserlich
Kleine breite etwas zitterige
Schrift

2601

Montpellier, Ville de Montp.
E. V. Louvet 2246

P. — 1257 Januarii 31

Alexander IIII consulibus et universitati hominum montis pesulan. Magalonen. dioc.
His qui ad
Lugdun. II Kl. febr. a° 3°

Sehr unförmliche Bulle an Seide

Ohne jegliche Notiz

Erste Zeile frei
Gestreckte Ligaturen
Sehr schöne runde Schrift

2602

Archives Nationales Paris
L 251 n. 102 1257 Februarii 2
Br. 33 hoch 25. Plica 2.4
oberer Rand 5.6 links 1.4
rechts 1.5
Alexander IIII . . Epo Parisien
Olim felicis recordationis
Dat Lateran IIII Non Februarii a° 3°
Bulle fehlt, Hanf erhalten
In plica rechts: Iac p̄
A tergo oben Mitte: Predicator
Fette kleine Schrift
mit einem betonten Buchstaben
Erste freie Linie fehlt
Papstnamen im Text nicht in Gitterschrift

P. vacat

2603

Archives Nationales Paris
L 251 n. 102 bis 1257 Februarii 2
Br. 30.5 hoch 23.1 Plica 3.2
oberer Rand 5.6 links 1.1
rechts 1.2
Alexander IIII
wie in n. 110
Bulle fehlt, Hanf erhalten
In plica rechts: Iac p̄
A tergo oben Mitte: Predicator
Kleine deutliche Schrift
mit einem betonten Buchstaben
Erste freie Linie fehlt
Papstnamen im Text nicht in Gitterschrift

P. vacat

2604

Salutatio fehlt

Archives Nationales Paris

L251 n. 103 1257 februarii 8

Br. 32.7 hoch 21.7 Plica 3.3 oberer Rand 6.6 links 1.3 rechts 1.5

Alexander IIII (Gitterschrift, Initiale versiert). Cartusien ~ ceteris Prioribus ~ fratribus Cartusien Ordinis

//// fehlt: Salutem et aplicam bn

Exhibita nobis devotionis

Dat Lateran VI Jd Februarii a° 3°

Bulle fehlt, Seide erhalten

In plica rechts: Jac. D...

A tergo oben Mitte: Cartusien

Fette kleine klare Schrift, mit gestreckten Ligaturen, mit 3 versierten Satzanfängen

In 1. Zeile 2 verz. Buchstaben

Erste Linie für Gitterschr. und einige Oberlängen

Grober Fehler P. 16721

2605

Archives Nationales Paris

L251 n. 104 1257 februarii 8

Br. 35.4 hoch 26. Plica 3.3 oberer Rand 5.2 links 1.7 rechts 1.7

Alexander IIII (Gitterschrift, Initiale versiert). Cartusien ~ ceteris prioribus ~ fratribus Cartusien ordinis

Thesauro virtutum sic

Dat Lateran VI Jd Februarii a° 3°

Bulle fehlt, Seide erhalten

A tergo oben Mitte: Cartusia

Fette kleine Schrift, mit gestr. Ligaturen, mit 3 ~~versierten~~ betonten Satzanfängen

In 1. Zeile 1 betonter Buchstabe

Erste Linie für Gitterschrift

P. 16722

2606

Graz Landesarchiv n. 748

P. 16721 1257 Februarii 8

Alexander IIII .. priori Cartusien. et ceteris prioribus ac fratribus Cartusien. ordinis

Exposita (hibita?) nobis devotionis

Lateran VI id. febr. a° 3°

Bulle an Seide

In plica rechts S. P.

Seitenlinien. Oberste Zeile unbeschrieben

Gestreckte Ligaturen

2607

Graz Landesarchiv n. 747

P. 16722 1257 Februarii 8

Alexander IIII .. priori Cartusien. et ceteris prioribus ac fribus Cartusien. ordinis

Thesauro virtutum sic

Lateran VI id. febr. a° 3°

Bulle an Seide

In plica rechts J. P

Seitenlinien ganz nahe am Rande. Oberste Zeile unbeschrieben

Gestreckte Oberlängen

Sehr fahrige und undeutliche Schrift

2608

Graz Landesarchiv n. 748
P. 16721 1257 Februarii 8
Alexander IIII - - priori Cartusien. et ceteris prioribus ac fribus Cartusien. ordinis
Exhibita nobis devotionis
Lateran. VI id. febr. a° 3°
Bulle fehlt. Seide erhalten
Seitenlinien. Oberste Zeile unbeschrieben
Gestreckte Ligaturen, in der ersten Zeile umständlich, nachher einfach.

2609

Graz Landesarchiv n. 749
P. 16720 1257 Februarii 8
Alexander IIII - - priori Cartusien. et ceteris prioribus Cartusien. ordinis
Animarum salutem plenis
Lateran. VI id. febr. a° 3°
Bulle an Seide
In plica rechts B. p.
Seitenlinien. Erste Zeile unbeschrieben.
Gestreckte Ligaturen, umständlich in der 1. Zeile, nachher einfach.

2610

Archivio di Stato Milano
Bolle e Brevi
P. 16723 1257 Februarii 8
Alexander IIII univ. xpi fidelibus pres. litter. inspecturis
Vite perennis gloria
Lateran. VI id. febr. a° 3°
Bulle und Seide fehlen
A tergo oben Mitte schlank

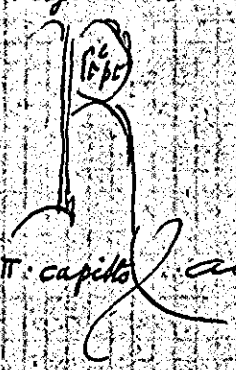

C. II. capitlo anno tercio

2611

Archivio di Stato Milano
Bolle e Brevi
P. 16724 1257 Februarii 9
Alexander IIII . . priori et fribus O Pred. Mediolanen.
Pro reverentia beati
Lateran. V id. febr. a° 3°
Bulle und Seide fehlen
In plica rechts AN 9
Ecke oben links ℞
A tergo oben Mitte schlank



LXXXVII Capitlo Anno Tercio

2612

Madrid Arch. Histór. Nacional
Poblet E n. Vacat
P. — 1257 februarii 13
Alexander IIII .. abbi Belli Podii
Vogellen. dioc.
Conquesti sunt nobis
Lateran. id. febr. a° 3°
Bulle fehlt. Hanf erhalten
In plica rechts bta
Ecke oben rechts ~~Jat~~
Kleines Mandat
fast ohne Ränder l.
und rechts

2613

Firenze, Innocenti di Firenze
Abschrift
P. — 1257 februarii 13
Alexander IIII rectori Hospitalis S.
Marie ad Sem Gallum florentin.
eiusque fratribus — in ppm
Religiosam vitam eligentibus
R. Ego Alex. M
2 presb. 2 epi 4 diac.
Lateran p. m. Magistri Rollandi
SRE. vicecancellarii id. febr.
1256. a° 3°

2614

Montpellier, ville de Montp.
E. V Louvet 2791

P. — 1257 februarii 17

Alexander IIII consulibus et uni
versitati Montispesulan. Maja
lonen. dioc.
Cum a nobis
Lateran. XIII kl. martii a° 3°
Bulle an Seide

Ohne alle Notizen
Erste Zeile frei
Seitenlinien, ziemliche Ränder
Gestreckte Liga Fusen
Schöne Schrift.

2615

Montpellier, ville de Montp.
E. V Louvet 2792

P. — 1257 febr. 25

Alexander IIII consulibus et ~~comm~~
comuni Montispesulan.
Tenore vobis presentium
Lateran. V kl. martii a° 3°
Bulle an Hanf
Ohne Notizen
Erste Zeile frei. Seitenlinien

A tergo oben Mitte



B

cxlvi capto anno tercio

2616

Archivio di Stato Milano
Bolle e Brevi
P. — 1257 Februarii 27
Alexander IIII d. in xpo f. .. abbatisse et conv. mon. S. Johannis de Pipia Cist. Ord. Cremonen. dioc.
Religionis vestre meretur
Lateran. III Kl. Martii a° 3°
Bulle und Seide fehlen

2617

Archives Nationales Paris
L 251 n. 105 1257 Februarii 27
Br. 32.3 hoch 26.2 Plica 3.
oberer Rand 5. links 1.
rechts 1.1
Alexander IIII (Gitterschrift, Initiale versiert). – Abbati Cisterciensque Coabbatibus et Conventibus universis Cisterciensis ordinis
Plantatus olim in
Dat. Lateran. III Kl. Martii a° 3°
Bulle fehlt, Seide erhalten

Dünne eckige klare Schrift mit gestr. Ligaturen, mit 4 verz. Satzanfängen
In 1. Zeile 1 verz. Buchstabe
Erste Linie für Gitterschrift und untere Oberlängen

P. vacat

2618

Firenze, Vallombrosa
P. 16757 1257 Februarii 28
Alexander IIII .. abbi mon. Vallis Umbrose ad Rom. Eccl. nullo medio pertinentis
Ad audientiam nostram
Lateran. II Kl. Martii a° 3°
Bulle fehlt, Stauf erhalten
In plica rechts

2619

Archives Nationales Paris
L 251 n. 106 1257 Martii 6
Br. 40.7 hoch 31.5 Plica 3.6
oberer Rand 6.3 links 1.5
rechts 1.2
Alexander IIII (Maiusculae) .. Magro et patribus Hospitalis Jerusalem
Ad assiduum xpe
Dat. Lateran. II Non. Martii a° 3°
Bulle fehlt, Seide erhalten
In plica rechts: A. A
A tergo oben Mitte grosses +

Ungemein schöne und schwungvolle Schrift, mit gestr. Ligaturen, mit 2 versierten Satzanfängen
In 1. Zeile 2 versierte Buchstaben
Erste Linie für Papstnamen und untere Oberlängen

P. 16767

2620

Toulouse, Archives Départem.
H. 23

P. 16767 1257 Mart. 6

Alexander IIII . . magro et fratribus Hospitalis Jerosolimitani
Ad assidenum xpi
Lateran. II nom. Martii a° 3°
Bulle fehlt, Seide erhalten
In plica rechts. a. s.
Erste Zeile frei
Schöne kleine weite Schrift

Gemischte Ligaturen

2621

Firenze, Camaldoli
P. 16770 1257 Martii 7
Alexander IIII . . abbati et conventui monasterii de Vrān. Camaldulen. ordinis
Justis petentium desideriis
Lateran. nom. Mart. a° 3°
Bulle und Seide fehlen
Oberste Zeile unbenutzt
Sub plica fast ganz liniirt.

2622

Archives Nationales Paris
L 251 n. 107 1257 Martii 11

Br. 26.8 hoch 21.5 Plica 3.1
oberer Rand 5.1 links 1.3
rechts 1.5
Alexander IIII . . cancellario
Jōē Genouefe Parisien
Licet nos olim
Dāt Lateran V Jd Martij a° 3°

Bulle fehlt, Seide erhalten
In plica rechts: Ge. Ra
A tergo oben mitte: Predicatorx

Kleine regelmässige Schrift
Erste Linie für Oberlängen
Ohne jeden betonten Buchstaben

P. vacat

2623

Archives Nationales Paris
L 251 n. 108 1257 Martii 13

Br. 35.8 hoch 31.2 Plica 3.4
oberer Rand 5. links 1.7
rechts 1.9
Alexander IIII . . Epō Parisien
Olim felicis recordationis
Dāt Lateran III Jd Martij a° 3°

Bulle fehlt, Hanf erhalten Ge Ra
In plica rechts: Ge. Ra.
A tergo oben mitte: Predicatorx

Kleine sehr schöne Schrift
Mit einem betonten Buchstaben
Erste Linie für Oberlängen

exadverso

P. vacat

2624

Wien Staatsarchiv Chronol.
P. — 1257 Martii 13
Alexander IIII — priori et conventui domus sancte Marie in Frowz Cartorv. Aquilegen. dioc.
Solet annuere sedes
Lateran. III id. Martii a° 3°
Bulle an Seide
In plica rechts Th. S.
pro Mayff
Sub plica links ..
Ecke oben rechts ~~Jac~~
Oberste Zeile unbeschrieben
Gestreckte Ligaturen

2625

Graz, Landesarchiv n. 751
P. — 1257 Martii 13
Alexander IIII — priori et conventui domus de Sits Cartusien. ord. Aquilegen. dioc.
Cum a nobis
Lateran. III id. Martii a° 3°
Bulle an Seide
In plica rechts Th. S.
pro Mayff.
Sub plica links ..
Ecke oben rechts ~~Jac~~
Seitenlinien oberste Zeile unbeschrieben
Gestreckte Ligaturen
A tergo Ecke oben links J

2626

Archives Nationales Paris
L 251 n. 109 1257 Martii 15
Br. 20.2 hoch 12.1 Plica vacat
oberer Rand 2.4 links 1.1
rechts 0.9
Alexander IIII .. Abbati et Conventui Monasterij sancti Germani de Pratis Parisien ordinis sancti Benedicti
Cum dilectus filius
Dat Lateran Jd Martij a° 3°
Plica und Besiegelung fehlen
Ganz kleine fette Schrift
Erste Linie für einige Oberlängen
Links zwei Seitenlinien
P. vacat

2627

Marseille Archives Départem.
H. P. a. 6
P. 16785 1257 Martii 16
Alexander IIII .. magro et universis prioribus ac fratribus ordinis Predicatorum
Cum hii qui
Lateran. XVII kl. Aprilis a° 3°
Bulle an Seide
In plica rechts S. p.
Gestreckte Ligaturen

2628

Instr. Misc. F. Dom. c. 8 1257 Martii 16
P 16786
Alex IIII .. mag. et univ. prioribus ac fratribus ord. Predic.
Ut ea que –
Laterani XVII Kal. Aprilis a° 30
Bulle an Seidenfäden
In plica rechts: Andj S.
Sub plica links: ?
a. g.
Rand oben Mitte: petitur renovari de verbo ad verbum
A tergo: predicatorum
Duplicat

cap. 35
Bulle und Seide fehlen.
In plica rechts: Ber
pro deo
A tergo: predicatorum and. n. 7
[illegible]

2629

Instr. Mon. F. Dom. c. 94 1257 Martii 16
P. 16785
Alex IIII .. mag. et universis prioribus ac fratribus ord. Predic.
Cum hii qui –
Laterani XVII Kal. Aprilis a° 30
Bulle an Seidenfäden.
In plica rechts: .....
Sub plica links: a. g.
Rand oben Mitte: petitur renovari de verbo ad verbum
A tergo: predicatorum

2630

Archives Nationales Paris
L 251 n. 110 1257 Martii 17
Br. hoch Plica
oberer Rand links
rechts
Alexander IIII .. Magro et fratribus domus Militie Templi Jerlimitan
Quia nonnullis personis
Dat Laterani XVI Kl Aprilis a° 30
Bulle und Hanf ausgerissen
A tergo oben Mitte: ℭ
Fette unruhige Schrift
Mit einem betonten Buchstaben
Erste Linie für Oberlängen
P. vacat

2631

Archives Nationales Paris
L 251 n. 110 bis 1257 Martii 17
Br. 33.2 hoch 23.2 Plica 4.8
oberer Rand 4. links 1.5
rechts 1.6
Alexander IIII .. Magro et fratribus domus Militie Templi Jerlimitan
wie n. 110
Bulle an Hanf
A tergo oben Mitte: ℭ
Fette kleine unruhige Schrift
Erste Linie für Oberlängen
P. vacat

2632

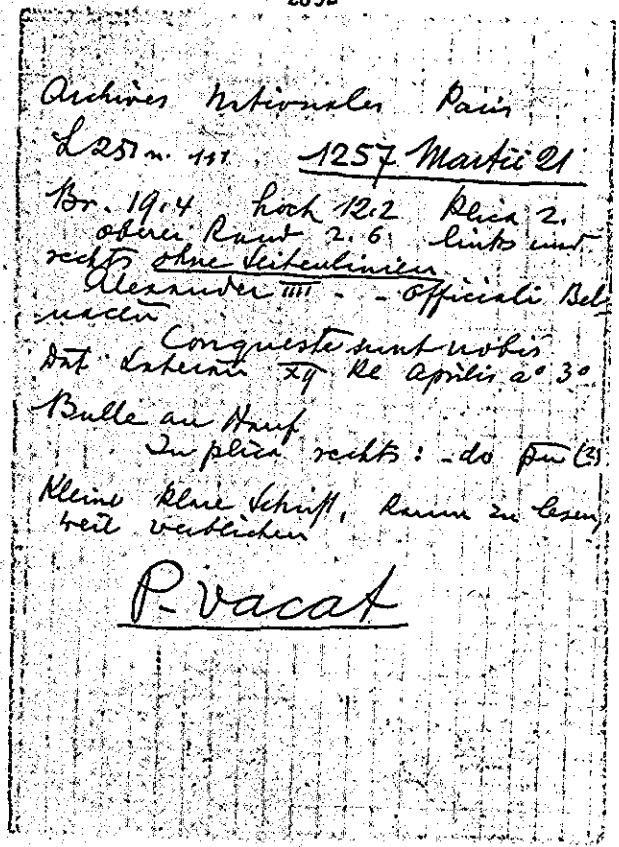

Archives Nationales Paris
L 251 n. 111 1257 Martii 21
Br. 19.4 hoch 12.2 Plica 2.
oberer Rand 2.6 links und
rechts ohne Seitenlinien
Alexander IIII - - Officiali Bel-
nacen
Conqueste sunt nobis
Dat. Lateran. XV Kl. Aprilis a° 3°
Bulle an Hanf
In plica rechts: - do pu (?)
Kleine klare Schrift, kaum zu lesen,
weil verblichen

P. vacat

2633

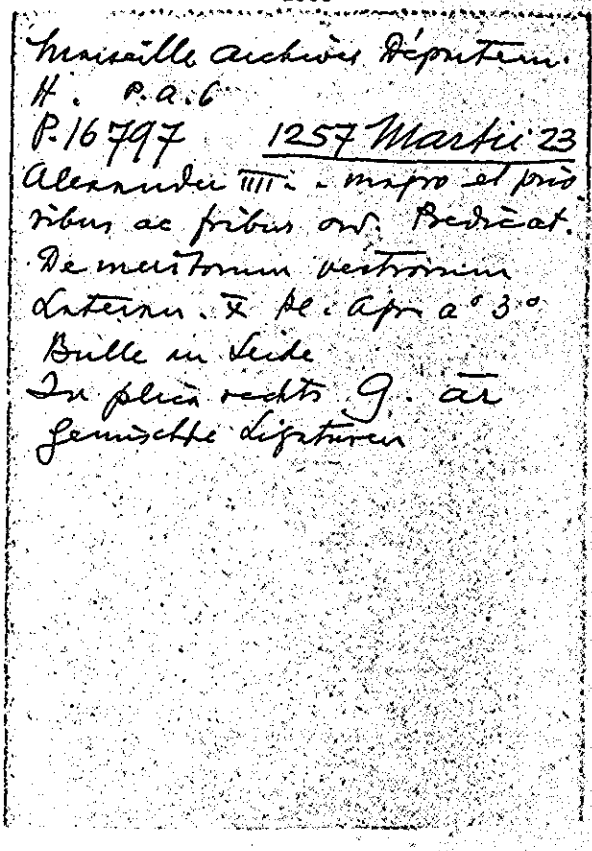

Marseille Archives Départem.
H. P.A.6
P. 16797 1257 Martii 23
Alexander IIII - - magro et prio-
ribus ac fribus ord. Predicat.
De meritorum vestrorum
Lateran. X Kl. Apr. a° 3°
Bulle an Seide
In plica rechts G. ar
Gemischte Ligaturen

2634

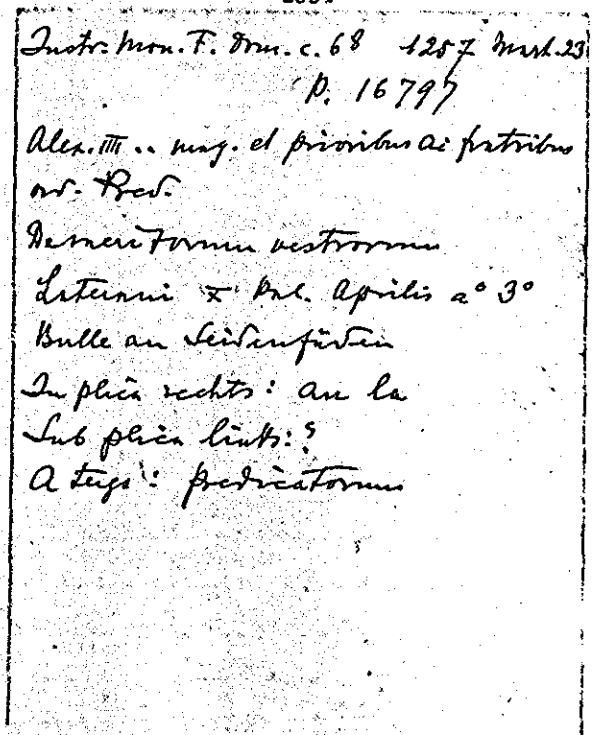

Instr. Mon. F. Dom. c. 68 1257 Mart. 23
P. 16797
Alex. IIII .. mag. et prioribus ac fratribus
ord. Pred.
De meritorum vestrorum
Lateran. X Kal. Aprilis a° 3°
Bulle an Seidenfäden
In plica rechts: an la
Sub plica links: ?
A tergo: predicatorum

2635

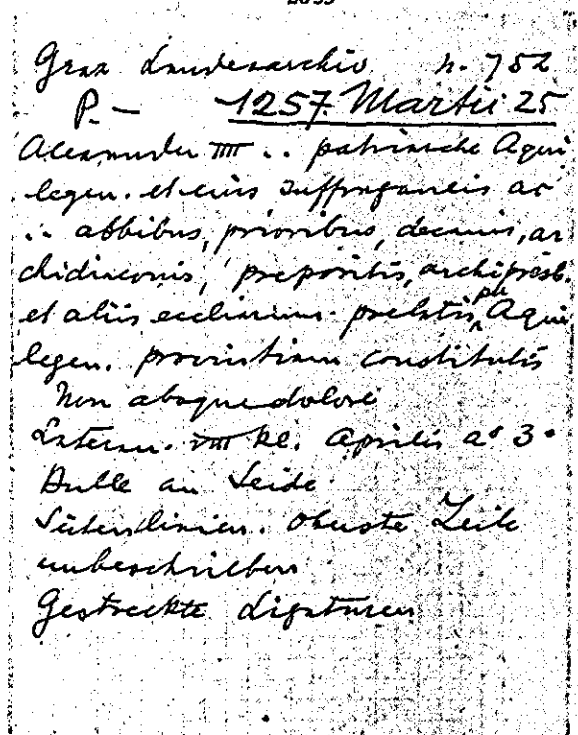

Graz Landesarchiv n. 752
P. — 1257 Martii 25
Alexander IIII .. patriarche Aqui-
legen. et eius suffraganeis ac
.. abbibus, prioribus, decanis, ar-
chidiaconis, prepositis, archipresb.
et aliis ecclesiarum prelatis, pr. Aqui-
legen. provinciam constitutis
Non absque dolore
Lateran. VIII Kl. Aprilis a° 3°
Bulle an Seide
Seitenlinien. Oberste Zeile
unbeschrieben
Gestreckte Ligaturen

2636

Archives Nationales Paris
L 251 n. 112 1257 Martii 28
Br. 28,2 Hoch 21.2 Plica 2,5
oberer Rand 5.3 links 1,2
rechts 1,2
Alexander IIII (Gitterschrift, Initiale verziert) .. Magro et Prioribus ac fratribus ordinis Predicatorum
Exultatione spiritu frequenter
Dat Lateran V Kl Aprilis a° 3°
Bulle fehlt, Seide erhalten
In plica rechts: a. a.
A tergo oben Mitte: Predicator
Sehr feine schöne Schrift, mit gestr. Ligaturen, mit 4 verz. Satzanfängen
In 1. Zeile ein verz. Buchstabe
Erste Linie für Gitterschrift und Oberlängen

P. 16804

2637

Marseille Archives Départem.
H. P. a. 6
P. 16804 1257 Martii 28
Alexander IIII .. magro et prioribus ac fratribus ord. Predic.
Exultante spiritu frequenter
Lateran: V Kl. Aprilis a° 3°
Bulle an Hanf
Gestreckte Ligaturen
Keine Notizen
Prächtige, feste Schrift.

2638 (recto)

Instr. Misc. F. Dom. c. 94 1257 Martii 28
P. 16804 i. e. m.
Alex. IIII .. mag. et prioribus ac fratribus ord. Predic.
Exultante spiritu frequenter
Lateran V Kal. Aprilis a° 3°
Bulle an Seidenfäden
In plica rechts: g. Ar
pro Deo
A tergo: Predicatorum

Duplicat

cap. 100
Bulle an Seidenfäden
In plica rechts: A. G. (der bekannte computista)
A tergo: Predicatorum

Triplicat

cap. 29

verte

2638 (verso)

Bulle an Seidenfäden
In plica rechts: A. G. (der bekannte computista)
Sub plica links: ..
Rand oben Mitte: petitur renovari de verbo ad verbum
A tergo: Predicatorum

2639

Basel Staatsarchiv
Klingenthal Urk Nr. 16
P. – 1257 Martii 29
Alex IIII .. priorisse et conventui monialium in clausum monasterii de Klingental OSAug Constantien dioc. secundum instituta fratrum OPred. viventibus
Cum a nobis
Laterani IIII Kl. Aprilis a° 3°
Bulle an Seide
In plica rechts d.
Sub plica links ~
1
Rand oben mitte Fiant flores
dann ad preces fratris Alberto
Ecke rechts Iāt

2640

Archives Nationales Paris
L251 n. 113 1257 Martii 30
Br. 52.5 hoch 39 Plica 4.7
oberer Rand 4.9 links 1.5
rechts 1.3
Alexander IIII Patriarchis Archiepis et Epis ad quos littere iste pervenerint
Non sine multa
Dāt Laterān III Kl Aprilis a° 3°
Bulle an Hanf
In plica rechts: Ia. nar.
A tergo oben mitte +0
Kleine enge unruhige Schrift
Mit einem betonten Buchstaben
Erste Linie für Oberlängen
P. 16808

2641

Archives Nationales Paris
L251 n. 114 1257 Martii 30
Br. 56.1 hoch 44.6 Plica ~~6.7~~ 3.5
oberer Rand 8.7 links 2.5
rechts 2.5
Alexander IIII .. Turonen et .. Rothomagen Archiepis ? .. Epo parisien
Non sine multa
Dāt Laterān III Kl Aprilis a° 3°
Bulle fehlt, Hanf erhalten
A tergo oben mitte: Predicator
Sehr zierliche, schöne Schrift
Mit einem betonten Buchstaben
Erste Linie für Oberlängen
P. 16808

2642

Archives Nationales Paris
L251 n. 115 1257 Martii 30
Br. 43.5 hoch 34. Plica 3.7
oberer Rand 5.8 links 1.4
rechts 1.4
Alexander IIII Patriarchis Archiepis et Epis
Quidam scripture sacre
Dāt Laterān III Kl Aprilis a° 3°
Bulle fehlt, Hanf erhalten
In plica rechts: Ia. Me.
A tergo oben mitte: Predicator
Schöne kleine Schrift
Mit einem betonten Buchstaben
Erste Linie für Oberlängen
P. 16809

2643

Marseille Archives Départem.
H. P.a. 6
P. 16808 1257 Martii 30
Alexander IIII patriarchis, archiepis et epis ad quos littere iste pervenerint
Non sine multa
Lateran III Kl. Aprilis a° 3°
Bulle fehlt, Hanf erhalten
In plica rechts Ge Ra
Ohne weitere Notizen

2644

Marseille Archives Départem.
H. P.a. 6
P. 16809 1257 Martii 30
Alexander IIII patriarchis, archiepis et epis
Quidam scripture sacre
Lateran. III Kl. Aprilis a° 3°
Bulle an Hanf
Ohne alle Notizen

2645

Barcelona Corona de Aragón
Leg. 14° n. 2°
P. – 1257 Aprilis 2
Alexander IIII . . Regi Aragonum Illustri
Dum sinceritatem plene
Lateran. IIII non. Apr. a° 3°
Bulle an Hanf
In plica rechts Idhes pat

2646

Staatsarchiv Wien Chronol.
P. – 1257 Aprilis 4
Alexander IIII . . priori et fratribus domus Sce Marie in Frowz Cartusien Ord. tam presentibus etc. in ppm
Religiosam vitam eligent.
Amen A Amen
R. Ego Alexander catholice ecclie eps SS M
2 presb. 2 epi 3 diac
Lateran. p. m. magri Rolandi SRE vice canc. II non. Apr. ind. XV Inc. D. a° m°. cc° L VII p. v. Domni ALEX pp. IIII a° 3°
Bulle an Seide
Rand oben Mitte B. p u. dans alia manu Com. prio. Cartus. ord.

2647

Madrid Arch. Histór. Nacional
Morerula 11 E
P. – falsche Besiegelung
1257 Aprilis 14
Alexander ... decano et ... cantori Zamorens.
Ad audientiam nostram
Laterani. XVIII Kl. Maii a° 3°
Bulle nur Hanf fehlen
In plica rechts Hugo V
Sub plica links
Ecke oben rechts Jat
Rand oben Mitte
Duplicat
Initiale schwarz-weiss, ohne gestreckte Ligaturen, wie überhaupt mit Hauk beseelt.

2648

Madrid Arch. Histór. Nacional
Nogales León 9 G
P. – falsche Besiegelung
1257 Aprilis 14
Alexander ... decano et ... cantori Zamorens.
Ad audientiam nostram
Laterani XVIII Kl. Maii a° 3°
Bulle fehlt. Hanf erhalten
In plica rechts Hugo. V.
Sub plica links .S
Ecke oben rechts Jat
Initiale schwarz und rein
Hauptschaft.
Keine gestreckte Ligaturen
Duplicat

2649

Original
Archives Nationales Paris
L 251 n. 116 1257 Aprilis 22
Br. 33.7 hoch 21.5 plica 2.6
oberer Rand 4.8 links 1.4
rechts 1.4
Alexander ... C. Gitterschrift, Zeile verrückt) Archiepo et Epo s. Dil. filijs Abbatibus Prioribus decanis Archidiaconis archipbris s. alijs Ecclie Dei gratis ad quos littere iste pervenerint
Presbr. que continent
Dat Laterani X Kl. maij a° 3°
Bulle an Seide P. Vacat
In plica halblinks I Finc Orie
In plica rechts I D Zusatz zum Bullen Text.
Rand oben Mitte: Signat dne Rt d. A.
A tergo oben Mitte: Soo Antonii
Hospit. S. Antonii Viennense
Kleine ungelenke Schrift ohne jede gestr. Ligatur, mit 3. betonten Satzanfängen in 2. Zeile 1 betonter Buchstabe
Erste Linie für Gitterschr. und Oberlängen
Pergamentrest in Gitterschrift

2650

Bayer. Hauptst. Staatsarchiv
H. Emmeram fasc. 8
P. 76832 1257 Aprilis 27
Alexander ... (Gitterschrift). Abbati et Conventui Monasterij sci Emmerami Ratisponen. ordinis sancti Benedicti
Exigentibus meritis devotionis
Laterani. V Kl. Maij anno Tertio
Bulle in feiner Seide B.S.V
In plica links
Sub plica links
Rand oben Mitte: V
Ecke oben rechts Jat
A tergo Ecke oben links Y
Erste Zeile fri. Certalinien

2651

Innsbruck Sonnenburger Archiv
P. – 1257 aprilis 30
Alexander IIII dil. in xpo filiabus . . abbatisse et conventui monasterii sancte Marie in Sunburch ordinis sancti Benedicti Brixinen. dioc.
Iustis petentium desideriis
Dat. Lateran. II Kl. Maii a° 3°
Bulle an Seide
In plica rechts . f . R
Sub plica links 1
Ecke oben rechts Jat
A tergo Ecke oben links A
Oberste Zeile frei
Seitenlinien. Schriftlinien gehen bis zum Rande
Gestreckte Ligaturen. Enge eckige Schrift.

2652

Toulouse, Archives Départem.
H. 23

vide: 1257 martii 6
(P. 16767 ?) 1257 aprilis 30
Alexander IIII . . magistro et fratribus Hospitalis Ierosolim.
Ad assiduum xpi
Lateran. [II] Kl. Maii a° 3°
Bulle fehlt, Seide erhalten
Ohne alle Notizen

Erste Zeile frei
Gestreckte Ligaturen

2653

Napoli ~~Mon. Soppressi~~ Curia Eccles. Vol. 2°
P. 16837 1257 Maii 3
Alexander IIII . . magro et fratribus Hospitalis Sce Marie Theutonicorum Ierosolimitan.
Qui ex apostolici
Lateran. V Non. Maii a° 3°
Bulle und Seide fehlen
plica abgeschnitten

2654

Napoli Curia Eccles. Vol. 3°
P. 16838 1257 Maii 3
Alexander IIII . . magro et fratribus Hospitalis Sce Marie Theuton. Ieros.
De fervore sincerissime
Lateran. V Non. Maii a° 3°
Bulle und Seide fehlen
In plica rechts Namen

2655

Innsbruck Sonnenburger Archiv
P.— 1257 Maii 3
Alexander IIII dil. in xpo filiabus .. abbatisse et conventui mon. S. M. in Sunburch OSB Brixinen. dioc.
Solet annuere sedes
Lateran. V non. Maii a° 3°
Bulle an Seide
In plica rechts archid
Sub plica links ?
Ecke oben rechts ~~Jac~~
A tergo Ecke oben links A
" Mitte
scpt
cclxxx° capto anno 1°
Sehr fahrige nach links geneigte kursive Schrift
Gestreckte Ligaturen
Seitenlinien, schmale Ränder. // A tergo links oben: A
Oberste Linie frei.



2656

Innsbruck Sonnenburger Archiv
P.— 1257 Maii 3
Alexander IIII dil. in xpo filiabus .. abbatisse et conventui mon. S. Marie in Sunburch OSB Brixinen. dioc.
Cum a nobis
Lateran. V non. Maii a° 3°
Bulle an Seide
In plica rechts archid
Sub plica links ?
Ecke oben rechts: ~~Jac~~
Sehr fahrige nach links geneigte kursive Schrift
Gestreckte Ligaturen
Seitenlinien, schmale Ränder. // A tergo links oben: A
Oberste Linie frei.

2657

Archives Nationales Paris
L 251 n. 117 1257 Maii 4
P. vacat
Br. 30.7 hoch 23.4 Plica 3
oberer Rand 6.2 links 1.
rechts 1.
Alexander IIII .. Priori sancti Stephani de Belu Eduen dioc
Sicut dilecti filij
Dat Lateran IIII non Maij a° 30
Bulle an Hanf
In plica rechts: Jac ynen (?)
Sub plica links: ..
Rand oben Mitte: cor
Ecke oben rechts: pe
A tergo Ecke oben links: ?
A tergo oben Mitte: grosses +
Kleine feste sehr schöne Schrift
Mit einem betonten Buchstaben
Erste Linie für Oberlängen

2658

Marseille Archives Départem.
H. P. a. 6
P.— 1257 Maii 11
Alexander IIII .. magistro et prioribus ad fratrum Predicat.
In gravem cordi
Lateran. V id. Maii a° 30
Bulle an Hanf
In plica rechts G. ar

2659

Archives Nationales Paris
L 257 n. 118 1257 Mai 12

Vor. 66.6 hoch 53. Plica 3.9
oberer Rand 6.7 links 1.5
rechts 1.6
Alexander IIII wie in n. 118 bis

Bulle an seiner Seite
In plica rechts: R Plate
pro Magro Milo
a tergo oben mitte: Predicator

Mit nur je einer Seitenlinie

P. 16842

2660

Archives Nationales Paris
L 257 n. 118 bis 1257 Mai 12

Vor. 70. hoch 53.1 plica 2.6
oberer Rand 6.7 links 2.7
rechts 2.7
Alexander IIII (minuscule, alte Ruden in Gitterschrift) epo servus servorum dei Ad perp. memoriam rei
Circa frequens cotidiane
Dat Laterani IIII id Maij a 030

Bulle an seiner Seite
In plica rechts: RA R Plate

Weite feste ochsregelm. Schrift, mit geschlossenen Ligaturen, mit 3 variierten Schwanzungen

Je zwei Seitenlinien

P. 16842

2661

Archives Nationales Paris
L 257 n. 119 1257 Mai 15

Vor. 28.7 hoch 22.8 Plica 3.4
oberer Rand 6.3 links 1.3
rechts 1.
Alexander IIII (weite Gitterschrift, Buchstabe variiert) Archiepis et Epis et dil. filio archidiacono ad quos littere iste pervenerint
Cum dilecti filij
Dat Laterani id Maij a 030

Bulle mit Seide aufgenäht
Ecke oben rechts: a
a tergo oben mitte: T

Sehr schöne kleine Schrift gestr. Ligaturen, mit einem variierten Schwanz
In 1. Zeile 1 vers. Buchstabe

Erste Linie für Gitterschrift

Papstnamen mit Text nicht in Gitterschrift

P. Vacat

2662

Marseille Archives Départem.
H. P.a.6
P. 16847 1257 Mai 23

Alexander IIII universis archiepis et epis ac abbatibus, prioribus, decanis, archidiaconis et aliis ecclesiarum prelatis ad quos littere iste pervenerint
Celestis ille agricola
Viterbii X kl. Junii a 03
Bulle an Hanf
In plica rechts Dat P
Erste Zeile beschrieben

2663

Archives Nationales Paris

L 257 n. 120 1257 Maii 23

Bor. 46.3 hoch 35.3 Plica 4.9. oberen Rand 7.9 links 1.6 rechts 1.7

Alexander ... universis Archiep. et Epis ac dil. filijs abbatibus Prioribus decanis Archidiaconis ... aliis Eccliarum Prelatis ad quos littere iste pervenerint

Celestis ille agricola

Dat Viterbij X Kl junij a° 3°

Bulle fehlt, Hanf erhalten
An plica rechts: Jotkes
A tergo oben links: Bedicatory

Feste kleine Schrift
mit einem betonten Buchstaben
Erste Zeile für Oberlängen

P. 16847

2664

Bayer. Haupt-Staatsarchiv Obersberg fasc. 2

P. 16857* 1257 Maii 29

Alexander ... (Gittenschrift ochlecht) - Abbati et Conventui Mo. nasterij de Obersperch ordinis Sancti Benedicti Frisingen. dioc. Cum a nobis

Viterbij III Kl Junij a° Tertio

Bulle an feiner Seide
An plica links: J. 89

Weite, kleine, unsichere Schrift
Stark betonte, weit nach links auslaufende Unterlängen
Seitenrinder ziemlich klein

2665

Bayer. Haupt-Staatsarchiv Regensburg St. Emmeram fasc. 8

P. 16863* 1257 Junii 2

Alexander ... (romanus Mus.) Universis xpi fidelibus presentes litteras inspecturis

Vite perennis gloria

Viterbij III Non. Junij Anno Tertio

Bulle an feiner Seide
An plica rechts Jo: S
Sub plica links: ...

A tergo Ecke oben links ...
Erste Zeile unterschrieben. Seitenlinien
Oberen Rand brit.
Erste Zeile Ul(ixiensis) betont vagiert

Regelmäßige feste Schrift

2666

Stift Rein

P. — 1257 Junii 2

Alexander ... - abbati et conventui monasterii Runen. Cisterc. ordinis Salzeburgen. dioc.

Sacrosancta Romana ecclia

Viterbii III Non. Junii a° 3°

Bulle an Seide liegt bei
An plica rechts h. S. Pud.
Sub plica links ?

Randoben links car
Eckeoben rechts Jo
Gebrochene Cupitalen
Seitenlinien Oberste Zeile beschrieben

2667

Marseille. Archives Départem.
H. p. a. 7
P. — 1257 Junii 5
Alexander IIII .. archepo Are.
Lateran.
Nulla dubietas xpi
Viterbii non. Jun. a° 3°
Bulle an Hanf
In plica rechts Jo. S.
Enge schöne Schrift
Erste Zeile frei
cf. 1257 Jul. 7

2668

Montpellier, Ville de Montp.
E. V. Louvet 2866
P. — 1257 Junii 5
Alexander IIII .. consulibus et uni-
versitati hominum Montispesu-
lan. Magalonen. dioc.
fidei ac devotionis
Lateran. non. Jun. a° 3°
Bulle an Seide
Ohne jede Notiz
Erste Zeile frei. Seitenlinien
Gestreckte Ligaturen
Kleine, regelmässige etwas eckige
Schrift.

2669

Stift Rein
P. — 1257 Junii 6
Alexander IIII .. abbati et con-
ventui monasterii Run. Cist.
ord. Salzeburgen. dioc.
Solet annuere sede
Viterbii VIII id. Jun. a° 3°
Bulle an Seide
In plica rechts N. G.
Sub plica links ?
Ecke oben rechts: ~~Jan~~
Seitenlinien. Oberste Zeile frei
Gestreckte Ligaturen

2670

Bayer. Haupt. Staatsarchiv
Regensburg St. Emmeram Fasc. 8
P. 46870 1257 Junii 7
Alexander IIII (Gitterschrift, weit und
klein) Universis presentes litteras
inspecturis
Vite perennis gloria
Viterbij VII. Jd. Junij Anno Tertio
Bulle an Seide
In plica rechts: A. S.
Sub plica links ..
Ecke oben links: Sta. xl. dierum
oben Mitte: L
Erste Zeile frei, Seitenlinien
Oben und unten sehr breite Ränder

2671

Marseille Archives Départem.
H. P.a.7
P. 16874 1257 Junii 9
Alexander IIII . . magro et prioribus provincialibus eorumque vicariis ord. fratrum Predic.
Sacre religionis vestre
Viterbii V id. Junii a° 3°
Bulle an Seide
Ohne alle Notizen
Gemischte Ligaturen

2672

Stift Rein
P. — 1257 Junii 9
Alexander IIII . . abbati Cistercii eiusque coabbatibus et conventibus universis Cistercien ordinis
Justis petentium desideriis
Viterbii V id. Junii a° 3°
Bulle an Seide
Gestreckte Ligaturen
Seitenlinien, oberste Zeile unbeschrieben

2673

Instr. Mon. F. Dom. c. 118 1257 Junii 9
P. 16874
Alex. IIII . . mag. et prioribus provincialibus eorumque vicariis ord. fratrum Predic.
Sacre religionis vestre.
Viterbii V id. Junii a° 3°
Bulle an Seidenfäden.
In plica rechts: Ja [illegible]
A tergo: predicatorum.
Duplicat
cap. 114 Bulle an Seidenfäden
In plica rechts G. M.
Sub plica links: [illegible]
[illegible] a. 9

2674

Marseille, Archives Départem.
H. P.a.7
P. — 1257 Junii 11
Alexander IIII . . priori et fratribus Predicatoribus Arelaten.
Cum ad promerenda
Viterbii III id. Jun. a° 3°
Bulle an Seide
In plica rechts Hugo V.
Ligaturen gemischt
Weite unruhige Schrift

2675

Public Record Office London
Papal Bulls bundle 38 n. 1
P – 1257 Junii 12
Alexander IIII . . epō decano et capitulo Sarcsbirien.
Ad gaudium plurimum
Viterbii II id. Junii a° 3°
Bulle fehlt, Hanf erhalten
Initiale weiss und schwarz
In plica rechts Jac̄ p̄

2676

Paris Archives Nationales
J 431 n. 33
Breite 23.8 Rand links 1.2 rechts 1.
Höhe 18.4 Rand oben 3.4 plica 1.9
Erste Linie für Oberlängen / Je eine Seitenlinie
P. vacat 1257 Junii 12
Alexander IIII . . Priori fratrum Predicatorum Parisien̄ z aliis inquisitoribus heretice pravitatis in terra dil filij Nob viri . . Comitis Tholosan̄
Cum negotium inquisitionis
Dat Viterbij II Jd Junij / a° 3°
Bulle an Hanf
A tergo oben Mitte: Capud leonis
Prachtvolle kleine Schrift

2677

Stift Rein
P – 1257 Junii 13
Alexander IIII archepis et epis et abbatibus, prioribus, decanis, archidiaconis et aliis ecclarum prelatis ad quos littere iste pervenerint
Cum abbates Cistertien.
Viterbii id. Junii a° 3°
Bulle an Seide
In plica rechts . d.
Seitenlinien. Zwei Zeilen unbeschrieben
Gestreckte Ligaturen

2678

Stift Rein
P – 1257 Junii 20
Alexander IIII . . abbati Cistertii et universis coabbatibus eius Cistertien. ordinis
Quia refrigescente caritate
Viterbii XII Kl. Julii a° 3°
Bulle an Seide
Ecke oben rechts a.
Seitenlinien. Oberste Zeile unbeschrieben
Ligaturen gemischt.

2679

Instr. Mon. F. Dom. C. 157 1257 Jun. 22
P. 16899 rep. 14408
Alex III .. mag. et prioribus ac fratribus
ord. Predic.
Cum olim felicis.
Viterbii X kal. Julii a° 3°
Bulle an Seidenfäden.
In plica rechts: G. S.
Sub plica links: ..
A tergo: predicatorum

2680

Marseille Archives Départem.
H. P.a.7
P. 16899 1257 Junii 22
Alexander IIII .. magro et prioribus ac fratribus ord. Predic.
Cum olim felicis
Viterbii X kl. Julii a° 3°
Bulle an Seide
In plica rechts Ja Nar
Erste Zeile frei
Ligaturen gemischt
Fahrige etwas nach links liegende Schrift
cf. P. 14408

2681

Marseille Archives Départem.
H. P.a.7
P. 16900 1257 Junii 22
Alexander IIII .. prioris et fratribus ord. Predic. Arelaten
Necessitatibus vestris benigno
Viterbii X kl. Julii a° 3°
Bulle an Seide
In plica rechts Jo S
Sub plica links ..
1
Gestreckte Ligaturen

2682

Marseille Archives Départem.
H. P.a.7
P. – 1257 Junii 22
Alexander IIII .. prioris et fratribus ordinis Predic. Arelaten.
Licet is de
Viterbii X kl. Jul. a° 3°
Bulle an Seide
In plica rechts Ja S.
Sub plica links ..
1
Gestreckte Ligaturen

2683

Bayer. Haupt-Staatsarchiv
Formbach F. 3

P. 16901 1257 Junii 24

Alexander IIII (Gitterschrift) .. Abbati et Conventui Monasterij beate Marie de Vormbach ordinis sancti Benedicti Patauien. dioc.
Licet is de
Viterbij VIII Kl. Julij a° Tertio

Bulle an Seide
In plica rechts: Tur ?
Oberste Zeile frei, Seitenlinien

Pontificatus und andere Theile der letzten Zeile abgeklatscht auf deckender plica.

2684

Firenze, Badia fiorentina
P.- 1257 Julii 3
Alexander IIII .. abbi mon. de Septimo Florentin. dioc.
Exhibita nobis dilectorum
Viterbii V non. Julii a° 3°
Bulle und Hanf fehlen
In plica rechts Ubam S.
Oberste Zeile frei
Sub plica unliniirt

2685

Firenze, Camaldoli
P. 16914 1257 Julii 6
Alexander IIII .. preposito ecclie Aretin.
Sua nobis dilecti
Viterbii II non. Julii a° 3°
Bulle und Hanf fehlen
Kleines Mandat. Erste Zeile beschrieben; sub plica unliniirt

2686

Instr. mon. F. Dom. c. 44 1257 Julii 7
P. 16916
Alex IIII .. priori et fratribus ord. Predic. Arelaten.
De venerabili fratre -
Viterbii non. Julii anno 3°
Hanfschnur. Bulle fehlt.
In plica rechts: Ia. S.
Sub plica links: ...

Rand oben hinten Rx ut al
A tergo: predicatorum

2687

Marseille, Archives Départem.
H. p.a. 7
P. 16916 1257 Julii 7
Alexander IIII .. priori et fratribus Ord. Predic. Arelaten.
De venerabili fratre
Viterbii non. Julii a° 3°
Bulle an Hanf
Ohne alle Notizen
Erste Zeile frei.

2688

Marseille Archives Départem.
H. p.a. 8
P. 16915 1257 Julii 7
Alexander IIII .. epo Bitterren.
Nulla dubietas xpi
Viterbii non. Jul. a° 3°
Bulle fehlt, Hanf erhalten
In plica rechts Jo. S
Mittelmässige Schrift
Cf. 1257 Jun. 5

2689

Marseille Archives Départem.
H. p.a. 8
P. — 1257 Julii 10
Alexander IIII unio. archepis et epis ac abbatibus, prioribus, decanis, archidiaconis, archipresbiteris et aliis ecclesiarum prelatis et clericis universis cuiuscumque ordinis vel professionis per Arelaten. et Aquen. provincias et civitates ac dioceses earundem provinciarum constitutis ad quos litt. iste pervenerit
De pia et
Viterbii VI id. Jul. a° 3°
Bulle fehlt, Hanf erhalten
In plica rechts G. ar
Schöne regelmässige Schrift

2690

Archives Nationales Paris
L 251 n. 121 1257 Julii 14
Br. 52,5 Hoch 38.4 Plica 3.
oberer Rand 6.9 links 1.9
rechts 1.9
Alexander IIII .. Epo Parisien
Cum adversus provisionis
Dat Viterbij II Jd Julij a° 3°
Bulle an Hanf
In plica rechts: Jac p
a tergo oben mitte: Predicator
Gedrungene feste regelm. Schrift
Mit einem betonten Buchstaben
Freie erste Linie fehlt
P. 16924

2691

Instr. Mon. F. Dom. c. 35 1257 Julii 20
P. 16933
Alex. IV .. mag. prioribus et fratribus univ. ord. fratrum Pred.
Nimis iniqua vicissitudine –
Viterbii XIII kal. Aug. anno tertio
Seidenfäden. Bulle fehlt.
In plica rechts: 9 mo
9. mo
A tergo: Predicatorum

Wird wiederholt am
17. februar 1258
P. 17188

2692

Madrid Arch. Histór. ~~Español~~ Nacional
S. Estéban de Salamanca n. 18
P. – 1257 Julii 25
Alexander IIII .. prioris et fratribus predicatoribus Salmantin.
Cum ad promerenda
Viterbii VIII kl. Aug. a° 3°
Bulle fehlt. Seide erhalten

Ohne jede Kanzleinotie

Sehr schöne regelmässige Schrift
Ligaturen alle gestreckt.
Fingerbreiter Rand rechts und links

2693

Coblenz Staatsarchiv
Domcapitel
P. – 1257 Julii 28
Alex. IIII .. decano Remensi
Cum questionem Nobis
Viterbii V kl. Aug. a° 3°
Bulle und Hanf ausgerissen
plica deckt die letzte Zeile.
In plica links J. V.
Ecke oben rechts ~~Sac~~ (?)
A tergo Walterus de Clenia

2694

Madrid Arch. Histór. Nacional
San Marcos de Leon n. 62
P. – 1257 Julii 30
Alexander IIII .. magistro scolarum Legionen.
Dignum esse conspicimus
Viterbii III kl. Aug. a° 3°
In plica rechts · a · R
Ecke oben rechts Jac
Zwischen dem letzten Textworte
und Dat ist grossere Rasur
von acht Worten, was gegen
die Kanzleigebräuche ist. Bei
der Revision ist das übersehen
worden.

Rechts und links winziger Rand

2695

Archives Nationales Paris
L 251 n. 122 — 1257 Julii 31
Br. 38.9 hoch 28.4 Plica 2.5
oberer Rand 8.2 links 1.5
rechts 1.4
Alexander IIII Carissimo in Xpo
filio . . Regi Francorum Illustri
Bona meritoria per
Dat Viterbij II Kl Aug a° 3°
Bulle fehlt, Seide erhalten
In plica rechts: Jac J
A tergo oben Mitte: Predicatorum
Sehr regelm. feste schöne Schrift
Mit ~~einem~~ zwei betonten Buchstaben
Carissimo und Initium
Freie erste Linie fehlt
P. 16954

2696

Instr. Mon. F. Dom. C. 47 1257 Julii 31
P. 16954
Alex. IV . . regi Francorum illustri
Bona meritoria per.
Viterbii II Kal. Augusti anno 3°
Hanfschnur. Bulle fehlt.
Sub plica links: ?
A tergo: predicatorum

2697

Marseille Archives Départem.
H. p. a. 8
P. — 1257 Augusti 8
Alexander IIII . . priori et fribus
Ord. Predic. Arelaten.
Licet is de
Viterbii VI id. Aug. a° 3°
Bulle an Seide
In plica rechts Jac Jud
Gestrockte Initialen

2698

Salutatio
Archives Nationales Paris
L 251 n. 123 — 1257 Augusti 9
Br. 27.2 hoch 18.8 Plica 2.5
oberer Rand 3.5 links 1.
rechts 1.1
Alexander IIII Guillermo de Sco.
Amore in bonum dirigere gressus suos
Cum propter multiplices
Dat Viterbij V ~~Jd~~ Aug a° 3°
Bulle fehlt, Hanf erhalten
In plica rechts: Hugo. V
A tergo oben Mitte: Predicatorum
Feste etwas eilige Schrift
Ohne jeden betonten Buchstaben
Erste Linie zwecklos
P. 16977

2699

Marseille Archives Départem.
H. O. M. 20
P. 16972 1257 Augusti 9
Alexander IIII .. magro et fratribus Hospitalis Jerosolim.
Quandam constitutionem nos
Viterbii V. id. Augusti a° 3°
Bulle und Hanf fehlen
Ohne Notizen
Erste Zeile frei
Zierliche schöne Schrift

2700

Archives Nationales Paris
L 251 n. 124 1257 Augusti 11
Br. 34.5 hoch 25.7 Plica 2.2
oberer Rand 4.7 links 1.2
rechts 1.5
Alexander IIII Carissimo in Xpo filio .. Illustri Regi Francie
Cum propter multiplices
Dat Viterbij III Id Aug. a° 3°
Bulle an Hanf
In plica rechts: Hugo. V.
A tergo oben Mitte: Predicatorum
Weite sehr regelm. Schrift
Ohne jeden betonten Buchstaben
Erste Linie für Oberlängen

P 16978

2701

Instr. Mon. F. Dom. C. 48. 1257 Aug. 17
P. 16987
Alex. IIII .. priori provinciali ac fratribus ord. Predic. Francie.
Pius est et.
Viterbii XVI Kal. Sept. a° 3°
Bulle an Seidenfäden.
In der Mitte unten ausgefressen in der Falte
In plica rechts: Jac a.
Sub plica links: ⁝
B
A tergo: Predicatorum

Scriptor: Jacobus Anconitanus
1252 octobris 31. cap. 6057

2702

Archives Nationales Paris
L 251 n. 125 1257 Augusti 23
Br. 37.8 hoch 27.1 Plica 2.6
oberer Rand 4.8 links 1.5
rechts 1.3
Alexander IIII .. Eps Parisien
Cum propter multiplices
Dat Viterbij X Kl Septembris a° 3°
Bulle fehlt, Hanf erhalten
In plica rechts: Hugo. V
Kleinere sehr regelmässige, schöne Schrift
Mit einem leicht betonten Buchstaben
Über dem Text zwei leere Linien

P. post num. 16993

2703

Firenze, Vallombrosa
P. — 1257 Augusti 30
Alexander ⟨III⟩ . . abbi et conventui mon. Vallis Umbrose Fesulan. dioc. ad Romanam ecclesiam nullo medio pertinentis
Paci et tranquillitati
Viterbii ~~Anagnie~~ III Kl. Sept. a° 3°
Bulle und Seide fehlen
Ohne alle Notizen
Erste Linie unbenutzt
Sub plica emendiert.

2704

Archives Nationales Paris
L 251 n. 126 1257 Septembris 3
Br. 36.7 hoch 29.2 Plica 2.3
oberer Rand 5.2 links 1.4
rechts 1.2
Alexander ⟨III⟩ (Gitterschrift, Initiale verziert) . . abbati et conventui monasterii Sancte Marie de Montemauretti Tudertin. dioc. ad Romanam ecclesiam nullo medio pertinentis
Sacre vite religionis
Dat Viterbij ⟨II⟩ non Septembr. a° 3°
Bulle und Seide fehlen
In Ecke oben rechts: a
A tergo oben mitte: Bonifatii cisty
Eckige Kluge Schrift, mit ganz wenigen gestr. Ligaturen, mit 3 verzierten Schaftanfängen
Auf Zeile 1 vers. Buchstabe
Erste Linie für Gitterschrift
Kapitelnummern im Text nicht in Gitterschrift
P. vacat

2705

Vicecancellarius
Archives Nationales Paris
L 251 n. 127 1257 Septembris 4
Br. 21. hoch 23.4 Plica 2.5
oberer Rand 4.9 links 1.7
rechts 1.6
Alexander ⟨III⟩ (Gitterschrift, Initiale verziert) . . Abbati et Conventui Monasterii de Bokerijs Ostiensis ordinis Lauduneñ dioc.
Cum sepe contingat
Dat Viterbij ⟨II⟩ Non Septembr. a° 3°
Bulle und Seide ausgerissen
A tergo oben mitte: Cisty Bonifatii
A tergo mirabile Supplik über Ausfertigung der ähnlichen Urk: Idem mandatur vicecancellario
Feine runde Schrift, mit gestr. Ligaturen, mit 3 verzierten Schaftanfängen
In 1. Zeile 1 vers. Buchstabe
Erste Linie für Gitterschrift
Non aus Jo verbessert P. vacat

2706

Instr. Monast. Monum. Tudertina
P. — 1257 Septembris 6
Alexander ⟨III⟩ dil. in Xpo filiabus . . abbatisse et conventui monasterii S. Marie de Montemauretti Tudertin. dioc. ord. S. Damiani
Dudum inter vos
Viterbii non Sept. a° 3°
Bulle an Seidenfäden
In pl. links: Ro B
A tergo oben Mitte
Petrus Andreas
de Camera auch
1258 Aug. 27

2707

Archives Nationales Paris

L 251 n. 128 1257 Septembris 5

Br. 23.1 hoch 18.1 Plica 3.2
oberer Rand 4.5 links 1.1
rechts 1.2
Alexander IIII (Gitterschrift, Initiale verziert). . Abbati et Conventui Monasterij de Fusniaco Cistertien ordinis Laudunen dioc
Devotionis vestre supplicationibus
Dat Viterbij Nov Septembris a° 3°

Bulle und Seide fehlen
Ecke oben rechts: a
A tergo oben Mitte: Cist Bonifontis

Sehr regelm. feste gerade Schrift, mit gestr. Ligaturen, mit 3 verz. Satzanfängen
In 1. Zeile 1 verz. Buchstabe
Erste Linie für Gitterschrift und Oberlängen

P. vacat

2708

Archives Nationales Paris

L 251 n. 129 1257 Septembris 11

Br. 23.9 hoch 25.3 Plica 4.1
oberer Rand 5.2 links 1.7
rechts 1.8
Alexander IIII (Gitterschrift, Initiale verziert). . Abbati Cistertij eiusque coabbatibus et Conventibus Universis Cistertien ordinis
Religionis vestre meretur
Dat Viterbij III Jd Septembris a° 3°

Bulle fehlt, Seide erhalten
In plica rechts: benedcs de Ferentin
Ecke oben rechts: a
A tergo oben Mitte: Cist bonifontis

Kleine feste nunmehrige Schrift, mit gestr. Ligaturen, mit 4 verz. Satzanfängen
In 1. Zeile 1 verz. Buchstabe
Erste Linie für Gitterschrift und Oberlängen

P. vacat

2709

Archives Nationales Paris

L 251 n. 130 1257 Septembris 11

Br. 31.8 hoch 21.8 Plica 3.3
oberer Rand 5.3 links 1.1
rechts 1.1
Alexander IIII (Gitterschrift, Initiale verziert). . Abbati Cistercij eiusque coabbatibus et Conventibus Universis Cistercien ordinis
Sedes apostolica duxit
Dat Viterbij III Jd Septembris a° 3°

Bulle und Seide fehlen
In plica rechts: Mayfs
A tergo oben Mitte: Cist bonifontis

Weite sehr regelm. Schrift, gestr. Ligaturen (mit 1 Ausnahme), mit 3 verzierten Satzanfängen
In 1. Zeile 1 verz. Buchstabe
Erste Linie für Gitterschrift und Oberlängen

P. vacat

2710

Archives Nationales Paris

L 251 n. 131 1257 Septembris 11

Br. 34.3 hoch 26.9 Plica 3.
oberer Rand 4.5 links 1.4
rechts 1.7
Alexander IIII (Gitterschrift, Initiale verziert). . Abbati Cistercij eiusque coabbatibus et Conventibus universis Cistertien ordinis
Cum felicis recordationis
Dat Viterbij III Jd Septembris a° 3°

Bulle fehlt, Seide erhalten
In plica rechts: Hugo. S.
A tergo oben Mitte:
Cist bonifontis

Feste schöne Schrift, mit gestr. Ligaturen, mit 3 verzierten Satzanfängen
In 1. Zeile 1 verz. Buchstabe
Erste Linie für Gitterschrift

Papstnamen im Text nicht in Gitterschrift

P. vacat

2711

Napoli Curia Eccles. Vol. 2°
P. 17005 1257 Septembris 13
Alexander IIII .. magro et fratribus Hospitalis Sce Marie Theutonicorum Jerosolimitan.
Quotiens a nobis
Viterbii id. Sept. a° 3°
Bulle und Seidefehlen
plica abgeschnitten

2712

Archives Nationales Paris
L 251 n. 132 1257 Septembris 17
Br. 31.6 Loch 26.3 Plica 1.2
obere Rand 4.7 links 1.2
rechts 1.3
Alexander IIII (Gitterschrift, Initiale verziert) .. abbatij Cistertij eiusque coabbatibus et Conventibus universis Cistertien ordinis
Plantatus olim in
Dat Viterbij XV Kl Octobre a° 3°
Bulle und Seide ausgeschnitten
Ecke oben rechts: a
A tergo oben Mitte: Bonifontis Cist.
Fette nachlässige Schrift
Ohne jede gestreckte Ligatur
mit 3 verzierten Satzanfängen
In 1. Zeile 1 verz. Buchstabe
Erste Linie für Gitterschrift und Oberlängen
P. vacat

2713

Instr. Mon. F. Dom. c. 9 1257 Sept. 20
P 17009
Alex. IIII .. mag. et fratribus ord. Pred.
Convenit ut sacer.
Viterbii XII Kal. Oct. a° 3°
Bulle an Seidenfäden
In plica links: J V und zwei verblasste Notizen
Sub plica links: Ä. g.
A tergo: predicatorum
Duplicat

2714

Madrid Arch. Histór. ~~Español~~ Nacional
Palencia San Pablo n. 12
P. 17009 1257 Septembris 20
Alexander IIII .. magro et fratribus Ord Pred.
Convenit ut sacer
Viterbii XII Kl. Oct. a° 3°
Bulle fehlt. Seide erhalten
Ohne alle Notizen
Duplicat

2715

Marseille Archives Départem.
H. P.a. 8
P-17009 1257 Sept. 20
Alexander IIII .. magro et fribus ord. Predicatorum
Convenit ut tacet
Viterbii XII kl. Oct. a° 3°
Bulle an Seide
In plica rechts G. ar
(alia manu) pro W. W.
Unruhige aber regelmässige Schrift
Gestreckte Ligaturen

2716

Graz Landesarchiv n. 760
P- 1257 Septembris 21
Alexander IIII .. decano ecclesie Salzburgen.
Quia refrigescente caritate
Viterbii XI kl. octobris a° 3°
Bulle an Hanf
In plica rechts al p
Sub plica links ?
Seitenlinien. Oberste Zeile beschrieben

2717

Archives Nationales Paris
L251 n. 133 1257 Septembris 22
Br. 30.9 hoch 22.8 Plica 3.2
oberer Rand 5.2 links 1.8
rechts 1.6
Alexander IIII (Gitterschrift, Initiale versiert) .. Abbati Cistertij eiusque Coabbatibus et Conventibus universis Cistertien ordinis
Sedes aplica duxit
Dat Viterbij X kl octobr a° 3°
Bulle fehlt, Seide erhalten
In plica rechts: F. R.
A ~~plica~~ tergo oben Mitte: Cist. Bonifontis
Ungemein schöne, feste kleine schwungvolle Schrift, mit gestr. Ligaturen mit drei versierten Satzanfängen
In 1. Zeile 1 verz. Buchstabe
Erste Linie für Gitterschrift und Oberlängen
P. vacat

2718

Firenze, Camaldoli
P. 17010 1257 Septembris 22
Alexander IIII [ohne Punkte]
univ. abbibus, prioribus et fribus Camaldulen ordinis
Lecta coram nobis
Viterbii X kl. Oct. a° 3°
Bulle Seide plica fehlen
Sub plica links ?
Rand oben Mitte
Kleine Zeilchen schöne Schr.

2719

Archives Nationales Paris

L 251 n. 134 1257 Septembris 24

Br. 29.4. hoch 22.3 plica 3.1
oberer Rand 5.1 links 0.9
rechts 0.8

Alexander ⟨ep⟩us ⟨servus⟩ ⟨servorum⟩ Dei. Abbati Cisterciensi ⟨et⟩ ceteris coabbatibus ⟨et⟩ conventibus universis Cisterciensis ordinis Salutem ⟨et⟩ apostolicam benedictionem. Litteras vestras benignis affectibus recepimus ⟨et⟩ earum tenores intelleximus per quas

Dat Viterbij VIII Kl Octobris a° 3°

Bulle und Seide fehlen.
a tergo oben Mitte: Cisterciensibus

Kleine unruhige Schrift, gestreckte Ligaturen (mit 2 Ausnahmen) mit 3 reinigenden Tintenspuren
Erste Linie für Gitterschrift und Oberlängen

P. vacat

2720

Archives Nationales Paris

L 251 n. 135 1257 Octobris 2

Br. 75. hoch 54. plica 5.1
oberer Rand 9.5 links 3.1
rechts 3

Alexander ⟨ep⟩us ⟨servus⟩ ⟨servorum⟩ Dei. Ep⟨iscop⟩o Parisiensi ⟨et⟩ clero ⟨et⟩ populo apud Cisterciensem ordinis constitutis

Dat Viterbij VI non Octobris a° 3°

Bulle fehlt, Faden erhalten
In plica rechts: R. Plac
a tergo oben Mitte: Bedicatorf

Große regelmäßige runde Schrift mit einem betonten Buchstaben
Erste Linie für Oberlängen

Je 2 Seitenlinien

Papstnamen im Text nicht in Gitterschrift

2721

Instr. misc. F. Bm. c. 61 1257 Oct. 5
P. 17022

Alex. ⟨ep⟩us ⟨servus⟩ ⟨servorum⟩ Dei. abbati Sti Leonis de Urbeveteri ⟨et⟩ ceteris ⟨ecclesiarum⟩ prelatis ordinis Cisterciensis

Paci et tranquillitati vestre

Viterbii III non. Octobris a° 3°

Bulle an Hanfschnur
In plica rechts: Acc ⟨et⟩ ⟨Ep⟩
a tergo: Bedrectorum

2722

Fürstl. Fürstenberg Donaueschingen
P. 17029 1257 Octobris 12

Alexander ⟨ep⟩us ⟨servus⟩ ⟨servorum⟩ Dei. abbi et conventui Vallis Ambrosie

Ea que indicio

Viterbii VIII id. Oct. a° 3°

Bulle und Seide ausgerissen
In plica rechts: P. B.

Großes Querformat

Sub plica mit roter Tinte

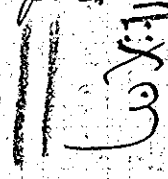

Dicke oben rechts
a Jato
a tergo Ecke oben links J.

Erste Linie frei

Sub plica unliniert

2723

Archives Nationales Paris
L 251 n. 136 1257 Octobris 13
Br. 42.1 Loch 31.5 Plica 2.5
oberer Rand 6. links 1.9
rechts 1.8
Alexander IIII Universis Archiepis
et Epis ac dil. filijs Abbatibus Prioribus Archipbris Decanis Archidiaconis et alijs ecclesiarum Prelatis ad quos iste littere pervenerint
Cum propter multiplices
Dat Viterbij III Jd Octob Rx a° 3°
Bulle fehlt, Hanf erhalten
In plica rechts: R. Plac
A tergo oben Mitte: Predicator
Etwas steife klare Schrift
mit einem betonten Buchstaben
Erste Linie für Oberlängen

P. 17030

2724

Public Record Office London
Papal Bulls bundle 2 n. 32
P. 17035 1257 Octobris 15
Alexander IIII magistro Rostanno
subdiacono et capelleno nostro
Exhibita nobis dilecti
Viterbii id. Oct. a° 3°
Bulle fehlt; Hanf erhalten
Sub plica links mit roter Tinte
;
1.3

2725

Firenze, Camaldoli
P. 17056 1257 Novembris 3
Alexander IIII . . archeps Pisan.
Oblata nobis ex
Viterbii III non. nov. a° 3°
Bulle Hanf plica fehlen
Sub plica links mit roter Tinte
Ecke oben links dup
Rand oben Mitte L
Ecke oben rechts //
Oberste Linie beschrieben

2726

Poitiers Archives Départem
Ordre de Malte
P. — 1257 Novembris 3
Alexander IIII .. archidiacono
Transvigenen. in ecclesia Turone
Dignum esse conspicimus
Viterbii III non. nov. a° 3°
Bulle und Hanf fehlen
In plica links F
Erste Zeile frei
Seitenlinien, schmale Ränder
Schwungvolle Schrift mit Schnörkeln

2727

Firenze, Camaldoli
P.17055 1257 Novembris 3
Alexander IIII .. priori sci Petri Lucan.
Oblata nobis ex
Viterbii III non. Nov. a° 3°
Bulle und Hanf fehlen
In plica rechts: al. p
Oberste Linie beschrieben
Sub plica unliniirt

2728

Firenze, Camaldoli
P.17058 1257 Novembris 3
Alexander IIII .. priori sci Bartholomei de porta Ravennat. Bononien.
Significantibus dilectis filiis
Viterbii III non. Nov. a° 3°
Bulle an Hanf. Plica fehlt
Sub plica bis an die Falte liniirt

2729

Public Record Office London
Papal Bulls bundle 2 n. 26
Investitur
P. 17060 1257 Novembris 7
Alex. IIII .. priori Sce Trinitatis Londonien.
Olim venerabili fratre
Oddonem vicecomitem capellanum nostrum per suum pilleum ipsum Ubaldini nomine (de ecclesia de Bisle) investiens
Viterbii VII id. Nov. a° 3°
Bulle an Hanf
In plica rechts: Johes Campt

2730

Firenze, Camaldoli
P.17064 1257 Novembris 8
Alexander IIII - - priori Camaldulen.
Tuis et dilectorum
Viterbii VI id. Nov. a° 3°
Bulle und Seide fehlen
In plica rechts B. hug.
Sub plica links mit roter Tinte
In dilectis dreifache gestreckte Ligatur mit doppelten Oberlängen.
Bei dem Buchstaben v sehr gestreckte Anfangsschnörkel

2731

Firenze, Castello
P.– 1257 Novembris 9
Alexander IIII . . abbi et conventui mon. sci Galgani Cist. ordinis Wlterau. dioc.
Vestre merito religionis
Viterbii V id. nov. a° 3°
In plica rechts: Jac. Naz.
Ligaturen gemischt.

2732

Archives Nationales Paris
L 251 n. 137 1257 Novembris 13
Br. 29.3 hoch 21.3 Plica 2.4
oberer Rand 4.7 links 1.5
rechts 1.6
Alexander IIII . . Abbati Cistertij eiusque Coabbatibus et Conventibus universis Cistertien ordinis
Religionis nre meretur
Dat Viterbij Jd Novembris a° 3°
Bulle fehlt, Seide erhalten
In plica rechts: P... ab..
A tergo oben halblinks: P. de Assisio pro Cist.
Kleine regelm. Schrift, mit gestreckten Ligaturen (mit einer Ausnahme) mit 4 verzierten Satzanfängen
In 1. Zeile ein betonter Buchstabe
Erste Linie für Gitterschrift und Oberlängen
P. vacat

2733

Archives Nationales Paris
L 251. n. 138 1257 Novembris 13
Br. 26.5 hoch 17.4 Plica 3.2
oberer Rand 5.4 links 1.1
rechts 1.
Alexander IIII . . decano et Capitulo Parisien
Significastis nobis quod
Dat Viterbij Jd Novembris a° 3°
Bulle fehlt, Hanf erhalten
In plica rechts: Matho
Sub plica links mit rother Tinte)
Rand oben Mitte [
A tergo Ecke oben links: ✝
" oben Mitte + Johs de Betisiaco +
Schwungvolle kleine Schrift
Mit einem betonten Buchstaben
Erste Linie für Oberlängen
P. 17069

2734

Archives Nationales Paris
L 251. n. 139 1257 Novembris 16
Br. 31.7 hoch 21.3 Plica 3,
oberer Rand 6.1 links 1.6
rechts 1.7
Alexander IIII (weite Gitterschrift Initiale verziert) . . Magro et fratribus ordinis Predicatorum
Inspirationis diuine gratie
Dat Viterbij XVI Kl Decembris a° 3°
Bulle fehlt, Seide erhalten
In plica links: st pro SO pdicatoribus
Kleine regelm. Schrift, mit gestr. Ligaturen (mit einer Ausnahme), mit 3 verzierten Satzanfängen
In 1. Zeile 2 verz. Buchstaben
Erste Linie für Gitterschrift
P. 17072

2735

Archives Nationales Paris
L 257 n. 140 1257 Novembris 17
Br. 29.3 hoch 20.7 Plica 3.5
oberer Rand 6.5 links 1.5
rechts 1.5
Alexander IIII (Gitterschrift, Initiale versiert) .. Abbati et Conventui Monasterij Vallis Sancte Marie Cistertien ordinis Parisien dioc
Animarum salutem desidero
Dat Viterbij XV Kl decembris a° 3°
Bulle fehlt, Seide erhalten
In plica rechts: ay ...
A tergo oben mitte: P. de Ass Cist
Fette unruhige Schrift, mit gestr. Ligaturen, mit 3 verz. Satzanfängen
In 1. Zeile 1 verz. Buchstabe
Erste Linie für Gitterschrift und unten Oberlängen
P. vacat
Schreibfehler desidero für desiderio

2736

Instr. mon. F. Dom. c. 81 1257 Nov. 20
p. 17077
Alex. IV fratribus ord. fratrum predicat.
~~Ut~~ Ut in vestris
Viterbii XII Kal. decembris anno tertio
Bulle an Seidenfäden
In plica rechts: R Plac
Sub plica links: ?
a.g.
A tergo: predicatorum

2737

Staatsarchiv Wien Chronol.
P. — 1257 Novembris 27
Alexander IIII .. preposito et capitulo Salzeburgen.
Cum a nobis
Viterbii V Kl. Dec. a° 3°
Bulle an Seide
In plica rechts
Sub plica link mit rother Tinte XVI
Ecke oben rechts
a ~~Jac~~
Oberste Zeile beschrieben

2738

Madrid arch. histór. nacional
Dominicos de S. Pablo Burgos 25 E
P. — 1257 Novembris 27
Alexander IIII .. priori et fratribus predicatoribus Burgen.
Cum ad promerenda
Viterbii V Kl. Dec. a° 3°
Bulle fehlt. Seide erhalten
In plica links A
Ligaturen gemischt.
Rechts und links kleine Ränder
Duplicat

2739

Madrid Arch. Histór. Nacional
Dominicos Huesca 8 E
P. — 1257 Novembris 27
Alexander IIII .. priori et fratribus
Predicatoribus Oscen.
Cum ad promerenda
Viterbii V kl. Dec. a° 3°
Bulle fehlt. Seide erhalten
In plica links A

Nur einzelne Ligaturen ge-
streckt.
Schmale Ränder

Duplicat

2740

Neapel Perg. Farn. Bolle n° 8
Rothe Tinte P. — 1257 Novembris 29
Alexander IIII . . archipbro
et capitulo Ecclie sancti Sisti
Viterbien. OSAug.
Viris religiosis annuere
Viterbii III kl. Dec. a° 3°
Bulle und Seide fehlen
In plica rechts A. Gnat
Sub plica links mit
rother Tinte

A tergo lange grossgeschriebene
Kanzleinotiz: Mandat dans
cardinalis quod serva . . . .
die fast ganz verwischt ist.

2741

duplicetur
Archives Nationales Paris
L 251 n. 141 1257 Decembris 1
Br. 29. hoch 20.2 Plica 3.3
oberer Rand 5.6 links 1.6
rechts 1.6
Alexander IIII (Gitterschrift, Initiale verziert) . . Magro et fratribus ordinis fratrum Predicatorum
Devotionis nostre precibus
Dat Viterbij kl Decembris a° 3°
Bulle fehlt, Seide erhalten
Rechte Plicaseite abgerissen
Randoben halblinks: dupl
A tergo oben Mitte: Predicatorum
Unruhige etwas eckige Schrift mit
gestr. Ligaturen, mit 3 verzierten
Satzanfängen
In 1. Zeile 1 verz. Buchstabe
Erste Linie für Gitterschrift und
untere Oberlängen

P. 17092

2742

Firenze, Badia Fiorentina
P. — 1257 Decembris 1
Alexander IIII . . abbi et conventui mon. sce Marie Floren.
Fin OSB ad Rom. Eccl. nullo
medio pertinentis
Cum dilectus filius
Viterbii kl. Decembris a° 3°
Bulle fehlt, Hanf erhalten
In plica rechts A. d.a. Sen
In plica links mit rother
Tinte
Oberste Linie frei
Sub plica unliniirt

2743

Staatsarchiv Wien Chronol.
P-17096 1257 Decembris 4
Alexander IIII .. epo Chimen
In contemptum veniens
Viterbii π non. Dec. a° 3°
Bulle an Hanf
In plica rechts F
Sub plica links mit rother
Tinte ..
9
Oberste Zeile beschrieben

2744

Staatsarchiv Wien Chronol.
P-17096 1257 Decembris 4
Alexander IIII universis minis-
terialibus et vassallis ecclesie
Salzeburgen..
In contemptum veniens
Viterbii π non. Dec. a° 3°
Bulle an Hanf
In plica rechts F
Sub plica links mit rother
Tinte ..
9
Oberste Zeile beschrieben

2745 (recto)

Firenze, R° Acquisto Bigazzi
P.– 1257 Decembris 7
Alexander IIII .. magro Hospi-
talis sce Marie de Assello eius-
que fratribus tam pres. – in ppm
Religiosam vitam eligentibus
Amen A. Amen
R Ego Alexander catholice
Eccle Eps ss M
2 presb. e epi 5 diac.
Viterbii p. m. Magistri Jordani
SRE notarii et vicecancellarii
VII id. decembris indictione pri-
ma [Keine Zahl] Incarnationis
dominice anno m°. cc° LVII pont.
nero domni ALEXANDRI pp IIII
anno tertio
Bulle fehlt. Seide erhalten / Verte

2745 (verso)

In plica rechts C. Mutin.
Sub plica rechts ganz unten C
Ecke oben rechts Sac
Nur Alexander und in
PPM etwas verziert, alles an-
dere in einfacher, weiter Gitter-
schrift.
Photo

2746

Staatsarchiv Wien Chronol.

P.– 1257 Decembris 8

Alexander IIII . . archiep. Salzburgen.

Re canonica censura

Viterbii VI id. Dec. a° 3°

Bruchwolff Bulle an Hanf

In plica rechts f

Sub plica

links mit rother Tinte ----

Ecke oben rechts ~~Jet~~

Oberste Zeile beschnitten

2747

Wiesbaden Staatsarchiv

Kl. Thron cap. 15

P.– 1257 Decembris 8

Alexander IIII dil. in Xpo filiabus . . abbatisse monasterii Throni beate Marie virginis ciuspue sororibus etc.

Religiosam vitam eligentibus

Amen Amen Amen

C R) Dgo Alexander etc. C M)

Dat. Viterbii per manum mag. Iordani de Romana Eccle prothonotarii et vicecancellarii VI id. Dec. a° tertio

Bulle und Schrift ausgeschnitten

2748

Instr. Hron. F. Dom. c. 119 1257 Dec. 10

P. 17102

Alex. IIII fratribus Bened. cisterciensis ordinis heretice in partibus Tholosane Capientes et cinquisitionis

Viterbii IIII id. Decembris a° 3°

In plica rechts: Andr. S. de Curia

Bulle an Hanfstreifen

Rand oben mitte:

R. Fran. de Curia

Sind geringe und dat. presenti

In der Adresse ist partibus Tholosane durch Interpunction getheilt und dahin verstanden: Lombardie et Marchie Ianuensem. auch noch andere Veränderungen a tergo: predicatorum

cf. Tilgung wie oben bei 1257 Dec. 15. P. 17112

2749

Bayer. Haupt-Staatsarchiv Kl. Biburg fasc. 3

P. 17104.* 1257 Decembris 11

Alexander IIII (comm. meri.) e. p. s. Dei dil. filiis . . abbati monasterii beate Marie in Biburch cisterciensis ordinis etc. In PPM

Religiosam vitam eligentibus pace firmam Amen Amen Amen

R. Dgo Alexander ath. Eccle Ep. ff. M

2 prob. 2 epi 5 diacon

Dat. Viterbij per manum Magri Iordani sancte Romane ecclie Notarij et Vice Cancellarij II id. Decembr. Ind. I. pontificatus Domini Alexandri Dei gratia pp IIII Anno Tertio

Bulle an dieser Seite. Schriftstücke ganz ausgezeichnet gepriegt

Niedrige Gitterschrift mit hohen dicken Unterlängen und kleinen Mittellängen

Eine Linie für Oberlängen und eine Linie für Gitterschrift

Schrift eckig; mittelsteil

2750

Public Record Office London
Papal Bulls bundle 2 n. 22
P. 17 105 1257 Decembris 12
Alexander IIII .. regi Anglorum
illustri
Ad reformandum negotium
Dat. Viterbii II id. Dec. a° 3°
Bulle an Hanf
In plica rechts A. S.
Sub plica links mit roter Tinte:
- - - -
a tergo Mitte
script
DCCLXI capto anno tercio

2751

Public Record Office London
Papal Bulls bundle 2 n. 31
P. 17 107 1257 Decembris 13
Alexander IIII .. illustri regi
Anglie
Glorie perennis obtentu
Viterbii id. Dec. a° 3°
Bulle fehlt, Hanf erhalten
In plica rechts : J. po.
Sub plica links mit roter Tinte
S
- - -

2752

Archives Nationales Paris
L 251 n. 142 1257 Decembris 13
Br. 22 hoch 17.5 Plica 1.9
oberer Rand 4.4 links 0.5
rechts 0.3
Alexander IIII .. Epo Parisien
Inundans malitia pernersorum
Dat Viterbij a Jd Decemb a° 3°
Bulle fehlt, Hanf erhalten
In plica rechts : J. po.
Sub plica links mit rother Tinte
Ecke oben rechts : Jac
a tergo Ecke oben links : J
" oben Mitte : Predicatorum
Unruhige kleine Schrift
Mit einem betonten Buchstaben
Erste Linie für Oberlängen
P- vacat

2753

Archives Nationales Paris
L 251 n. 143 1257 Decembris 13-31
Br. 34.3 hoch 27.8 Plica 2.6
oberer Rand 5.8 links 1.3
rechts 1.3
Alexander IIII . . Abbatj Cistertij eiusque coabbatibus et Conventibus Vniuersis Cistertien ordinis
Sacre uve religionis
Bulle und Seide nebst Datum ausgerissen
Ecke oben rechts : a.
a tergo oben Mitte : Castagnola Cist
Nachlässige Schrift
Ohne jede gestreckte Ligatur
Mit 3 verz. Satzanfängen. In 1. Zeile
1 verz. Buchstabe
Erste Linie für Gitterschrift

2754

Instr. Inn. T. Dom. c. 13 1257 Dec. 15
P. 17112
Alex. III .. fratribus ord. Praed. inquisitoribus haer. prav. in partibus Tholosan. finitimisve teneat vestra.
Viterbii XVIII Kal. Januarii a° 3°
Bulle an Umschlag
In plica rechts: H. S. Pur
de Cur
In plica links: Rec a Deg R. a.
Oben links Ecke: Ego Curs renovetur
Item ausgestrichen: Rx d. A. de Curia
Item nicht " " Rx d. a. de Curia D
alios inquisitores; Item dupl.
G
Item rechts: Rx Item
de Curia simul quinque sub dat. presenti
A tergo: fratribus Tholosan
In der oberen Hälfte durch Unterpunktion gelöscht: partibus Tholosan und darüber steht: Lombardie et Marchie Ianuen.

2755

Instr. Inn. T. Dom. c. 102 1257 Dec. 16
P. —
Alex III .. provinciali ac aliis fratribus ceteris conventualibus prioribus et supprioribus eorumque vicariis ord. Praed. Lombardie et Marchie Ianuen.
Ne catholice fidei —
Viterbii XVII Kal. Januarii a° 2°
Bulle an Umschlag
In plica links: Angelus Ro
de Curia
unter dem Umschlag abgekürzt: Item
Oben links: Rx d. Laur et remitte mihi ad tergum
P. Read.
Rand oben links: innovetur J
A tergo: predicatorum
pro camera dni cardinalis
Scriptor: Angelus Ro.
Item am Rande: nomen Angelus canon.
S. Laurentii in Damaso
1252 Aprilis 26. cap. 5841

2756

Public Record Office London
Papal Bulls bundle 2 n. 28
P. 17 117 1257 Decembris 18
Alexander IIII .. regi Anglie illustri
Sue dome gratie
Viterbii XV kl. Jan. a° 3°
Bulle an Hanf
In plica links von der Besiegelung redigierte Notiz, an deren Ende
· J. steht
Darunter:
R Bar. et fac rescribi
Sub plica links mit roter Tinte
—4
9

2757

Firenze, Camaldoli
P. 17125 1257 Decembris 29
Alexander III .. abbi ecclesie Sanctis Florentin. ordinis Vallisumbrose
Conquesti sunt nobis
Viterbii IIII kl. Januarii a° 4°
Bulle und Hanf fehlen
In plica rechts C. Martin
Ecke oben links xxj
Ecke oben rechts 1257
Seitenlinien · Ganz wenige Risse. Oberste Linie frei
Sub plica umlinnirt.
Verhältnis wenig grosse plica
Ganz kleine Schrift.
14.5 hoch, Rand 2.7 plica
16.1 breit.

2758

Public Record Office London
Papal Bulls bundle 2 n. 35
P. 17 135 = 17 117 1258 Januarii 2
Alexander IIII .. regi Anglie
illustri
Sne dona gratie
Viterbii IIII non. Jan. a° 4°
Bulle an Hanf
In plica rechts R. Plac
Sub plica links mit roter Tinte
4
1 2

2759

Archives Nationales Paris
L 252 n. 144 1258 Januarii 2
Br. 25.7 hoch 19.6 Plica 2.5
oberer Rand 4.3 links 1.1
rechts 1.4
Alexander IIII C Gittenschrift, Initiale verziert) . . Abbati Cisterciensis monasterij Vallis sancte Marie Cisterciensis ordinis Parisiensis diocesis
Dat Viterbij IIII non Januarij a° 4°
Bulle fehlt, Leide erhalten
a tergo Ecke oben links: 1
" oben mitte: P. de aff Cist
Feste kleine zierliche Schrift, mit sehr gerundeten häufigen Oberlängen, mit 3 verzierten Textanfängen
In 1. Zeile 1 vers. Buchstabe
Erste Linie für Gittenschrift und Oberlängen
P. vacat

2760

Archives Nationales Paris
L 252 n. 145 1258 Januarii 8
Br. 31.2 hoch 26.4 Plica 2.6
oberer Rand 6.5 links 1.0
rechts 1.3
Alexander IIII fratri Bernardo Archiepiscopo ordinis fratrum Predicatorum Cives gratiarum concessionis
Dat Viterbij VI id Januarij a° 4°
Bulle fehlt, Hanf erhalten
In plica rechts: Ferr. p
a tergo oben mitte: Predicatorr
Kleine feste klare Schrift
mit einem betonten Buchstaben
Erste Linie für Oberlängen
P. vacat

2761

Archives Nationales Paris
L 252 n. 146 1258 Januarii 18
Br. 37.5 hoch 27.6 Plica 4.1
oberer Rand 6. links 1.6
rechts 1.7
Alexander IIII C mazius cubre) Archiepo et Epis ac dil. filijs Abbatibus Prioribus Decanis Archidiaconis archipbris et alijs ecclesiar prelatis ad quos littere ste pervenerint Cum Abbates Cisterciens
Dat Viterbij XV kl Februarij a° 4°
Bulle fehlt, Hanf erhalten
In plica rechts: R. Plat
a tergo oben mitte: C
Enge schöne Schrift, mit gerbeckten Oberlängen, mit einem zierlichen Textanfang
In 1. Zeile 1 vers. Buchstabe
Erste Linie für Papstname und Oberlängen
Papstname in Text wieder in Gittenschr.
Papstname P. vacat

2762

[Instr. Mon. F. Dom. C. 135 1258 Jan. 20
p – 9

Alex. IV .. decanus ecclesie Colimbrien.
Pertulerunt ad audientiam –
Anagnie XIII Kal. febr. anno 4°
Bulle an Hanfschnur 5°!
Letzte Zeile von plica bedeckt.
In plica rechts: Ja Nar.
Sub plica links: ?
j

Rand oben Mitte: Cbfr L

2763

Firenze, Camaldoli
Fehler 1258 Januarii 28
Alexander IIII – – priori Camaldulen.
Ex singulificatione dilectarum
Viterbii V Kl. febr. a° 4°
Bulle Hanf plica fehlen

P. 17163

2764

Archives Nationales Paris
L 252 n. 147 1258 Januarii 31
Br. 29.2 hoch 24. Plica 2.5
oberer Rand 5.4 links 1.3
rechts 1.3
Alexander IIII (mariusculae)
.. abbati Monasterij sancti
Dionisij in Francia ordinis sancti
Benedicti Parisien dioc.
Constitutus in presentia
Dat Viterbij II Kl Februarij a° 4°
Bulle an Seide
In plica rechts: A. G.
Sub plica links: j
A tergo oben Mitte:
Stephs de Mensolis
Schöne kleine Schrift, mit gestreckt
Ligaturen (mit einer Ausnahme)
mit 4 variierten Satzanfängen
In 1. Zeile 1 verz. Buchstabe
Erste Linie für Kapstramen und
untere Oberlängen

P. vacat

2765

Archives Nationales Paris
L 252 n. 148 1258 Januarii 31
Br. 28.7 hoch 17.7. Plica 3.5
oberer Rand 4.4 links 1.3
rechts 1.3
Alexander IIII (Gitterschrift, Initiale versiert) .. abbati Conventui Monasterij sancti Dionisij in Francia
Ustrisa inclinati precibus
Dat Viterbij II Kl Februarij a° 4°
Bulle an Seide
In plica rechts: Ta. p.
Sub plica links: ?
j
Weite kleine Schrift, mit gestreckt.
Ligaturen, mit drei variierten
Satzanfängen
In 1. Zeile 1 verz. Buchstabe
Erste Linie für Gitterschrift

P. 17171

2766

Archives Nationales Paris
L 252 n. 149 1258 Januarii 31

Br. 27. hoch 20 Plica 4.3
oberen Rand 4.2 links 1.2
rechts 1.3
Alexander ttt (Gitterschrift, Quintale vereint) : : Abbati et Conventui Monasterij sancti Victoris Parisien. Ordinis sancti Benedicti Parisiens.
Inspecta peticionum desiderijs
Dat Viterbij 7 Id Februarij a° 4°

Bulle an Seide
Sub plica links : ⚜
A tergo oben Mitte :
Stephanus de Menobis

Kleine schöne Schrift, mit gestr. Oberlängen, mit drei verzierten Satzanfängen
In 1. Zeile 1 vers. Buchstabe
Erste Linie für Gitterschrift

P. 1172

2767

Archives Nationales Paris
L 252 n. 150 1258 Januarii 31

Br. 23. hoch 18.2 Plica 2.5
oberen Rand 4.1 links 1.1
rechts 1.3
Alexander ttt : : Decano ecclie Rotomagen. Cantori ejusd. ecclie Parisien. et Archidiacono Dunen. in eadem ecclia
Dat Viterbij 7 Id Februarij a° 4°

Bulle an Hanf
Sub plica rechts : Fr (?)
Rechte oben rechts : [illegible]
A tergo oben mitte : Stephanus de Menobis

Kleine feste Schrift
mit einem betonten Bruch Buchstaben
Erste Linie rechts

P. vacat

2768

Archives Nationales Paris
L 252 n. 157 1258 Januarii 31

Br. 34.5 hoch 27.2 Plica 4.
oberen Rand 5.8 links 1.3
rechts 1.2
Alexander ttt (Gitterschrift, Quintale vereint) : : Abbati 7 Conventui Monasterij sancti Victoris Parisien. Ordinis sancti Benedicti Parisiens.
Dat Viterbij 7 Id Februarij a° 4°

Bulle an Seide
Sub plica links : ⚜
A tergo oben Mitte :
Stephanus de Menobis

Feste deutliche Schrift, mit gestr. Oberlängen, mit drei verzierten Satzanfängen
In erster Zeile 1 vers. Buchstabe
Erste Linie für Gitterschrift

P. vacat

2769 (recto)

Instr. hon. F. Hon. C. 20 1258. febr. 17.
P. 17188 rep. 16933

Alex ttt .. mag., prioribus et fratribus universis ord. fratrum Predic. salutem et apostolicam benedictionem.
Litterarum tenor talis est.
Viterbii xiiii Kal. Martii a° 4°
Seidenfäden. Bulle fehlt.
In plica rechts : ⚜
Sub plica links : ⚜
a.g.
In plica rechts longe a sinistris : vobis quoque locorum etc.
A tergo : Predicatorum
Duplicat
cap. 9 Seidenfäden. Bulle fehlt.
In plica rechts : B.P. Sub plica links : Pontificiorum abgeschnitten. Rest

2769 (verso)

Triplicat

Seidenfiden. Bulle fehlt.
In plica rechts: B.P.
A tergo: Predicatorum

Scriptor: Bergamimus sub-diaconus Parmensis.
1257 februarii 18. cap. 5 4 13

2770

Archives Nationales Paris
L252 n. 152 1258 februarii 18
Br. 29.8 hoch 22. Plica 3.9
oberer Rand 5.4 links 0.9
rechts 1.2
Alexander IIII (Gitterschrift, Initiale versiert) .. Magro et fratribus universis ordinis Predicatorum
Pauperfati nostre quam
Dat Viterbij XI kl Martij a° 4°
Bulle fehlt Seide erhalten
In plica rechts: P deo a.s.
Rand oben halblinks: dupl
A tergo oben Mitte: Predicatorum
Feste schöne Schrift, mit gestreckten Ligaturen (mit 1 Ausnahme), mit 3 betonten Satzanfängen
In 1 Zeile 1 versierter Buchstabe
Erste Linie für Gitterschrift und Oberlängen

P. 17191 duplicatur

2771

Barcelona Corona de Aragón
Leg. 14° n. 3°
1258 februarii 19
Alexander IIII .. Epo Oscen.
Sua nobis dilecta
Viterbii XI kl. Martii a° 4°
Bulle an Hanf
In plica rechts maths
Rand oben Mitte dup

2772

Archives Nationales Paris
L252 n. 153 1258 februarii 21
Br. 41.3 hoch 32.4 Plica 3.7
oberer Rand 6.8 links 1.6
rechts 1.5
Alexander IIII . . Epo Beluacen
Cum olim inter
Dat Viterbij VIIII kl Martij a° 4°
Bulle an Hanf
In plica rechts: G. ar.
Sub plica links: . . . .
Ecke oben rechts: a
und: pt
A tergo oben Mitte: Stephanus de Mensilio
Schwungvolle schöne Schrift
Mit einem betonten Buchstaben
Erste Linie für Oberlängen

P. 17194

2773

Instr. mon. F. Dom. c. 46 1258 martii 5
P. 17202
Alex. IV universis prioribus et fratribus Heremitis ord. S. Aug. ac Vauck Wille mi.
Vestram et vestrorum –
Viterbii III non. Martii anno 4°
Bulle an Seidenfäden.
In plica rechts: g. ar.
Sub plica links: ?
In plica links: Rel Rec. ... 13 / a
Amplicat

Cap. 78
Bulle an Seidenfäden
In plica rechts: Do. ar.
A tergo: predicatorum

2774

Coblenz Staatsarchiv
Domkapitel
P. – 1258 Martii 7
Alex. III .. decanus Remensi
Sua nobis .. decanus
Viterbii non. martii a° 4°
Bulle und Faden
Implica rechts A. de. II C?
Ecke oben rechts fer

2775

Archives nationales Paris
L 252 n. 154 1258 Martii 17
Br 44.5 hoch 31.5 plica 4.5 oberer Rand 6.1 links und rechts ohne Seitenlinien 1.7 / 1.5
Alexander III (manu secunda).
Archiepo Remen et suffraganeis eius et dil. filio Abbati Premon. Decanis Archidiaconis et alijs Ecclesiar. Prelatis per Remen provinciam constitutis
Nova absque dolore
Dat Viterbij XV kl Aprilis a° 4°
Bulle und Seide ausgerissen
Implica rechts I O
Ecke oben rechts: a
A tergo oben mitte: + R.P. +
Weite deutliche Schrift, mit gestrichelten Ligaturen und Verzierten Schaftanfängen
In 1. Zeile 1 verz. Buchstabe
Erste Linie für Perpetmanen und Oberlängen

P. Vacat

2776

Instr. mon. F. Dom. c. 36 1258 Martii 18
P. 17216 cap. 11319
Alex III .. mag. et universis prioribus ac viris prudentibus generalibus ord. fratr. Predic.
Licet ad hoc –
Viterbii XV kal. aprilis a° 4°
Bulle an Seidenfäden
In plica rechts: Do. S.
Sub plica links: a. g.
In plica rechts links: .. et eius fratribus eius dem ordinis ad cap. .. – – – –
Dumter Rec Ro de Ceta ... g. ar.
Rand oben: fratres predicatores dat
A tergo: predicatorum

cf. 1261 Apr. 10

2777

Carcassonne Archives Départem.
H. 318

P. 17216 1258 Martii 18

Alexander ⁊ - - universis priorissis ac ceteris priorum gerentibus ord. prem. Predicatorum
Datum ad hoc
Viterbii XV kl. Aprilis a° 4°
Bulle und Seide ausgerissen
In plica rechts Sūs
Erste Zeile frei
Zeilenlinien, ziemliche Ränder

cf. P. 11319

2778

Brit. Mus.
Add. Charters 12779
P. - 1258 Aprilis 3

Alex ⁊ .. abbatisse mon. de Parco Lincoln. eiusque sororibus Religionem vitam eligentibus pacis in domino Amen a.a.
R. Ego Alex cath. eccl. ep. s. M
2 presb. 2 epi 3 diaconi
Dat. Viterbii per manum magistri Jordani S.R.E. notarii et vicecancellarii II non. Apr. ind. nona primo J. Dñi anno M° CC° L VIII° p. mens .. quarto
Bulle und Seide fehlen
A tergo oben rechts Lincoln dioc
Cart. ord.

2779

Archives Nationales Paris
L 252 n. 55 1258 Aprilis 8

Br. 35. hoch 25.7 plica 2.7
oberer Rand 6.2 links 1.7
rechts 1.7
Alexander ⁊ (mimosuchen) magro et fratribus domus milicie Templi Jerusalem
Petrikis ⁊ notis
Dat Viterbij VI Id Aprilis a° 4°
Bulle fehlt, Seide abgerissen
In plica rechts: R. plat
Etwas eckige deutliche Schrift, mit gestreckten Ligaturen, mit 3 verzierten Ketten
In 1. Zeile drei vers. Buchstaben
Erste Linie für Repetanmen und untere Oberlängen

P. vacat

2780

Archives Nationales Paris
L 252 n. 56 1258 Aprilis 9

Br. 28.5 hoch 22.5 plica 3.7
oberer Rand 6.1 links 1.6
rechts 1.5
Alexander ⁊ magistro Abbati Sancte Marie Jerusalem et fratribus domus milicie Templi Jerusalem
Dat Viterbij V Id Aprilis a° 4°
Bulle an Seide
In plica rechts: A de B
A tergo oben rechts: Stephanus de Meaux
Sehr unbeholfene Schrift, mit gestreckten Ligaturen, mit 3 verzierten Ketten anfangen
In 1. Zeile 1 vers. Buchstaben
Erste Linie für Gitterschrift und Oberlängen

P. 17226

2781 (recto).

(Datum) Rx

Paris Archives Nationales
J 686 n 76
Breite 48.7 Rand links 2.2 rechts 2.1
Höhe 32.8 Rand oben 6.6 plica 4.4
Erste Linie für Gitterschr und Oberlängen / Je eine Seitenlinie
P. 17233 1258 Aprilis 11
Alexander IIII (Gitterschr) Carmo in xpo filio . . Illustri Regi Francie
Sic ille lucifer
Dat Viterbij III Jd Aprelis / a° 4°
Bulle an Seide
In plica rechts: Ber F
Sub plica links: V
J
G Verte

2781 (verso)

A tergo oben Mitte:
Johes de braia
Darunter schlank mit einer sehr langen cauda
Lxxxxv Capto anno quarto
Fette kleine strumpfe Schrift

2782

Bayer. Haupt. Staatsarchiv
Kl. Roth a./Inn fasc. 4
P. 17240 1258 Aprilis 13
Alexander III (Gitterschrift) . . Abbati et Conventui Monasterij sci Martini de Rot ordinis sci Benedicti Frisingen. dioc.
Licet is de
Viterbij Jd. aprilis anno Quarto
Bulle an feiner Seide
In plica rechts: Ber
Sub plica links: . .
Rand oben Mitte
A tergo Ecke oben links
Kleine gerade schöne Schrift
Erste Zeile frei. Seitenlinien

2783

Paris Archives Nationales Rx
J 431 n. 31
Breite 30.8 Rand links 1.6 rechts 1.5
Höhe 22.6 Rand oben 5 plica 4.6
Erste Linie ganz frei / Je eine Seitenlinie
P. 17236 1258 Aprilis 13
Alexander IIII . . priori fratrum Predicatorum Parisien
Meminimus olim tibi
Dat Viterbij Jd Aprilis / anno 4°
Bulle an Hanf
In plica rechts: Petra lata de cra
A tergo oben Mitte schlank schwungvoll
Lxxxxvij Capto anno Quarto
Prachtvolle Schrift

2784 (recto)

Rx

Paris Archives Nationales
J 686 n. 76 bis
Breite 29.7 Rand links 1.4 rechts 1.3
Höhe 21.7 Rand oben 5.1 plica 3.3
Erste Linie für Gitterschr und
kleinere Oberlängen (Je eine Seitenlinie
P. 17237 1258 Aprilis 13
Alexander IIII (Gitterschr) Carmo
in xpo filio . . Illustri Regi ~~Fran~~
Francie
Cum in te
Dat Viterbij ~~Jd~~ Aprilis a° 4°
Bulle an Seide
In plica rechts: Aba. S
A tergo oben mitte:
Johes de Bra . .
Cuate

2784 (verso)

Schlank schwungvoll



LXXXXIIII Capto anno Quarto
(ist ausgestrichen)
fette kleine stumpfe Schrift

2785

Instr. mon. F. Dom. c. 39 1258 Aprilis 14
P. 17245
Alex. IIII rectoribus ecclesiarum Calatamben.
Tyrasonen.
In generalem Christi
Viterbii XIII Kal. Maii a° 4°
Bulle an Hanfschnur
In plica rechts . C. p.
A tergo: predicatorum

2786

Poitiers Archives Depart.
St. Hilaire
P. – 1258 Maii 3
Alexander IIII . . cantori Dau-
raten . . . capiceris et magro
Riccardo dicto Anglico ca-
nonico Caynonen. eccle
Lemovicen. et Turonen. dioc.
Sua nobis dilecti
Viterbii V non. Maii a° 4°
Bulle fehlt, Hanf erhalten
In plica rechts Arch
Erste Zeile beschrieben.
Seitenlinien. Sehr schmale
Ränder

2787

Archives Nationales Paris
L 252 n. 157 1258 Maii 5
Bor. 22.7 Lroch 24.6 Plica 2.4
oberer Rand 5.1 links 1.8
rechts 1.9
Alexander ⁊ .. sancti Dionysij
in Francia Parisien dioc. et .. Athan
cen Lugdunen monasteriorum
ordinis sancti Benedicti Abbatibus
Importabilis debitorum sarcina
Dat Viterbij ⁊ non Maij a° 4°
Bulle an Hanf
An plica rechts: R. Plat
A tergo oben Mitte: Cluniacum
Enge sehr regelm. Schrift
Mit einem betonten Buchst.
Erste Linie für Oberlängen
P. Vacat

2788

Instr. Mon. F. Mm. c. 62 1258 Maii 6
P. 17260
Alex. ⁊ .. episcopo Perusin.
Vehementer miramur cogimur
Viterbii ⁊ non. Maii a° 4°
Haupsiegel. Bulle fehlt.
In plica rechts: B. pur
In plica links: Rec a q. d. a.
Rand oben links: dupl.
A tergo: predicatorum
et Minorum
Scriptor: Benjaminus subdia
conus Parmensis
P.
1257 februarii 18. cap. V 4/13

2789

Barcelona Corona de Aragón
Leg. 14° n. 4°
P. – 1258 Maii 10
Alexander ⁊ .. sancti Petri
de Roris .. sancti Cucufatis et
.. de Cardona abbatibus Secun
den. Barchinonen. et Vrgellen.
dioc.
In canaque
Viterbii ⁊ id. Maii a° 4°
Bulle an Hanf
In plica rechts Mayff
Ecke oben rechts ausgestrichene
Notiz

2790

Archives Nationales Paris
L 252 n. 158 1258 Maii 11
Bor. 33.8 Lroch 28.2 Plica 3.1
oberer Rand 6.6 links 1.9
rechts 0.8
Alexander ⁊ archiepo Cypri
presentes litteras inspectas
Ad nram audientiam
Dat Viterbij ⁊ Jd. Maij a° 4°
Bulle an Hanf
An plica rechts: ... p
A tergo oben Mitte: Scs Antonius
Fahrige eckige Schrift
Mit einem stark betonten Buchst.
Papstname im Text nicht in gitterartig
hat hiberi
Papstnamen P. Vacat

2791

Instr. mon. F. dom. c. 49 1258 Maii 13
ora 365 P. 17269
Devotionis vestre precibus
Bulle an Seidenfäden
In plica rechts: G.
Sub plica links: 70
a. g.
A tergo: predicatorum

Alex. IIII magistro et fratribus
ord. fr. Praedicator.
Dat. Viterbii, III id. maii anno
quarto

2792

Firenze, S. Croce di Firenze
P. — 1258 Maii 15
Alexander IIII . . generali ac
provincialibus ministris et uni-
versi fribus ordinis Minorum
Pium est et
Viterbii id. Maii a° 4°
Bulle fehlt, Seide erhalten
In plica rechts R. Plac
Oberste Linie frei
Sub plica unliniert
Breite Seidenränder
Prachtvolle Schrift

2793

Papstname

Archives Nationales Paris
L 252 n. 159 1258 Maii 27
Br. 23.2 hoch 20. Plica 2.2
oberer Rand 4.2 links 1.4
rechts 1.5
Alexander IIII (Gitterschrift, Initiale verziert) . . Abbati et Conventui
Monasterij sancti Dionisij in Fran-
cia Parisien dioc
Quia melius est
Dat Viterbij VI Kl Junij a° 4°
Bulle an Seide
In plica rechts: P. lat
A tergo oben Mitte: Stephanus de Menolio
Offene etwas eckige Schrift, mit gestreckten
Ligaturen, mit 3 betonten Satzanfängen
In 1. Zeile 1 betonter Buchstabe
Erste Linie für Gitterschrift und Ober-
längen
P. 17287
Papstnamen im Text nicht in Gitterschr.

2794

Archives Nationales Paris
L 252 n. 160 1258 Maii 28
Br. 39.1 hoch 30.5 Plica 3.
oberer Rand 6.5 links 1.2
rechts 1.4
Alexander IIII (Gitterschrift, Initiale verziert) . . Cantuariensi Ar-
chiepo et eius Suffraganeis ac Dil-
filijs Abbatibus Prioribus Decanis
Archidiaconis Prepositis et alijs
ecclesiarum prelatis per Cantuariensem
provinciam constitutis
Non absque dolore
Dat Viterbij V Kl Junij a° 4°
Bulle an Seide
In plica rechts: Q. ar.
Weite etwas eckige Schrift, mit gestr.
Ligaturen, mit zwei vers. Satzanfängen
In 1. Zeile 1 vers. Buchstabe
Erste Linie für Gitterschr. und Oberlängen
Papstname im Text in Gitterschrift
P. 17288

2795

Archives Nationales Paris
L 252 n. 161 1258 Maii 28

Br. 38.9 hoch 31.1 Plica 2.5
oberer Rand 6.6 links 1.4
rechts 1.4
Alexander ⟨illegible⟩ C. (Gitterschrift, Quintale vermut) . . Bituricen et . . Remen Archiepos y eorum Suffraganeis ac Dil. Filijs Abbatibus Prioribus decanis Archidiaconis Prepositis et aliis ecclesiarum Prelatis per Bituricen et Remen provincias constitutis
Non absque dolore
Dat Viterbij V. Id Junij a° 4°
Bulle an sehr feiner Seide
In plica rechts: Q. ar.
A tergo oben mitte: Stephanus de Mendo
Feine offene Schrift, mit gestreckten Ligaturen, mit 2 vert. Schaufingern
In 1. Zeile 1 vac. Buchstabe
Erste Linie für Gitterschr. und Oberlängen
Papstname im Text in Gitterschrift
cf P. 17288

2796

Poitiers Archives Départ.
St. Hilaire
P. — 1258 Maii 29
Alexander ⟨illegible⟩ . . cantori Bituricen . . capiscolo et magro Ricardo dicto Anglico canonicis Cathedralis Lemovicen. et Turonen. eccl.
Sinam ad nos
Viterbii ⟨illegible⟩ kl. Junii a° 4°
Bulle fehlt, Rand erhalten
In plica rechts Rich
Ohne Seitenlinien; feinige Räuber. Erste Zeile frei.

2797

Archives Nationales Paris
L 252 n. 162 1258 Maii 30

Br. 37.8 hoch 29.2 Plica 2.9
oberer Rand 5.6 links 1.8
rechts 1.7
Alexander ⟨illegible⟩ C. (manus calue)
. . Abbati et Conuentui Monasterij Cluniacen
Super prouisione papen
Dat Viterbij ⟨illegible⟩ kl. Junij a° 4°
Bulle fehlt, Seide erhalten
In plica rechts: R. Rhe
A tergo oben mitte: Cluniacen
Ovoss nachlässige fette Schrift, mit gestreckten Ligaturen, mit 3 vert. Schaufingern
In 1. Zeile 1 vac. Buchstabe
Erste Linie für Papstnamen mit unterer Oberlänge
P. 17291

2798

Archives Nationales Paris
L 252 n. 163 1258 Junii 2

Br. 34.1 hoch 27.2 plica 3.5
oberer Rand 7.2 links 1.5
rechts 1.7
Alexander ⟨illegible⟩ C. (Gitterschrift, Quintale vermut) Matheo abbati Monasterij Sancti Dionisij in Francia ad Romanam Ecclesiam nullo medio pertinentis ordinis Sancti Benedicti Parisien. dioc
Exponunt nobis Dilecti
Dat Viterbij ⟨illegible⟩ non. Junij a° 4°
Bulle an feiner Seide
In plica rechts: n. c
Sub plica links: ⟨illegible⟩
Ecke oben rechts: Ma
P. vacat
A tergo oben mitte: Stephanus de Mendo
Sehr feine Schrift mit ganz ungewöhnlichen durchgehenden Linien alle verbundenen Ligaturen mit 3 vert. Schaufingern
In 1. Zeile 1 vac. Buchst. Erste Linie für Gitterschr. und Oberlängen

2799

Instr. Mon. F. Dom. C. ~~[illegible]~~ 90 1258 Jun. 12
P. 17302
~~Innoc.~~ Alex. IIII .. electo Ravennat. apostolice sedis legato.
Implacida relatio nuper.
Viterbii II id. Junii a° 4°
Bulle an Hanfschnur
Implica rechts: N. e.
A tergo: predicatorum

2800

Archivio di Stato Milano
Bolle e Brevi vicecancell.
P. — 1258 Junii 13
Alexander IIII dil. in xpo filiabus .. priorisse mon. S. M. Regin. Virginum Porte Vercellen. Mediolanen. eiusque sororibus etc. in ppm
Religiosam vitam eligentibus inveniant Amen A. Amen
R. Ego Alexander catholice ecclie eps SS M
1 presb. 2 card. epi 4 diac.
Viterbii p. m. magri Jordani S. RE notarii et vicecancellarii id. Junii ind. I^a Inc. Dnice a° M. CC. LVIII pont. vero domini ALEXANDRI pp. IIII^ti a° quarto.
Bulle an Seide

2801 (recto)

Instr. Mon. Monum. Tudertina
P. 17310 1258 Junii 16
Alexander IIII dilectis in xpo filiabus .. abbatisse monasterii S. Francisci Tudertin. eiusque sororibus tam presentibus quam futuris regularem vitam professis in perpetuum
Religiosam vitam eligentibus
Amen Amen Amen
R Ego Alexander c. ec. eps. M
2 presb. 2 epi 5 diac.
Dat. Viterbii per manum magistri Jordani S. R. E. notarii et vicecancellarii XVI Kl. Julii ind. I^a Incarn. Dom. a° M. CC. LVIII pont. vero dom.

2801 (verso)

ni ALEXANDRI pp IIII a° 4°
Bulle an Seidenfäden
Rand oben Mitte:
cōe p ord. S. Damiani

2802

Instr. hom. F. Vrm. c. 14 1258 Jun. 20
P. 17311 rep. 11226
Alex. m. mag. et fratribus ord. Pred.
Inter alia quibus.
Viterbii XII Kal. Julii a° 4°
Bulle an Seidenfäden.
In plica rechts: ber
Auf plica links: ...
A tergo: prevaricatorum

2803

Archives Nationales Paris
L 252 n. 164 1258 Junii 22
Br. 34.6 hoch 25.6 plica 2.9
oberer Rand 5.1 links 1.5
rechts 1.3
Alexander ttt. . Burdegalen
. Turonen Archiepis. coeteris
Suffraganeis ac Dil. filijs Abbatibus
Prioribus Decanis Archidiaconis Be-
neficijs Archiepis et aliis ecclie-
prelatis p. Burdegalen et Turonen
provincias constitutis
Nra absque dolore
Dat Viterbij X Kl Julij a° 4°.
Bulle an Seide
Rand oben halbbreits: duplex
Ecke oben rechts: a
A tergo oben mitte: Stephanus de Mene-
lio
Fette kleine Schrift
Ohne jede gestreckte Ligatur
mit 2 verzierten Schaufingen
der 1. Zeile 1 vers. Buchstabe
Erste Linie für Gitterschrift
Repertorium im Text in Gitterschrift
P. Vacat

2804

Archives Nationales Paris.
L 252 n. 164 bis 1258 Junii 22.
Br. 39.3 hoch 31.5 plica 3.3
oberer Rand 5.6 links 1.7
rechts 2.2
Alexander ttt (Gitterschrift,
Zentrale verziert) Vte n. 164
Bulle an Seide
A tergo oben mitte:
Stephanus de menolio
Ganz unregelmäßige Schrift; sehr hohe
Ober- und Unterlängen und ganz
einzige Buchstaben
Nur eine gestreckte Ligatur
Mit zwei verzierten Schaufingen
der 1. Zeile 1 vers. Buchstabe
Repertorium im Text in Gitterschrift
P. Vacat

2805

Archives Nationales Paris
L 252 n. 165 1258 Junii 22
Br. 37.7 hoch 28.2 plica 3.3
oberer Rand 5.3 links 1.1
rechts 0.9
Alexander ttt (Gitterschrift, Zen-
trale verziert) . Turonen et
. Rothomagen Archiepis et
eorum Suffraganeis ac Dil. filijs
Abbatibus Prioribus Decanis Archi-
diaconis Prepositis Archiepis et
aliis ecclie Prelatis per Turonen
et Rothomagen provincias con-
stitutis
Nra absque dolore
Dat Viterbij X Kl Julij a° 4°
Bulle an Seide
In plica rechts: . p. Jalor (?)
pro ptr. R
A tergo oben mitte:
Steph. de Menolio
Kleine fette Schrift, mit gestreckten
Ligaturen, mit einem verzierten
Schaufing der 1. Zeile 1 vers. Buchstabe
Erste Linie für Gitterschrift
P. Vacat

Firenze, Polverini

Abschrift

P. 17352 1258 Julii 23

alexander IIII prioris Carmelitarum ac univ. abbatibus prioribus et abbatissis eorumque fratribus et sororibus Carmelit. ordinis tam presentibus quam futuris salutem

officii nostri nos

R. Ego alex. M

2 presb. 1 epus 2 diac.

Viterbii p. m. magistri Jordani SRE vicecancellarii et notarii X Kl. Augusti ind. I Jan. 3. a° 1258 pont. a° 4°

Archives Nationales Paris

L 252 n. 166 1258 Junii 24

Br. 28.6 hoch 19.2 Plica 2.5

oberer Rand 4.5 links und rechts Ohne Seitenlinien 0.6, 1.1

Alexander IIII . . Priori et fratribus de Campis Parisien.

sub religionis habitu

Dat Viterbij VI Kl Julij a° 4°

Bulle an Hanf

In plica rechts: ... Bti (?)

A tergo oben mitte: Stephanus de Monolis

Protokoll feste Schrift

Mit einem betonten Buchstaben

Erste freie Linie zweckl.

P. 17316

2808

Archives Nationales Paris

L 252 n. 167 1258 Junii 25

Br. 27.2 hoch 69.3 plica 4.8

oberer Rand 8. links 2.

rechts 2.

Alexander IIII (minuscule)

Priori Monasterij sancti Michaelis de Carasio Lucanen. patrib. .... professis

IN-PART (Carasio)

Religionem vestram clientibus incrementum amen 2-c amen

R Ego Alexander Catholice Eccle Epc M

2 presb 2 epi 5 diac

2 Zeile pri 2 Zeile pri

Dat Viterbij per manum Magri Jordani sancte Romane Eccle Notarij et Vicecancellarij VII Kl Julij Indictione prima Incarnationis dominice anno M. CC. LVIII Pontificatus vero domini Alexandri pp IIII anni quarto

Bulle und Seide fehlen

Das J in Jordani schon variiert

de Carasio Vinarum dioc P. vacat

alle Capitelsanfänge mit verz. Buchstaben

Feste kleine klare Schrift

Vergl. Von der Apost. Kanzlei, pag. 78

2809

Archives Nationales Paris

L 252 n. 171 1258 Julii 25

Br. 40.3 hoch 30.7 Plica 2.9

oberer Rand 6.6 links 2.7

rechts 2.5

Alexander IIII (weite Zitterschrift, Zentrale verwischt) . . Magistro . . Tenerem et . . Colonien Archiepo et eorum suffraganeis ac dil filiis Abbatibus Prioribus Decanis Archidiaconis Prepositis Archipbris et aliis Eccli. ary Prelatis p. Magistrum Tenerem et Co. Alonien provincias constitutis

Dat Viterbij non abque dolore

Bulle an feiner Seide

In plica rechts in weiten Abständen: a l a Seen

A tergo oben mitte: Stephanus de Mellois

Feste kleine nachlässige Schrift mit gestr. Diphthongen, mit 4 verz. Schaufenstern

In 1. Zeile 2 verz. Buchstaben Beatea Pbitatis und Dilectis

Papstnamen im Text in Zitterschrift

Erste Linie für Zitterschrift und Abstände

P. vacat

2810

P. – Paris arch. nat.
L 252 cap. 167 1258 Junii 25
Alex. III .. privi monasterii S. Michaelis de Carasis (Vivarien. dioc.)
Religiosam vitam eligentibus
Dat. Viterbii p. m. Jordani Sk. notarii et vicecancellarii VII kl. Julii a.° (1258) quarto
Bulle und Seide fehlen.

vicecancellarius

2811

Archives Nationales Paris
L 252 n. 168 1258 Junii 26
Br. 21.3 hoch 13.3 Plica 2.1
oberer Rand 1.4 links und rechts ohne Seitenbinder 0.5, 0.6
Alexander IIII .. abbati sci Eligii Noviomen
Dilecti filij – abbas
Dat. Viterbij VI kl. Julij a° 4°
Bulle an Hanf
In plica rechts: Angts
Ecke oben rechts: Je
A tergo oben Mitte:
Stephanus de Menolis
Ganz kleine fette Schrift
Ohne jeden betonten Buchstaben
Erste freie Zeit fehlt

P. 17321

2812

Archives Nationales Paris
L 252 n. 169 1258 Junii 26
Br. 21.6 hoch 14. Plica 2.
oberer Rand 1.8 links und rechts ohne Seitenlinien 0.6, 0.5
Alexander IIII . . abbati sci Eligij Noviomen
Sua nobis dilecti
Dat. Viterbij VI kl. Julij a° 4°
Bulle an Hanf
In plica rechts: Angts
Ecke oben rechts: Je
A tergo Ecke oben links: a
" oben Mitte:
Stephan de Menolis
Ganz kleine fette Schrift
Ohne jeden betonten Buchstaben
Erste freie Linie fehlt

P. 17320

2813

Archives Nationales Paris
L 252 n. 170 1258 Junii 28
Br. 31.4 hoch 25.9 Plica 3.2
oberer Rand 6.1 links 1.6
rechts 1.7
Alexander IIII (weite grosse Gitterschr. Initiale versiert) Universis xpi fidelibus ad quos littere iste pervenerint
Vite perennis gloria
Dat. Viterbij IIII kl. Julij a° 4°
Bulle fehlt, Seide erhalten
In plica rechts: Wa
A tergo oben Mitte:
Frater Egidius de ordine Captivorum
Weite kleine fette Schrift, mit gestreckt. Ligaturen, mit 2 verz. Schaufängen
In 1. Zeile 1 verz. Buchstabe
Erste Linie für Gitterschrift und Oberlängen

P. vacat

2814

Instr. Mon. F. Dom. c. 44 1258 Jun. 29
P. 17327
Alex. IIII .. mag. et fratribus ord. Pred.
In gravem cordi.
Viterbii III Kal. Julii a° 4°
Bulle an Seidenfäden.
In plica rechts: Jo S.
Sub plica links: ⁊
a. g.
Rand oben Mitte: ~~cor~~
a tergo: Predica Forum

2815

Madrid Arch. Histór. Nacional
Zaragoza Rueda 16 E
P. – 1258 Julii 31
Alexander IIII .. abbi Cisterzii
eiusque coabbatibus et conventi-
bus universis Cist. Ord.
Religionis vestre meretur
Viterbii II Kl. Aug. a° 4°
Bulle fehlt, Seide erhalten
In plica links B. V
Ecke oben rechts a
Kleine Ränder, sonst regelmäs-
sige Ausstattung
Ligaturen gestreckt
Sehr schöne gerade Schrift

2816

Firenze, S. Croce di Firenze
P. 17356 1258 Augusti 2
Alexander IIII .. generali et
provincialibus ministris ac
univ. fribus ord. frum Min.
Virtute conspicuos sacri
Viterbii IIII non. Aug. a° 4°
Bulle und Seide fehlen
Kleine plica, schmale Seiten-
ränder
59.5 hoch 70.3 breit
plica 2.4 cm
56 Zeilen schönster Schrift zu
etwa 42 Worten = 2352 Worte
Mare magnum Alexan-
dri III

2817

Archives Nationales Paris
L 252 n. 173 1258 Augusti 9
Br. 34.7 hoch 23.2 Plica 3.6
oberer Rand 2.8 links 1.2
rechts 1.5
Alexander IIII (Gitterschrift, Initiale versiert) Archiepis et Epis et Dil. filiis Abbatibus Prioribus Decanis Archidiaconis et aliis Ecclesiarum Prelatis ad quos littere iste pervenerint
Si diligenter attenditis
Dat. Viterbij V Jd Aug a° 4°
Bulle an Seide
a tergo Mitte: Frater rog
Fette kleine Schrift mit einigen gestreckten Ligaturen, mit einem verzierten Satzanfang
In 1. Zeile 1 verz. Buchstabe
Erste Linie für Gitterschrift und unten Oberlängen
Papstnamen im Text nicht in Gitterschrift
P. vacat

2818

Archives Nationales Paris
L 252 n. 174 1258 Augusti 13

Br. 29. hoch 25. Plica 3.4
oberer Rand 5.4 links 1.2
rechts 1.3
Alexander IIII (Gitterschrift, Zeile verrückt) archiepo Ebor ac Gil. filio Albatatby Hostiensi Iacobo Archidiacono Parisiensi Iohanni Archidiacono Bellovacensi et aliis ecclesiarum Beluacensis ad quos littere iste pervenerint
Religiosos viros fratres
Dat Viterbij VI Aug a° 4°

Bulle an feiner Seide
An plica halbfinks eine verblichene Kanzleibemerkung
a tergo oben mitte: T

Kleinere deutliche Schrift, mit gestr. Lagstrichen (meist 4 Ausnahmen), meist 4 bis 5 versetzten Satzanfängen
In 1. Zeile 1 versetzter Buchstabe
Erste freie Linie über einer weiten, die für Gitterschrift und Oberlängen dient

P. Vacat

2819

Archives Nationales Paris
L 252 n. 175 1258 Augusti 13

Br. 31.3 hoch 26.2 Plica 4.6
oberer Rand 7. links und
rechts ohne Seitenlinien 0.8, 1.2
Alexander IIII (Gitterschrift, Zeile verrückt) magro et fratribus domus Militie Templi in Aquitania
Dilectionem vestram per apostolica scripta monemus et rogamus attentius quatinus nobis accipimus
Dat Viterbij VI Augusti a° 4°

Bulle an Seide
An plica rechts anrissige Bemerkung
Sub plica links: ...
Rand oben mitte: L
a tergo Ecke oben links: l
oben Mitte: T

Kleine Schrift, mit gebrochenen Lagstrichen, meist 4 bis 5 versetzten Satzanfängen
In 1. Zeile 1 vers. Buchstabe
Erste Linie für Gitterschrift und untere Oberlängen

P. Vacat

2820

Archives Nationales Paris
L 252 n. 176 1258 Augusti 16

Br. 21.7 hoch 16. Plica 1.6
oberer Rand 3.7 links 2.
rechts 1.2
Alexander IIII . . archiepo Rothomagen
Dilectionis vestre devotionem
Dat Viterbij XVII kl Septembr a° 4°

Bulle an Hanf
An plica rechts: Jo Lat [illegible]
a tergo oben mitte Name überschrieben mit Respect

Sehr klare feste Schrift
Ohne jeden betonten Buchstaben
Erste Linie für Oberlängen

P. Vacat

2821

Marseille Archives Departem.
H. P.a.8
P. — 1258 augusti 18

Alexander IIII universis xpi fidelibus presentes litteras inspecturis
Vite perennis gloria
Viterbii XVI kl Aug. a° 4°

Bulle an Seide
An plica rechts A — J.
Sub plica links C

Herrliche zierliche Schrift
Schön geschwungene Lagstriche

2822

Archives Nationales Paris
L 252 n. 177 1258 Augusti 23
Br. 35. hoch 25. Plica 2.7
oberer Rand 5.6 links 2.3
rechts 2.3
Alexander IIII universis Archiepis
et Epis per Regnum Francie constitutis
Si olim in
Dat Viterbij X kl Septembris a° 4°
Bulle fehlt, Hanf erhalten
In plica rechts: R Plac
A tergo oben Mitte: Fundan
Schöne feste Schrift
Mit einem betonten Buchstaben
Erste Linie für Oberlängen
Mit 4 grösseren Verbesserungen

P. vacat

2823

Instr. Mon. Monum. Tudertina
P. – 1258 Augusti 27
Alexander IIII dil. in Xpo filiabus
.. abbatisse et conventui monas-
terii S. Marie montis Sancti pro-
pe Tudertum Ord. S. Damiani ad
Romanam Ecclesiam nullo me-
dio pertinentis
Haberi percepimus in
Viterbii II kl. Septembris a° 4°
Bulle an Seidenfäden
In pl. links: B. V. g pro fratre
Andrea de camera dni ppe.
A tergo oben Mitte: frater Andreas
de Camera dni ppe auch 1257
Sept. 5

2824

Archives Nationales Paris
L 252 n. 178 1258 Septembris 3
Br. 31.4 hoch 26.2 Plica 3.3
oberer Rand 5.9 links 1.3
rechts 1.4
Alexander IIII Nobili viro – – Du-
cj Burgundie
In sacro generali
Dat Viterbij III Non Septembris a° 4°
Bulle fehlt, Hanf erhalten
A tergo oben Mitte:
Michael

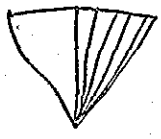

Schöne weite fette Schrift
Mit einem betonten Buchstaben
Erste Linie für Gitterschrift

P. vacat

2825

Archives Nationales Paris
L 252 n. 179 1258 Septembris 3
Br. 32 hoch 23. Plica 2.6
oberer Rand 5.4 links 1.3
rechts 1.6
Alexander IIII Nobili viro Carolo
Andegavie et Provincie Comiti
In sacro generali
Dat Viterbij III Non Septembris a° 4°
Bulle fehlt, Hanf erhalten
A tergo oben Mitte
Michael



Schöne feste Schrift
Mit einem betonten Buchstaben
Erste Linie für Oberlängen

P. vacat

2826

Archives Nationales Paris
L 252 n. 180 1258 Septembris 3
Br. 31.7 hoch 22.5 Plica 3.2
oberer Rand 5.3 links 1.3
rechts 1.5
Alexander III Carissimo in Xpo
filio . . Regi Francie Illustri
In sacro generali
Dat Viterbij III Non Septembris a° 40
Bulle fehlt, Hanf erhalten
A tergo oben Mitte:
Michale



Weite kleine fette Schrift
Mit einem betonten Buchstaben
Erste Linie für Oberlängen

P. vacat

2827

Instr. Mon. F. Dom. c. 2 1258 Sept. 21
P. 17376
Alex IIII . . mag. et prioribus ord. fratrum
Predic.
Decens et dignum –
Viterbii XI Kal. Octobris a° 40
Bulle an Seidenfäden
In plica rechts: Har p
Sub plica links: ?
A tergo: predicatorum
Letzte Lib. ganz sub plica

2828

Firenze, Camaldoli
P. 17379 1258 Septembris 26
Alexander IIII . . epo Massan.
Sua nobis . . abbas
Viterbii VI Kl. Octobris a° 40
Bulle und Hanf fehlen
In plica rechts scriptor
Sub plica links
s f
Ecke oben rechts Name
Ganz schmale Seitenränder
Erste Linie unbeschrieben
Sub plica unliniirt

2829

Archives Nationales Paris
L 252 n. 181 1258 Novembris 11
Br. 33.4 hoch 26.3 Plica 2.5
oberer Rand, 5.2 links 1.3
rechts 1.3
Alexander IIII (Gitterschrift, Initiale versiert) . . Abbati Cisterciensis
que Coabbatibus et Conventibus uni-
versis Cisterciensis ordinis
Circa sacrum et
Dat Anagnie III Id Novembris a° 40
Bulle und Seide fehlen
In plica rechts: verblichen
Sub plica links: A. G.
Sehr zierliche runde Schrift, mit gestr.
Ligaturen, mit 5 versierten Satzanfängen
In 1. Zeile 1 verz. Buchstabe
Erste Linie für Gitterschrift und
Oberlängen

P. vacat

2830

Firenze, S. Croce di Firenze
P. — 1258 Novembris 13
Alexander IIII [ohne Punkte]
univ. abbibus, prioribus, pe-
positis et conventibus monas-
teriorum S. Bened., S. Aug.,
Premonstraten., Camaldulen.
et Vallis Vmbrose ordinum
Vestram et vestrorum
Anagnie id. nov. a° 4°
Bulle und Seide fehlen
In plica rechts. c. la.
pro. W. astor.

2831

Stift Rein
P. — 1258 Novembris 13
Alexander IIII .. illustri regi
Vngarie
Dilecti filii .. abbas
Anagnie id. nov. a° 4°
Bulle an Hanf
In plica rechts n. 0
Seitenränder. Oberste Zeile
beschrieben

2832

Madrid Arch. Histór. Nacional
P. — Poblet E n. 9
1258 Novembris 13
Alexander IIII .. abbi et conv. mo-
nast. Populeti Cist. Terra-
conen. dioc.
Speciali gratia et
Anagnie id. nov. a° 4°
Bulle und Seide fehlen
In plica rechts benedcto de ferentin

2833

Archivio di Stato Milano
Bolle e Brevi
P. — 1258 Novembris 19
Alexander IIII dil. in xpo fil. con-
ventui mon. Senatoris Papien.
OSB
Volentes vos gratia
Anagnie XIII kl. dec. a° 4°
Bulle und Seide fehlen
Sub plica links ?

2834

Wiesbaden Staatsarchiv
Kl. Eberbach
P. 17420-17326/1258 Novembris 27
Alex. IIII .. abbati Cistertii eius
que coabbatibus et conventibus
universis Cistercien. ordinis
Circa sacrum et
Anagnie V Kl. Dec. a° 4°
Bulle an Seide
In plica rechts Al M (?)
Leicht betonte Capitelsanfänge

Bullenränder sehr unregel
mässig; Naht nicht erkenn
bar

2835

Barcelona Corona de Aragón
Leg. 14° n. 5°
P. – 1258 Decembris 1
Alexander IIII nob. viro Philip
po nato cmi in xpo filii nri ..
Illustris Regis Francie
Attenta sedis apostolice
Anagnie Kl. Dec. a° 4°
Bulle fehlt. Seide erhalten
Ohne Notizen

2836

Paris Archives Nationales Rx
J 435 n. 3
Breite 32.2 Rand links 1.5 rechts 1.5
Höhe 25.6. Rand oben 5.8 plica 4.2
Erste Linie für Maj. und kleine
Oberlängen / Je eine Textenlinie
P-vacat 1258 Decembris 1
Alexander (Maj) IIII Nob viro Phi
lippo nato carmi in xpo filij nrj
.. Illustris Regis Francie
Attenta sedis aplice
Dat Anagnie Kl Decembr / a° 4°
Bulle an Seide
Kleine dünne unruhige Schrift
In plica rechts: C: p.
A tergo schlank
Jcpo
CCLI Capo

2837

Arch. Dép. de la Gironde Bordeaux
G. 270
P. – Rothe Tinte
1258 Decembris 3
Alexander IIII .. decano et ca
pitulo Burdegalen.
Meritis vestre devotionis
Viterbii III non. Dec. a° 4° ?
Bulle an Seide
In plica rechts A. de Warem ?
Sub plica links in rother Tinte

Sehr runde und ge
schlossene Schrift
fast cursiv.

2838

Archives Nationales Paris
L 252 n. 182 1258 decembris 3

Br. 36.6 hoch 28. plica 3.2
oberer Rand 7.3 links 1.5
rechts 1.5
Alexander ttt (Fette, spitze Gitterschrift, Initiale vergrößert).
Abbati et Conventui Monasterii sancti Germani de Pratis Parisien ordinis sancti Benedicti ad Romanam ecclesiam nullo medio pertinentis
Dat. Anagnie ... non decembr. a° 4°

Bulle fehlt, Seide erhalten
Sub plica links: [sketch]
A tergo Ecke oben links: a
" Mitte oben:
+ Sanctus Germanus de Pratis +
Weiße kleine fette Schrift, mit gestr. Oberlängen, mit + verzierten Schaftenden
In 1. Zeile 1 verz. Buchstabe
Linie für Gitterschr. mit schwarzer Tinte gezogen
Mit 6 Rasuren

P. Vacat

2839

Archives Nationales Paris
L 252 n. 182 bis 1258 decembris 3

Br. 30.7 hoch 24. plica 2.8
oberer Rand 5.5 links 1.6
rechts 1.5
Alexander ttt (Gitterschrift, Initiale vergrößert): Abbati et Conventui Monasterii Sti Germani de Pratis Parisien ordinis sancti Benedicti ad Romanam ecclesiam nullo medio pertinentis
Dat. Anagnie ... non decembr. a° 4°

Bulle fehlt, Seide erhalten
In plica rechts: Sti
In plica links: S.
Ecke oben rechts: [illegible]
A tergo oben Mitte:
+ Scs Germanus de Pratis +
Dreimal schlank und schmal 2.5
Enge steile Schrift, mit gestr. Oberlängen, mit vier verzierten Schaftenden
Erste Zeile ohne verz. Buchstaben
[sketch] CC LXII Capto anno Anno
Erste Linie für Gitterschrift und Oberlängen

P. Vacat

2840

Archives Nationales Paris
L 252 n. 183 1258 decembris 3

Br. 29.3 hoch 21.4 plica 3.9
oberer Rand 4.9 links 1.
rechts 0.9
Alexander ttt (Gitterschrift, Initiale vergrößert): Abbati et Conventui Monasterii sancti Germani de Pratis Parisien ordinis sancti Benedicti ad Romanam ecclesiam nullo medio pertinentis
Dat. Anagnie ... non decembr. a° 4°

Bulle fehlt, Seide erhalten
In plica rechts: B. P.
A tergo oben Mitte:
+ Scs Germanus de Pratis +
Dreimal schlank und schmal 2.5
Wegen Regestennummer weiß vielleicht 182 bis, da dieselbe Aufschrift
[sketch] CC LXII Capto anno Anno
Schöne regelm. Schrift, mit gestreckten Oberlängen, mit + verzierten Schaftenden
In 1. Zeile eine verz. Buchstabe
Erste Linie für Gitterschrift und unterer Schaftenden

P. Vacat.

2841

Archives Nationales Paris
L 252 n. 183 bis 1258 decembris 3

Br. 27.4 hoch 24.5 plica 1.9
oberer Rand 7.3 links 2.1
rechts 1.6
Alexander ttt (Gitterschrift, Initiale vergrößert): Abbati et Conventui Monasterii sancti Germani de Pratis Parisien ordinis sancti Benedicti ad Romanam ecclesiam nullo medio pertinentis
Dat. Anagnie ... non decembr. a° 4°

Bulle fehlt, Seide erhalten
Sub plica links: S.
A tergo Ecke oben links: a
A tergo oben Mitte:
+ Scs Germanus de Pratis +
Weiße fette kleine Schrift, mit gestr. Oberlängen, mit + verzierten Schaftenden
In 1. Zeile 1 verz. Buchstabe
Kleine Linie für Gitterschr. schwarz gezogen

P. Vacat

2842

Archives Nationales Paris
L 252 n. 184 1258 Decembris 3

Br. 28.3 hoch 20 Plica 2.3
oberen Rand 5.2 links 1.5
rechts 1.3
Alexander ttt . . Abbati Sce Benigni Divionen Lingonen.
Cum nostris . . abbas
Dat Anagnie ᵽ non decembr a°4°
Bulle auf Hanf fehlen
In plica rechts: Sac ....
A tergo oben mitte
+ Scs Germanus de Bitis +
Ganz kleine feste Schrift
mit 1 betonten Buchstaben
Erste Linie für Oberlängen

P. vacat

2843

Archives Nationales Paris
L 252 n. 186 1258 Decembris 4

Br. 32.6 hoch 22.3 Plica 2.8
oberen Rand 5. links 1.1
rechts 1.1
Alexander ttt (Gitterschrift durchgh. vernicht) . . Abbati et Conventui Monasterii Sce Germane de Pratis parisien ordinis Sti Benedicti ad Romanam ecclesiam nullo medio pertinentis
Ut nre compulsanus
Dat Anagnie ᵽ non Decembr a°4°
Bulle fehlt, Seide erhalten
In plica rechts: . a . S .
A tergo oben mitte: Scs Germanus de Pratis
Dornter klein mit 5 betonten Schaft 2.5
Fette enge deutliche Schrift, mit einigen gestr. Ligaturen mit 3 verzierten Schaftanfängen
In 1. Zeile 1 vor. Buchstabe
Erste Linie für Gitterschrift und Oberlängen

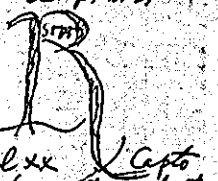

P. vacat

2844

ad instar

Archives Nationales Paris
L 252 n. 186 bis 1258 Decembris 4

Br. 33 hoch 23.7 Plica 3.1
oberen Rand 5.3 links 1.2
rechts 1.3
Alexander ttt (Gitterschrift durch vernicht) . . Abbati et Conventui Monasterii Sce Germani de Pratis parisien ordinis Sti Benedicti ad Romanam Ecclesiam nullo medio pertinentis
Ut nre compulsanus
Dat Anagnie ᵽ non decembr a°4°
Bulle fehlt, Seide erhalten
In plica rechts: B: P
Sub plica links

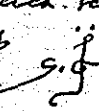

Rand oben mitte: ad instar
A tergo oben mitte:
+ Sanctus Germanus de Bitis +
Kleine enge Schrift, mit gestreck. Ligaturen (mit 2 Ausnahmen), mit 3 verzierten Schaftanfängen
In 1. Zeile 1 vor. Buchstabe
Erste Linie für Gitterschrift und instar Oberlängen

P. vacat

2845

Archives Nationales Paris
L 252 n. 187 1258 Decembris 4

Br. 34.3 hoch 25.9 Plica 2.4
oberen Rand 6.1 links 1.6
rechts 1.6
Alexander ttt (manus calue) . . Abbati usw.
wie n. 187 bis
Bulle fehlt, Seide erhalten
Sub plica links: .S.
Rand oben mitte

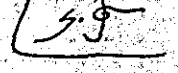

A tergo oben mitte:
+ Sanctus Germanus de Bitis +
Feste etwas unregelm. Schrift mit gestreckten Ligaturen, mit 4 verzierten Schaftanfängen
In 1. Zeile 1 vor. Buchstabe
Erste Linie für Ortsnamen und instar Oberlänge

P. vacat

2846

Archives Nationales Paris
L 252 n. 187 bis 1258 Decembris 4

Br. 33.3 hoch 24.9 Plica 2.7
oberer Rand 6.3 links 1.6
rechts 1.6
Alexander III (Gitterschrift, Initiale verziert). Abbati et Conventui Monasterii sancti Germani de Pratis Parisien ordinis sti Benedicti ad Romanam ecclesiam nullo medio pertinentis
Ut nonarchiarii vestri
Dat Anagnie T non Decembr a° 4°
Bulle fehlt, Leide erhalten
In plica rechts: at. p.
A tergo oben Mitte:
+ Sti Germani de Pratis +
Schön geschwungene klare Schrift, mit gestreckten Ligaturen, mit 4 variierten Satzanfängen
In 1. Zeile 1 verz. Buchstabe
Erste Linie für Gitterschrift

P. vacat

2847

Papstnamen

Archives Nationales Paris
L 252 n. 188 1258 Decembris 4

Br. 40.6 hoch 29.9 Plica 3.7
oberer Rand 6.2 links 1.5
rechts 1.4
Alexander III (Gitterschrift, Initiale verziert). Abbati et Conventui sancti Germani de Pratis Parisien ordinis sti Benedicti ad Romanam ecclesiam nullo medio pertinentis
Dilecti fidei
Dat Anagnie T non Decembr a° 4°
Bulle fehlt, Leide erhalten
In plica rechts: g. ar.
Sub plica links: ..
Rand oben Mitte: L
A tergo Ecke oben links: a
" oben Mitte:
+ Sancti Germanus de Pratis +
Weite unruhige Schrift, mit gestr. Ligaturen, mit fünf variierten Satzanfängen
In 1. Zeile 1 verz. Buchstabe
Papstname im Text nicht in Gitterschr.
Erste Linie für Gitterschr. und Oberlängen

P. vacat

2848

Archives Nationales Paris
L 252 n. 188 bis 1258 Decembris 4

Br. 43.9 hoch 30.7 Plica X.4
oberer Rand 5.9 links 1.6
rechts 1.6
Alexander III wie in n. ~~187~~ 188
Bulle fehlt. Leide erhalten
In plica rechts: a. ar.
Rand oben links Pl
A tergo oben Mitte
+ Sci Germani de Pratis +
Darunter etwas steif 3.5
Weite klare eckige Schrift, mit gestreckt. Ligaturen, mit 5 verz. Satzanfängen
Erste Zeile mit 1 verz. Buchstaben
Erste Linie für Gitterschr. und Oberlängen
Papstnamen im Text nicht in Gitterschrift

Papstnamen P. vacat

2849

Archives Nationales Paris
L 252 n. 189 1258 Decembris 4

Br. 28. hoch 19.5 Plica 2.1
oberer Rand 4.7 links 1.1
rechts 1.1
Alexander III (Gitterschrift, Initiale verziert). Abbati Monasterii sti Germani de Pratis Parisien ordinis sancti Benedicti ad Romanam ecclesiam nullo medio pertinentis
Hiis que tibi
Dat Anagnie T non Decembr a° 4°
Bulle fehlt, Leide erhalten
In plica rechts: g. ar.
Ecke oben links: Pl
A tergo oben Mitte:
+ Sanctus Germanus de Pratis +
Darunter etwas steif 2.7
Weite eckige Schrift mit viel gestreckt. Ligaturen mit 4 variierten Satzanfängen
In 1. Zeile 1 verz. Buchstabe
Erste Linie für Gitterschrift und Oberlängen
In plica links: .s

P. vacat

2850

Archives Nationales Paris
L 252 n. 189 bis 1258 decembris 4
Br. 28.6 hoch 19.2 Plica 2.1
oberer Rand 5.2 links 1.3
rechts 1.3
Alexander IIII
wie in n. 189

Bulle fehlt. Seide erhalten
Loch plica links:

Rand oben mitte:
ut instigne debeant
penes advestas; die worte sind
in Texte auf Rasur verbessert
A tergo Ecke oben links: a
" oben mitte:
+ sanctus Germanus de
Bratis +
etwas nachlässige Schrift
mit gestreckten Ligaturen
mit 4 verzierten Lokaufzügen
In 1. Zeile 1 vacat. Buchstabe
Erste Linie für Gitterschrift und
mittlere Oberlängen

P. vacat

2851

Archives Nationales Paris
L 252 n. 190 1258 decembris 4
Br. 28.5 hoch 21.8 Plica 2.2
oberer Rand 6.1 links 1.4
rechts 1.4
Alexander III (Gitterschrift,
durchstrichen) : abbati et
conventui monasterii sancti
Germani de Bratis ordinis sancti
Benedicti ad Romanam Ecclesiam
nullo medio pertinentis
Non est ab
Dat Anagnie 7 kon decembr a° 40
Bulle fehlt, Loch erhalten
Seide plica rechts:

A tergo oben mitte:
+ S[an]c[tu]s Germanus de Bratis +
Eckige klare Schrift, mit gestr.
Ligaturen, mit vier verzierten
Lokaufzügen
Erste Zeile mit 1 vacat. Buchstaben
Erste Linie für Gitterschrift und
Oberlängen

P. vacat

2852

Archives Nationales Paris
L 252 n. 190 bis 1258 decembris 4
Br. 27.9 hoch 20.3 plica 1.9
oberer Rand 5.1 links 1.4
rechts 1.4
Alexander IIII (Gitterschrift,
durchstrichen) : abbati
et conventui monasterii sancti
Germani de Bratis ordinis
sancti Benedicti ad Romanam
Ecclesiam nullo medio pertinentis
Non est ab
Dat Anagnie 7 kon decembr a° 40
Bulle fehlt, Loch erhalten
Seide plica links:

Rand oben links:
A tergo oben mitte:
+ Sanctus Germanus de Bratis +
Ecke oben links a
In der mitte
etwas steif 2.3
auch vom Ausriß
ab 2.7

cclxxvii

Capto anno Domini

P. vacat

2853

Archives Nationales Paris RL
L 252 n. 191 1258 decembris 4
Br. 30.7 hoch 26. Plica 3.4
oberer Rand 5.9 links 1.5
rechts 1.5
Alexander III (Gitterschrift,
durchstrichen) : abbati et con-
ventui monasterii sancti Germani
de Bratis Parisius ordinis sancti
Benedicti ad Romanam ecclesiam
nullo medio pertinentis
Debet ex aplice
Dat Anagnie 7 kon decembr a° 40
Bulle fehlt, Seide erhalten
A tergo oben mitte:
+ Sanctus Germanus de Bratis +
darunter klein
etwas steif 2.7
Feste kleine etwas nachlässige Schrift, mit gestr.
Ligaturen, mit fünf
verzierten Lokaufzügen

cclxviii

Capto anno Domini

Erste Zeile mit 1 vacat.
Buchstaben
Erste Linie für Gitterschrift
und mittlere Oberlängen

P. vacat

2854

Papstnamen

Archives Nationales Paris
L 252 n. 192 1258 Decembris 4

Br. 30.8 hoch 22.6 Plica 2.6
oberer Rand 6. links 1.5
rechts 1.5
Alexander ⁊ (Gitterschrift, Quittale vertikal) . . abbati Monasterij sancti Germani de Pratis Parisien ordinis sancti Benedicti ad Romanam sedem nullo medio pertinentis Habemus tue devotionis
Dat Anagnie ⁊ non decembr a° 4°
Bulle fehlt, Seide erhalten
In plica rechts: at. p..
Ecke oben links Zt

A tergo oben mitte:
+ sancti Germani de pratis +
Innerste etwas steif 3.1
mit 6.7 cauda

Fette kleine Schrift mit gestr. Oberlängen, mit 4 Versalien, CCL x III, Capto Anno duodecimo
Satz anfangen
In 1. Zeile 1 vor Buchstab
Erste Linie für Gitterschr.

Papstname im Text nicht in Gitterschrift

P. Vacat

2855

Archives Nationales Paris
L 252 n. 193 1258 Decembris 4

Br. 23.7 hoch 18.8 Plica 2.9
oberer Rand 5.4 links 1.3
rechts 1.3
Alexander ⁊ . . abbati Monasterij sancti Germani de Pratis Parisien ordinis sancti Benedicti
Dilecti filij . . Prior
Dat Anagnie ⁊ non Decembr a° 4°
Bulle fehlt, Hanf erhalten
In plica rechts: Ben. p
Sub plica links: .

Rand oben
Mitte: L

A tergo oben mitte:
+ sancti Germani de Pratis +
Kleine klare Schrift
mit einem betonten Buchstaben
Erste Linie trocken

P. 17426

2856

Archives Nationales Paris
L 252 n. 194 1258 Decembris 4

Br. 24.2 hoch 15.8 Plica 2.2
oberer Rand 2.8 links 0.8
rechts 0.8
Alexander ⁊ . . abbati sancti Germani Parisien
Sua nobis dilecti
Dat Anagnie ⁊ non decembr a° 4°
Bulle fehlt, Hanf erhalten
In plica rechts: B°. parm
Sub plica links: .

A tergo oben mitte:
+ sancti Germani de Pratis +
Folgt lange Bewegung über andere weitere Ausführungen
Kleine fette Schrift
mit einem betonten Buchstaben
Ohne freie erste Linie

P. Vacat

2857

Name und Punkte

Paris Archives Nationales
687 n. 94
Breite 25. Rand links 2.2 rechts 2.1
Höhe 21.4 Rand oben 4.4 plica 2.1
Erste Linie für Gitterschr und Oberlängen / je eine Leerzeile
P. Vacat 1258 Decembris 4
Alexander ⁊ (Gitterschr) Carissimo in Xpo filio . . Ludowico Illustri Regi Francie
Tuis nobis illis
Dat Anagnie / ⁊ non Decembr a° 4°
Bulle an feiner Seide
In plica rechts: p. lat
A tergo oben mitte: R. E. X. F
Fette regelm. Schrift

2858

Archives Nationales Paris
L 252 n. 195 1258 Decembris 5

Br. 29.6 hoch 23.5 Plica 3.3
oberer Rand 7.3 links 1.3
rechts 1.4
Alexander IIII (Gitterschrift, Initiale verziert)
wie n. 195 bis

Bulle fehlt, Seide erhalten
zu plica rechts: M. 8.
links daneben eine Kanzleibemerkung über Erneuerung des Privilegs

A tergo oben Mitte:
+ Sc̄o Germāni de Pratis Pariscēn +

Sehr feste weite Schrift, mit gestr. Ligaturen, mit 3 verzierten Satzanfängen
In 1. Zeile 1 verz. Buchstabe
Erste Linie für Gitterschrift und Oberlängen

P. vacat

2859

Archives Nationales Paris RX
L 252 n. 195 bis 1258 Decembris 5

Br. 29.2 hoch 23.6 Plica 3.1
oberer Rand 6. links 1.5
rechts 1.4
Alexander IIII (Gitterschrift, Initiale verziert) . . Abbati Monasterij sancti Germani de Pratis Pariscēn ad Romān ecclīam nullo medio pertinentis ordinis sancti Benedicti
Ut ex sincere
Dāt Anagnie Nōn decembrx a° 4°

Bulle fehlt, Seide erhalten
sub plica links

A tergo oben Mitte:
+ Scūs Germanus de pratis +
Darunter in schöner Rundung 2.8

Weite schöne mittelgrosse Schrift mit gestr. Ligaturen, mit 3 verzierten Satzanfängen
In 1. Zeile 1 verz. Buchstabe
Erste Linie für Gitterschrift

cclxxviiii
Capto Anno Quarto

P. vacat

2860

Archives Nationales Paris RX
L 252 n. 196 1258 Decembris 5

Br. 28.4 hoch 23.6 Plica 3.3
oberer Rand 6.5 links 1.1
rechts 1.1
Alexander IIII (Gitterschrift, Initiale verziert) . . Abbi et Conventui Monasterij sancti Germani de Pratis Pariscēn ad Romānam ecclīam nullo medio pertinentis ordinis sancti Benedicti
Meritis nostre devotionis
Dāt Anagnie Nōn decembrx a° 4°

Bulle fehlt, Seide erhalten
In plica rechts: p. S. pūn
pro Bōtō B. de Sc̄o Vita

A tergo oben Mitte:
+ Sc̄o Germanus de Pratis +
Darunter schmal schlank 2.6

Feste etwas unordentliche Schrift mit gestreckten Ligaturen mit 5 verzierten Satzanfängen
Erste Zeile mit 1 verz. Buchstaben
Erste Linie für Gitterschrift und Oberlängen

cclxxi
Capto Anno Quarto

P. vacat

2861

Correctur

Archives Nationales Paris
L 252 n. 196 bis 1258 Decembris 5

Br. 29.9 hoch 22.4 Plica 2.9
oberer Rand 5.5 links 1.4
rechts 1.3
Alexander IIII (Gitterschrift, Initiale verziert) . . Abbati et Conventui Monasterij sancti Germani de Pratis Pariscēn ad Romān ecclīam nullo medio pertinentis ordinis sancti Benedicti
Meritis nostre devotionis
Dāt Anagnie Nōn decembrx a° 4°

Bulle fehlt, Seide erhalten
sub plica links:

A tergo oben Mitte:
+ Scūs Germanus de Pratis +

Kleine schöne Schrift mit gestr. Ligaturen, mit 4 verzierten Satzanfängen
In 1. Zeile 1 verz. Buchstabe
Erste Linie für Gitterschrift und Oberlängen

{ Diese Ausfertigung wurde zuerst gemacht und zwei Verbesserungen angebracht. In n. 196 steht ein glatter Text

P. vacat

2862

innovetur

Archives Nationales Paris
L 252 n. 197 1258 Decembris 5

Br. 31.7 hoch 21.6 Plica 3.2
oberer Rand 5.3 links 1.4
rechts 1.3

Alexander IIII . . Abbati et Conventui sancti Germani de Pratis Parisien ad Romam ecclesiam nullo medio pertinentis ordinis sancti Benedicti
Cum a nobis
Dat Anagnie non decembris a° 4°

Bulle fehlt, Seide erhalten
In plica rechts: B. pn

An plica links Kanzleibemerkung für neue Ausfertigung der Urkunde.

A tergo oben Mitte:
+ Sco Germano de Pratis +

Fette etwas nachlässige Schrift mit gestr. Ligaturen, mit 4 versierten Satzanfängen
In 1. Zeile 1 verz. Buchstabe

Erste Linie für Gitterschrift und Oberlängen

P. vacat

2863

duplicetur

Archives Nationales Paris RX
L 252 n. 198 1258 Decembris 5

Br. 26.6 hoch 20.5 Plica 2.8
oberer Rand 5.9 links 1.3
rechts 1.

Alexander IIII (Gitterschrift, Initiale versiert) . . Abbati et Conventui monasterij sancti Germani de Pratis Parisien ad Romam ecclesiam nullo medio pertinentis ordinis sancti Benedicti
Inducunt nos nostre
Dat Anagnie non decembris a° 4°

Bulle fehlt, Seide erhalten
In plica rechts: Ay. D.
Rand oben Mitte: dupl

A tergo oben Mitte:
+ Sco Germano de Pratis +

Darunter schlank dünn 2.9

Fette kleine Schrift, mit gestr. Ligaturen, mit 5 verz. Satzanfängen
Erste Zeile mit 1 verz. Buchstaben
Erste Linie für Gitterschrift und Oberlängen

CCLXXVIII

Capto Anno Quarto

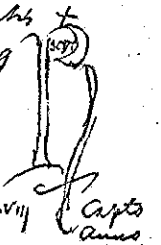

P. vacat

2864

Archives Nationales Paris RX
L 252 n. 199 1258 Decembris 12

Br. 21.4 hoch 17. Plica 3.2
oberer Rand 4.6 links 0.8
rechts 0.8

Alexander IIII (Gitterschrift, Initiale versiert) . . Abbati et Conventui monasterij sancti Germani de Pratis Parisien ordinis sancti Benedicti ad Romam ecclesiam nullo medio pertinentis
Nostris precaueris dispendijs
Dat Anagnie II Jdus decembris a° 4°

Bulle fehlt, Seide erhalten
In plica rechts: . B . P.

A tergo oben Mitte:
+ Sco Germanus de Pratis +

Darunter schlank 2.5:

Sehr schöne kleine Schrift mit gestr. Ligaturen mit 3 verz. Satzanfängen

CCLXXV

In 1. Zeile 1 verz. Buchstabe
Erste Linie für Gitterschrift und Oberlängen

Capto Anno Quarto

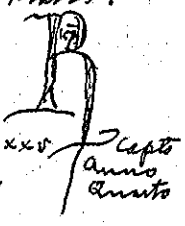

P. vacat

2865

Nîmes. Archives départem.
G. 1319

P. — 1259 Jan. 2

Alexander IIII . . preposito et capitulo Nemausen. Osberg.
Justis petentium desideriis
Anagnie IIII non. Januar. a° 5°
Bulle fehlt Seide erhalten
In plica rechts Al P

Sub plica links i
g f.

Rand oben Mitte Lecta
Ecke oben rechts pe

2866

Madrid Arch. Histór. Nacional
Logroño S. M. de Herrera n. 9
P. — 1259 Januarii 9
Alexander IIII .. abbati Cistercien.
eiusque coabbatibus et conven-
tibus universis Cistord.
Circa factum et
Anagnie V id. Jan. a° 5°
Bulle und Seide fehlen
In plica rechts G. ar.

Die gestreckten Ligaturen
sind sehr eng, aber schön.

2867

Bayer. Haupt. Staatsarchiv
Bamberg fasc. 26
P. 77449 1259 Januarii 11
Alexander IIII .. Patriarche Aquilegen
Ex parte dilectorum
Anagnie II Id. Januarij Anno
Quinto

Bulle an dickem Hanf
In plica rechts: Ay. M
Sub plica links: ...
y. f.

A tergo mitte halbrechts
schlank schön:

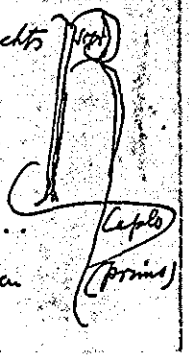

V ....
Sehr abgerieben

2868

Instr. Mon. F. Dom. c. 34 1259 Jan. 18
P. 17452
Alex IIII .. mag. et fratribus ord. Pred.
cum olim quidam
Anagnie XV Kal. Februarii a° 5°
Bulle an Seidenfäden.
In plica rechts: Hew p (?)
Sub plica links: --
a. g.
A tergo: predicatorum

2869

Madrid Arch. Histór. Nacional
Palencia San Pablo n. 13
P. — 1259 Januarii 20
Alexander IIII .. epo Legionen
Pertulerunt ad audientiam
Anagnie XIII Kl. febr. a° 5°
Bulle fehlt. Sehr dicker gro-
ber Hanf erhalten
In plica rechts: a. g.

Kleine sehr feine rundliche
Schrift von schönstem
Gleichmass

2870

Poitiers Archives Départem.
Ordre de Malte

P. –

1259 Januarii 31

Alexander IIII archepis et epis per
Aquitaniam constitutis
Quamvis sit grave
Anagnie II Kl. febr. a° 5°
Bulle fehlt, Hanf erhalten
In plica links fiat similis per Fran
ciam constitutis de verbo ad verbum
Rf J

2871

Bayer. Haupt-Staatsarchiv
Fürstenfeld Kl. N. 24

P. vacat 1259 Februarii 9

Alexander IIII (Gitterschrift) . . Abbati
et conventui de Vallesalutis Cister.
cien. ordinis Frisingen. dioc.
Necessitatibus nostris benigno
Anagnie V Id. febr. anno Quinto

Bulle an Seide
In plica rechts: An. M
Sub plica links: ..
[f
Rand oben Mitte: [

A tergo Ecke oben links: y

Erste Zeile frei. Seitenlinien
Sehr schöne Schrift. Gestreckte Ligaturen
in den verschiedensten Formen. Ober-
und Unterlängen gleich gross
Oberer Rand breit, plica gross

2872

Marseille Archives Départem
H. p.a. 8

P. – 1259 februarii 10

Alexander IIII univ. xpi fideli
bus pres. litteras inspecturis
Vite perennis gloria
Anagnie IIII id. febr. a° 5°
Bulle an Seide
In plica rechts G. M
Sehr feine prachtvolle Schrift
Gestreckte Ligaturen

2873

Paris Archives Nationales
J 687 n. 93

Breite 37. Rand links 1.8 rechts 1.7
Höhe 27.7 Rand oben 5.6 plica 3.5
Zweite freie Linie für Mag und
Oberlängen / Je eine Seitenlinie

P. vacat 1259 februarii 22

Alexander IIII (Verz. Mag) Carmo
in xpo filio . . Regi Francie Illustri
Inter alia ~~sacre~~ sacre
Dat Anagnie VIII Kl Martij / a° 50
Bulle an feiner Seide
In plica rechts: Rob Sc (?)
A tergo oben Mitte: frater Man
suetus
Kleine sehr regelm. Schrift
fünf betonte Initialen

2874

Instr. mon. F. Prm. c. 23 1259 Febr. 27

P. 17497

Alex. IV archiepis et epis et abbatibus
Quoniam laturus sit inquisitor
Anagnie II Kal. Martii a° 5°
Bulle an Hanfpressung
In plica rechts: Lec. de
A tergo: predicatorum

Rep. II 1235 Jan. 12. p. 98 21
Lex. p. 7896

prioribus, decanis, archidiaconis, plebanis, archipresbiteris et aliis eccl. prelatis

2875

Instr. mon. F. Prm. c. 144 1259 Martii 6

P. 17506

Alex. IV .. abbati S. Sofie de Benevento
Pertulerunt ad audientiam
Anagnie II non. Martii anno 5°
Bulle an Hanfpressung
In plica rechts: - C. la.
pro Fr de Camp.
Sub plica links: - -
Loser oben Pap: Ci Menth. et pe.
In plica links: Scribatur priori Sancti Michaelis de Busto extra muros Bononien. pro preire et fratribus ord. Predicatorum de Regio similis forma
Rand oben links: petit frater Torrianus quod vita litteras pro fratribus predicatoribus de Regio renovetur et concedatur, ut ponit eam habere pro quocumque conventu sui ordinis voluerit
In anderer Hand: Renovetur de illis conventibus de quibus voluerit
A tergo Predicatorum. M.

2876

Firenze, Carmine di Firenze
P. 17517 1259 Martii 18

Alexander III. .. generali et universis prioribus Hospitalis beate Marie de Monte Carmelo
Provisionis nostre cupimus
Anagnie XV kl. Apr. a° 5°
Bulle und Leinfaden fehlen
In plica rechts scriptor
Oberste Linie frei
Sub plica fast ganz Linie
Sehr schmale Seitenränder

2877

Archives nationales Paris
L 253 n. 205 1259 Martii 23

Bx. 26.5 Lrock 19.8 plica 2.2
oberer Rand 5.4 links 1.1
rechts 1.2
Alexander III. .. Priori Provincie Francie
Cum executionis presidia
Dat Anagnie X kl. aprilis a° 5°
Bulle fehlt, Hanf erhalten
In plica rechts: G. Sacon. de Cam
Rand oben mitte: [
A tergo Ecke oben links: a
" oben Mitte: Lombardia
Enge etwas eckige Schrift
Ohne jeden bekannten Buchstaben
Oberste Linie frei

De Curia

P. vacat

2878

Marseille Archives Départem.
H. O.T. 45
P.— 1259 Martii 24
Alexander IIII .. magistro et fratribus domus militie Templi Jerosolimitan.
Desideriis vestris in
Anagnie VIIII kl. Apr. a° 5°
Bulle an Seide
In plica rechts Jac Mut
Betonte Satzanfänge
Oberste Zeile frei. Seitenlinien
Gestreckte Ligaturen.

2879

Firenze, Camaldoli
P.17526 1259 Martii 28
Alexander IIII .. abbi sancti Laurentii Cesanat OSB
Dilecti filii .. abbas
Anagnie V kl. Aprilis a° 5°
Bulle und Hanf fehlen
Erste Linie unbeschrieben
Sub plica halb unliniirt

2880

Firenze, SS. Annunziata di Firenze
P.17528 1259 Aprilis 1
Alexander IIII .. generali et ceteris prioribus ac fribus Servorum sce Marie Ord Sheg.
Religionis vestre meritis (meretur?)
Anagnie kl. Aprilis a° 5°
Bulle fehlt, Seide erhalten
In plica rechts Jo Anagnie
Sub plica links
S. F.
Rand oben Mitte

2881

Archives nationales Paris
L 253 n. 208 1259 Aprilis 4
Br. 25.2 hoch 20.9 Plica 2.4
oberer Rand 5.2 links 1.1
rechts 1.1
Alexander IIII .. Decano ecclie Carneracen
Ad domum militie
Dat Anagnie II non Aprilis a° 5°
Bulle und Hanf fehlen
In plica rechts weit auseinander: A. L. a. Sen
A tergo oben Mitte: C
Kleine fette runde Schrift
Mit einem betonten Buchstaben
Erste Linie für Oberlängen
P. vacat

2882

Instr. mon. F. Dm. c. 110 1259 Aprilis 19
P 17536
Alex IV fratribus Predicat. inquisitoribus pravitatis heretice in partibus Lombardie et Marchie Tamen.
Ne inquisitionis negotium
Anagnie XIII kal. Maii anno 5°
Bulle an Seidenschnur.
In plica rechts: p. Felis y
de Curia
Rand oben links: Rp. Ber. de Curia renovetur et statim
Darunter Insert zur Adresse: x auctoritate (sedis) aplicae deputatis et in posterum deputandis
In plica links: addatur in salutatione deputatis aust. aplica et in posterum deputandis
und: ubi de quantitate dicatur decem et octo

Postkast XIV kal. Maii

cf. 1257 Jan. 11
" 1267 Jul. 27
renovata 1266 Jan. 13
P. 19522

2883

Napoli Curia Eccles. Vol. 3°
P. 17539 1259 Aprilis 24
Alexander IIII - - magro et fratribus Hospitalis Sce Marie Theutonicorum Jerus.
Ex parte vestra
Anagnie VIII kl. Maii a° 5°
Bulle und Hanf fehlen
Keine gestreckten Ligaturen, aber Initiale nicht ganz schwarz
Ohne alle Notizen

2884

Staatsarchiv Wien Chronol.
P. — 1259 Aprilis 30
Alexander IIII - - patriarche Aquilegen.
Ex parte dilecti
Anagnie II kl. Maii a° 5°
Bulle liegt bei. Hanf vorhanden
In plica links ſ
Sub plica links j
Rand oben mitte l cor
dann Zu and.
Ecke oben rechts c ſſ
oberste Zeile unbeschrieben

2885

Madrid Arch. Histór. Nacional
Logroño S. Millan 1. 36
abschrift
Vicecancellarius
P. 17554 1259 Aprilis 30
Alexander IIII abbi mon. S. Emiliani de Cucullo eiusque etc.
Religiosam vitam eligentibus inveniant Amen a. Amen
(R.) Ego Alex. etc. (M.)
2 presb. 2 epi 5 diac.
Anagnie p. m. magri Jordani SRE notarii et vicecancellarii II kl. Maii
ind. II J. D. a 1219 (!!) pont.
Alex pp IIII a° 5°

2886

Firenze, S. Trinita di Firenze

P.— 1259 Maii 5

Alexander IIII . . abbi sci Jacobi Senen.

. Significavit nobis dilectus

Anagnie III non. Maii a° 5°

In plica rechts scriptor

2887

Bayer. Haupt-Staatsarchiv Tielenhofen F. 2

1259 Maii 11

Alexander IIII (Gitterschrift) . . abbatisse et Conventui Monasterij de Pulenhouen Cisterciensis ordinis Ratisponen. dioc.

Solet annuere sedes

Anagnie V Id. Maij a° Quinto

Bulle an Seide

In plica rechts: F. R pro xpiano

Seitenlinien, Erste Zeile frei

Kleine, zierliche Schrift mit grossen Ober- und ~~[illegible]~~ Unterlängen

2888

Nice archives Departem.

H. 14 P.— Vicecancellarius

Abschrift 1259 Maii 13

Alexander IIII abbi mon. Lerin. eiusque fratribus — in perp.

~~Vitam professis~~

Quotiens illud a

Rome 1259 pont. a° 5°

per m. mag. Jordani notarii et vicecancellarii

Sehr schlechte Abschrift.

Bruchstück des originals (rechte Seite) mit Unterschriften der Diacone, Rota, Papstunterschrift Monogramm vorhanden

Zweite bessere Abschrift hat III id. Maii

2889

Toulouse, Archives Départem.

~~St. Lerin~~

Ste Claire

P.— 1259 Maii 14

Alexander IIII dil. in xpo filiabus . . abbatisse monasterii sce Marie Tholosan. eiusque — in ppus

Religiosam vitam eligentibus inveniant Amen A. Amen

R. Ego Alexander catholice ecclie Epo SS. M.

2 presb. 2 epi 5 diac

Anagnie per manum magri Jordani sce Rom. ecclie Notarii et vicecancellarii II id. Maii Ind. II^a Inc. Dnice a° M°.C°.L.V IIII pont. vero domni Ablat ANDRI pp. IIII anno quinto

Bulle an Seide

In plica links J. V

Gestreckte Ligaturen

2890

Bayer. Haupt-Staatsarchiv
Rheinpfälz. Urk. fasc. 89

P. 17575 1259 Maii 15

Alexander IIII (Gitterschrift) .. abbatissae et conventui Monasterij in Rosendal Cistercien. ordinis Wormatien. dioc.
Devotionis vestre precibus
Anagnie Id. Maij Anno Quinto

Bulle an feiner Seide
In plica rechts: Heir ꝑ
Sub plica links: ;
ſ

Rand oben Mitte: ſ
Ecke oben rechts: Go?
a tergo Ecke oben links:]
Erste Seite frei, Seitenlinien

2891

Madrid Arch. Histór. Nacional
Poblet E n. 8

P. – 1259 Maii 18

Alexander IIII .. abbati et conv. mon. de Populeto Cist. Terrachonen. dioc.
Cum a nobis
Anagnie XV Kl. Junii a° 5°
Bulle fehlt. Seide erhalten
Sub plica links ꝑ

Ecke oben rechts ma
Rand oben halblinks [

2892

Graz Landesarchiv n. 774

P. – 1259 Maii 21

Alexander IIII .. preposito et conventui ecclesie Secoven. ord. Aug.
Gloriosus Deus in
Anagnie XII Kl. Junii a° 5°
Bulle an Seide
In plica rechts p. Angeli
Sub plica links ꝑ

Rand oben Mitte l
Seitenlinien. Oberste Zeile unbeschrieben
Ligaturen gemischt.

2893 (recto)

Instr. mon. F. Dom. c. 8 1259 Maii 25

P. –

Alex. IIII fratribus Galterico Cluniacen. et Eurardo Vallis Scolarum ordinem monachis, Egidio archidiacono et Roberto de Quinctis canonico Rothomagen. et Petro dicto Rufo canonico eccle Corboliacen. Parisien. dioc. magistris in theologica facultate Parisius constitutis.
Vestre sollicitudinis operosa
Anagnie VIII Kal. Junii a° 5°
Hanfschnur. Bulle fehlt.
In plica rechts: Hen. ꝑ
Sub plica links: a. G. / verte

2893 (verso)

Rand oben Mitte: cor
A tergo: predicatorum

2894

Basel Staatsarchiv
Klingenthal Urk. No. 25
P.— 1259 Maii 31
Alex III univers. xpi fidelibus presentes litteras inspecturis
Vite perennis gloria
Anagnie II Kl. Junii a° 5°
Bulle an Seide
In plica rechts B. p.

In plica halbrechts für die Erneuerung:
= nec non in anniversariis die viste dedicationis eiusdem ecclesie
Re. [ ]

2895

Firenze, Badia Fiorentina
P.— 1259 Junii 8
Alexander IIII .. priori Predicatorum et .. ministro fratrum Minorum de Florentia
Ex parte dilectorum
Anagnie VI id. Jun. a° 5°
Bulle und Hanf fehlen
In plica rechts A. L. a. Sem
Sub plica links
[ ]

Rand oben Mitte [A tergo oben Ecke links]

2896

Firenze Badia Fiorentina
P.— 1259 Junii 9
Alexander IIII .. abbi mon. S. Marie, .. priori S. Michaelis Berteldi et .. preposito ecclesie Florentin.
Sua nobis clerus
Anagnie V id. Junii a° 5°
Bulle fehlt, Hanf erhalten
In plica rechts M. p.
Sub plica links
[ ]

Die plica deckt zwei Zeilen

2897

Madrid Arch. Histór. Nacional
Poblet E n. 16
P. — 1259 Junii 17
Alexander IIII .. abbi et conven. monast. de Populeto Cist O. Terraconen. dioc.
Cum a nobis
Anagnie XV Kl. Julii a° 5°
Bulle fehlt. Seide erhalten
In plica rechts Ja nar
Sub plica links ..
f
Ecke oben rechts ~~Ka~~
Rand oben halblinks [
Ligaturen gemischt

2898

Instr. mon. F. Dom. c. 74 1259 Jun. 19
P. —
Alex IIII .. priorisse et conventui monialium inclusarum monasterii beate Marie de Pruliano ordinis Sancti Augustini secundum instituta et etiam sub cura fratrum ordinis Predicatorum viventibus, Tholosan. dioc.
Meritis vestre religionis
Anagnie XIII Kal. Junii anno 5°
Bulle an Seidenfäden
In plica rechts: g. ar.
Sub plica links: ...
y. f.
a. g.
Rand oben links: Dup
A tergo: predicatorum

Datum?

2899

Madrid Arch. Histór. Nacional
Poblet E n. 16
P. — 1259 Junii 20
Alexander IIII .. abbi et conv. monast. de Populeto Cist O. Terraconen. dioc.
Cum a nobis
Anagnie XII Kl. Julii a° 5°
Bulle fehlt. Seide erhalten
In plica rechts . c. la .

2900

Madrid Arch. Histór. Nacional
San Marcos de Leon no 25
P. — 1259 Junii 26
Alexander IIII .. episcopo Legionen.
Ad audientiam nostram
Anagnie VI Kl. Julii a° 5°
Bulle fehlt. Hanf erhalten
In plica rechts L. de. Jü

flotte, nicht unschöne, kleine Schrift

fingerbreiter Rand

2901

Madrid Arch. Histór. Nacional
Alcocer 1 C
P.– 1259 Julii 31
Alexander IIII . . abbatisse et conventui monasterii de Alcoçer O.S.Damiani Conchen. dioc.
Speciali gratia et Anagnie V kl. Aug. a° 5°
Bulle angetrunken. Seide fehlt.
Sub plica links . .

a f
a. g.

Rund oben links dupt. v.

Litteren alle gestreckt.
Duplicat mit Schreiber ut supra

2902

Madrid Arch. Histór. Nacional
Alcocer 2 C
P.– 1259 Julii 31
Alexander IIII . . abbatisse et conventui mon. de Alcoçer O.S.Damiani Con. den. dioc.
Speciali gratia et Anagnie II. kl. Aug. a° 5°
Bulle fehlt. Seide erhalten.
In plica rechts B^nard' parm

Duplicat mit Taxe ut regestum

2903

Archives Nationales Paris
L 253 n. 216 1259 Augusti 7
Br. 34. hoch 21.1 Plica 3.1
oberer Rand 6. links 1.4
rechts 1.3
Alexander IIII Vniuersis Christi Ma-
gistrorum et Scolarium Parisiensis
Ex parte nostra
Dat Anagnie VII id Aug a° 5°
Bulle an Seide
In plica rechts weiter auseinander:
a. l : a. Leu
Sub plica links : g. f
a
a tergo Ecke oben links : a
" Oberes Mitte : Vniuersitas Parisien
Weiße schöne Schrift, mit gerade Zeilenstrich mit vier verschiedenen Schraffierungen
In 1. Zeile 2 vers. Buchstaben
Erste Linie für Gitterschrift und Oberlängen

P.^x 17653

2904

P. 1767.6

Archives Nationales Paris
L 253 n. 220 1259 Octobris 11
Br. 54.3 hoch 30.3 Plica 2.1
oberer Rand 7.2 links 3.
rechts 3. mit je zwei Seitenlinien
Alexander IIII (monumental. Anfang) Andere Gitterschrift mit 5 verschiedenen Schraffierungen) Dat ½ kl. febr. a. abbatis monasterij — Dionysij in Francia Parisius ... IV — Religiosorum virtutum exercitatus imitatrix amator Deus e Amator
R (Klein) go Alexander catholice M
+ ecclie ep
Dx A in Alexander versus
Breiter graue und rauh Klein
2 preb. 1 ep 2 dioc

Dat Anagnie per manum Magri Jordani Sce Romane ecclie subdiaconi et Vicecancellarij V id octobr. Indictione tercia incarnationis dominice anno 28. pontificatus vero domini ALEXANDRI pp IIII anno quinto

Bulle mit Seide, Fehler
J in Jordani versal und stark betont
Alle Capitelsanfänge sehr versal
a tergo zeitlich oben Registratur
sehr schön geschrieben
Vergl. Von der Apost. Kanzlei, b. 78

2905

Paris Arch. Nat.
L. 253 cap. 249 1259 ~~Sept.~~ Oct. 11
Alex. IIII abbati monasterii S.
Dionisii in Francia eiusque etc.
Religiosam vitam eligentibus
Dat. Anagnie p. m. magistri Jor-
dani S.R.E. notarii et vicecan-
cellarii V id. Oct. a° 5°
Bulle und Seide fehlen

vicecancellarius

Potthast 17676

2906

Madrid Arch. Histór. Nacional
S. Esteban de Salamanca n. 21
fehlt Zwei Schreibfehler
P. 17679 1259 Octobris 14
Alexander IIII prioribus et fratri-
bus ordinis Predicatorum per
Yspaniam constitutis
Meritis religionis vestre
Anagnie II id. Oct. a° 5°
Bulle fehlt. Seide erhalten
Rand oben Befehl: fiat similis etc.
~~Ohne Kanzleinotiz~~
fehlen:
vestris supplicationis in-
clinati omnes sententi-
tias
Ligaturen gemischt.
Fingerbreite Ränder links
und rechts.

2907

Archives Nationales Paris
L 253 n. 221 1259 Novembris 7
Br. 25.7 hoch 19.7 Plica 2.1
oberer Rand 4.6 links 0.8
rechts 0.7
Alexander IIII Archiepis et Epis
ac dil. filijs abbatibus Prioribus Decanis
archidiaconis et alijs ecclesiarum Prelatis
per Regnum Francie constitutis
Ex parte dilectorum
Dat Anagnie VII Jd Novembris a° 5°
Bulle fehlt. Hanf erhalten
Zu plica rechts: Jo. Ro.
A tergo oben Mitte: ℭ
Erste freie Linie zwecklos
Ohne jeden betonten Buchstaben
Kleine fette Schrift

P. vacat

2908

Madrid Arch. Histór. Nacional
Poblet E. n. 21
P. — 1259 Novembris 14
Alexander IIII .. abbi et conv.
monast. de Populeto Cist. O.
Terraconen. dioc.
Cum a nobis
Anagnie XVIII Kl. Dec. a° 5°
Bulle und Seide fehlen
Ecke oben rechts [illegible]

P. Vacat

Archives historiques Paris
L 253 n. 223 — 1259 Novembris 26

Br. 61.5 hoch 66.5 plica 4 oberen Rand 7.7 links 3.9 rechts 3.5 mit je 2 Seitenlinien

Alexander IIII G maiuscula. das Ganze in Gitterschrift mit 6 ff versehen (Verbindungsstriche) Cohen Punkte ohne Linie) Prior domus de Valleuiridi Parisien Cartusien Ordinis eiusq[ue] fratribus IN—PPAT

Religionem vestram eligentibus immineant AMEN a—a LIMEN

R [illegible] go Alexandr catholice M
ecclie ep
a in Alex. gross und verziert

2 preb. 1 ep 4 diac

Dat Anagnie per manum magri Johannis Sancte Romane ecclie Notarij 7 Vicecancellarij VI Kl Decembr Indictione 7 Incarnationis dominice Anno Nr CC LVIII Pontificatus vero domni ALEXANDRI pp IIII Anno Quinto

Bulle fehlt, seine Seide erhalten Rand oben Mitte: Inuocatione ad instar J. vic. daneben links: ad instar Je. re. Alex pp IIII pred. nri a tergo oben rechts: Cartusiensium

P. — Paris Arch. hist.
L. 253 cap. 223 1259 Nov. 26
Alex. IIII priori domus de Valleuiridi Parisien. Cartusien Ord. Religionum vestrum eligentibus Dat. Anagnie p. m. magistri Jordani SRE notarii et vicecancellarii VI kl. Dec. a° 5°.
Bulle fehlt. Seide erhalten.
Auf dem Rand oben:
fiat ad instar J vic
und: ≠ ad instar Je. re. Alex. pp. IIII pred. nri

vicecancellarius

Vergl. Tout der Apost. Kanzlei, p. 78

2911

Madrid Arch. Hist. Nacional
Corruña monasterio C 3
P. — 1259 Novembris 27
Alexander IIII . . abbi et conv. mon. Montis Petri Cistercien. Compostellan. dioc.
Cum sicut accepimus
Anagnie V kl. Dec. a° 5° .
Bulle fehlt. Seide erhalten
In plica rechts Formier

2912

Instr. mon. F. Ord. m. c. 106 1257 Dec. 5
P. 17721
Alex. IIII . . mag. et fratribus ord. Predic. Inquisitionis divine gratie — Anagnie non. Decembris a° 5°
Bulla an Seidenfäden.
In plica rechts: pro J. de B. fratre
A tergo: predicatorum

Bernardus Parm. cf. 1259 Jan. 31
Scriptor: Benjaminus subdiac. comes Parmensis
1257 februarii 18 cap. 5713

2913 (recto)

Genova Archivio di Stato
Abazia di S. Stefano 1523

1259 Decembris 18

Alexander IIII Fredentis abbati monasterii Sci Stephani Jannen. OSB
Licet ea que
Anagnie XV Kl. Januar. a° 5°
Bulle liegt bei, Seide erhalten

In plica rechts ber

Inserirt urkunde Ottoboni S. Adriani diaconi card. 1259 Dec. 12
Zeugen: Mag. Matheus de Salerno dni ppe capell. Johannes Leccacorvus can. Placentin. et mag. Arditio de Comite prepos. S. Laurentii Mediolanen. capellani cardinalis intedicti. Actum Anagnie

Erste Zeile fein
gestreckte Ligaturen verso

2913 (verso)

Johanne Leccacorvo steht in der Bulle. Mithin ist der Nominativ Leccacorvus.

2914

Paris Archives Nationales
J 687 n. 94 bis
Breite 29.1 Randlinks 1.6 rechts 1.6
Höhe 21.2 Rand oben 3.9 plica 3.3
Erste Linie für Gitterschr und Oberlängen / Je eine Seitenlinie
P. vacat 1260 Januarii 3
Alexander IIII (Gitterschr) Carmo in Xpo filio . . Regi Francie Illustri
Dat Anagnie III Non Januar a° 6°
Bulle an feiner Seide
In plica rechts: . D.
Sub plica links: S Ro
Rand oben Mitte: L
A tergo oben Mitte: Riganet
Ungemein zierliche kleine feine Schrift

2915

Poitiers Archives Departem La Trinité
P. –
1260 Januarii 8
Alexander IIII .. decano .. archidiacono et magro Rampulfo Andree canonicis Engolismen.
Conquesta est nobis
Anagnie VI id. Jan. a° 6°
Bulle und Hanf fehlen
In plica rechts p. Ro
Kleines schon geschriebenes Mandat

2916

Paris Archives Nationales
J 690 n. 132
Breite 31.2 Rand links 1.6 rechts 1.4
Höhe 22.8 Rand oben 4.4 plica 3.1
Erste Linie für Gitterschrift und Oberlängen / Je eine Seitenlinie
P. vacat 1260 Januarii 9
Alexander IIII (Gitterschrift) Carmo in xpo filio . . Regi Francie Jllustri
Ex parte tua
Dat Anagnie V Jd Januarij a° 6°
Bulle an Seide
In plica rechts: Ge Ra
A tergo oben Mitte: Rigonetus
Kleine feste stumpfe Schrift

2917 (recto)

Paris Archives Nationales
J 689 n. 129 3
Breite 36.4 Rand links 4.8 rechts 2.1
Höhe 25.7 Rand oben 6.3 plica 4.9
Erste Linie für Gitterschr und Oberlängen / Je eine Seitenlinie
P. vacat 1260 Januarii 10
Alexander IIII (Gitterschr) Carmo in xpo filio . L. Jllustri Regi Francie
Solet annuere sedes
Dat Anagnie IIII Jd Januarij / a° 6°
Bulle an feiner Seide
In plica rechts: N. Gual
Sub plica links: Ro
Rand oben Mitte: L verte

2917 (verso)

A tergo oben Mitte:
Rigonet
Sehr schöne feste kleine Schrift

2918

Instr. Mon. F. Dom. c. 130 1260 Jan. 13
P. 17757
Alex III . . mag. et fratribus ord. Bedic.
Petitio vestra nobis —
Anagnie id ex Januarii a° 6°
Bulle an Hanfschnur
In plica rechts: G. M.
A tergo: predicatorum

2919

Instr. Mon. F. Orm. c. 57 1260 Jan. 21
P. 17761
Alex III .. inquis. her. prav. in Lombardia et Marchia Tarvisen.
Olim contra nobilem.
Anagnie XII Kal. Febr. a° 6°
Bulle an Hanfschnur.
In plica rechts: de Curia
f. A.

2920

P. 17782 1260 Januarii 31
Paris Archives Nationales
J 447 n. 54
Breite 29.7 Rand links 1.2 rechts 1.3
Höhe 33.7 Rand oben 4.8 plica 3.9
Erste Linie für Oberlängen /
Je eine Seitenlinie
Dat Anagnie / II Kl Februarii a° 6°
Bulle an Hanf
In plica rechts: Jacobus de Menania
A teigo oben Mitte: Rigonetus
Fette deutliche Schrift
Alexander IIII Archiepis et Epis et
dlijs ecclesiarum Prelatis per Regnum
Francie constitutis
Ex parte carissimi

2921

Firenze, R° Augusto Ricci
P. 17790 1260 Februarii 16
Alexander IIII fratri Mansueto de ordine Minorum capellano et penitenciario nostro
Dilecti filii .. prior
Anagnie XIIII Kl. Marcii a° 6°.
Bulle und Hanf fehlen
In plica rechts: J. V.

2922

Instr. Misc. 1250-1275 Cap. 16
R — 1260 Martii 5
Alex III .. archepo Cassellen
Intellecto quod olim
Anagnie III non. Martii a° 6°
Bulle und Hanf fehlen
In plica rechts: A de Varen (?)

2923

Instr. Mon. F. Orm. C 152 1260 Martii 6
P 17802
Alex. IV .. mag. prioribus et fratribus ord. Predic.
Meritis religionis vestre
Anagnie II non. Martii a° 6°
Bulle an Seidenfäden
In plica rechts: A. Gual
pro. Lu. D
Sub plica links abgeklatscht: ..
In plica links: Rec. A de Set Gnt.
de Set ausgestrichen und darüber:
pm
Auf der plica zwei Zusätze zum Text
1) patriarche archepi epi legati et subdelegati ac prelati etc.
2) vel in posterum concedende
Duplicat

cap. 109
Bulle und Seide fehlen
In plica rechts: Anset.
A tergo: predicatorum

2924

Instr. Misc. 1250-1275 cap. 17
P. — 1260 Martii 7
Alex. III mag. Johanni de Trisinon. subdiacono et capellano nostro
Cum te ad
Anagnie non. Martii a° 6°
Bulle und Hanf fehlen
In plica rechts: at p

2925

Archives Nationales Paris
L 253 n. 228 1260 Martii 15
Br. 29.4 hoch 23. Plica 2.5
oberer Rand 6.6 links 1.6
rechts 1.5
Alexander IIII .. Abbati et conventui Monasterij sancti Germani de Pratis Parisien ordinis sancti Benedicti ad Romam ecclesiam nullo medio pertinentis
Monasterij nostri ac
Dat Anagnie ~~jd~~ Martij a° 6°
Bulle und Seide fehlen
In plica rechts: Iacobus de Menania
A tergo oben links
p. ~~Gaufridus~~ Gotifridus dni pp penitenciar
Etwas eckige Schrift – menbrox – mit gestr. Ligaturen, mit 3 ~~[illegible]~~ betonten Satzanfängen
In 1. Zeile ein verz. Buchstabe
Erster Linie für Gittenschrift und Oberlängen
P. vacat

2926

Instr. Misc. 1250-1275 cap. 18
P — 1260 febr. 14 – Mart. 31
Alex IIII mag. Johanni de Trisinono subdiacono et capellano nostro
Experta in apostolice
Anagnie ... Martii a° 6°
Bulle und Hanf fehlen
fleckig und Zerfressen

2927

P. Vacat

Archives Nationales Paris
L 253 n. 230 1260 Aprilis 12
Br. 33.2 hoch 24.8 Plica 3.6
oberer Rand 5.5 links 1.
rechts 0.8
Alexander III - - Archiepo Remen
et suis suffraganeis ac dil. filio
Comiti Campanie et specialibus
Ecclesie suorum felicis
Dat Anagnie II Id Aprilis a° 6°
Bulle an Hanf
Im plica rechts: Ja. Nov
Sub plica links: ..
(I Ro)
Rand oben links cor
cor
Ecke oben rechts: Nov
a tergo Ecke oben links: J
u oben mitte R de ....
Eckige Schrift
mit einem behelmten Brustbilde
Erste Linie für Überlängen
Papstname im Text nicht in Gitterschr

2928

Firenze Camaldoli
P. 17835 1260 Aprilis 20
Alexander III - - priori et con-
ventui Heremi Camaldulen.
Iuste meritis religionis
Anagnie XII kl. Maii a° 6°
Im plica rechts. g. ar.
Sub plica links ..
by Ro.
Rand oben links l
Rand oben links cor

2929

Bayer. Hauptst. Staatsarchiv
Weltenburg fasc. 1
P. vacat . 1260 Aprilis 24
Alexander III Conrado Misn. e. s. s.
Sci Dei. felic. . abbati Monasterii
Sci Stephani in Wirzeburch eius-
que fratribus tam pres. quam fut. relig.
virum profess. RP PPtm
Religionem virum diligentibus
precis favorem Admth & a Admth
R. Ego Alexander Cath. eccle Eps SS M
2 presb. 2 epi 3 diac coni
Dat. Anagnie per manum Magri Jor-
dani canon. Lateran Eccle Notarij
et Vicecancellarij VIII kl. Maij pd.
a Inc. dominice anno ri. etc. 12
Pontif. vero Domni ALEXANDRO (Gst
Buchstb) pp. III Anno secdo
Bulle an Seide
Ecke oben rechts: a mit
A tergo Ecke oben links:
Gitterschrift kräftig mit wenig
groben Abkürzungen; Unterlängen
nur angedeutet.
Kleine regelmäßige Schrift

2930

Instr. mon. F. Dom. C. 4 1260 Apr. 30
P. 17845
Alex. III fratribus ord. Predic. inquisitori-
bus heretice pravitatis in terris subjec-
tis dominio carissimi in Christo filii
.. regis Francie illustris deputa-
tis ab aplica sede.
Super eo quod -
Anagnie II Kal. Maii a° 6°
Bulle an Hanfschnur
Im plica rechts: Do Anagie de Curia
Adtigs: Predicatorum

2931

Instr. mon. F. dom. c. 55 1260 Aprilis 30
P. 17846
Alex. IIII .. episcopo Legionen.
Petitio dilectorum filiorum
Anagnie II Kal. Maii a° 6°
Hanfschnur. Bulle fehlt.
In plica rechts: Jacobus de Meiramia
pro magistro Alexandro
In plica Mitte: = errato. Im Text
sed = ipsa = etiam
A tergo: predicatorum

2932

Paris Archives Nationales
J 690 n 131
Breite 27.7 Rand links 1.3 rechts 1.3
Höhe 21.8 Rand oben 5.3 plica 3.3
Erste Linie für Gitterschr und
Oberlängen / Je eine Seitenlinie
P. vacat 1260 aprilis 30
Alexander IIII (Gitterschrift) Dilecte
in Xpo filie nobili mulieri Ali
Comitisse Burgundie Palatin
Devotionis tue precibus
Dat Anagnie / II Kl Maij a° 6°
Bulle an feiner Seide
In plica rechts: Matas
A tergo oben Mitte: Humilitas Dei
Kleine regelm
Schrift

2933

Archivio di Stato Milano
Bolle e Brevi
P. 17847 1260 Maii 4
Alexander IIII univ. xpi fide
libus de congregatione beate vir
ginis ac de societate seu scho
la fidelium Mediolanen. pre
sentibus et futuris
De studio pie
Anagnie IIII non. Maii a° 6°
Bulle und Seide fehlen
In plica rechts .....
de Cur
Ecke oben links

2934

Nîmes, Archives Départem.
G. 1319
P. — 1260 Maii 7
Alexander IIII .. preposito et ca
pitulo ecclie Nemausen. Osburg.
Illa vobis libenter
Anagnie non. Maii a° 6°
Bulle und Seide fehlen
In plica rechts Bar
Rand oben links
sub nomine dni mi
renovetur ~~ad instar~~ ny
Durchgestrichen und überge-
schrieben

2935

Madrid Arch. Histór. General
XX Sahagun 1545
P. — 1260 Maii 7
Alexander IIII .. abbi et conv.
monast. S. Facundi ad Roman.
Ecclesiam nullo medio perti-
nentis OSB Legionen. dioc.
Desideriis vestris in
Anagnie non. Maii a° 6°
Bulle und Seide fehlen
In plica rechts Maths cap
Sub plica links ..
3 Ro
Ligaturen
gemischt
1547
Duplicat ohne alle
Notizen nur Com-
pator rechnung wie
oben

2936

Archives Nationales Paris
L 253 n. 231 1260 Maii 11
Br. 32. hoch 24.8 Plica 2.5
obern Rand 6.1 links 1.6
rechts 1.7
Alexander IIII .. abbati sancti
Benedicti Floriacen. Aurelianen.
dioc.
Ad audientiam nram
Dat Anagnie V Id Maii a° 6°
Bulle an Hanf
In plica rechts: Ay. 09
Sub plica links: 3 Ro
Kleine weite Schrift
mit einem betonten Buchstaben
Erste Linie für Oberlängen
P. vacat

2937

Firenze, Camaldoli
P. 17867 1260 Maii 20
Alexander IIII .. epo Aretin.
Referentibus nobis dilectis
Anagnie XIII kl. Jun. a° 6°
Bulle fehlt, Hanf erhalten
In plica rechts Maths. cap.
Ja. mel
Sub plica links
Ro
Breite Seitenränder
Die beiden ersten Linien unbe-
schrieben
Prachtvolle Schrift

2938

Firenze, Camaldoli
P. 17868 1260 Maii 20
Alexander IIII .. priori Heremi
Camaldulen. ad Rom. Eccl.
nullo medio pertinentis Are-
tin. dioc.
Petitio tua nobis
Anagnie XIII kl. Junii a° 6°
In plica rechts Maths. cap
Ja mel
Sub pl. links
Ro Bulle und Sei-
de fehlen
Rand oben mitte
p tinere dicitur.
R M. a. corrige
daneben L

2939

Bayer. Haupt-Staatsarchiv
Kl. Roth a/Inn fasc. 5

P. 77871 1260 Maii 23

Alexander IIII . . de E Oberspurch et
. . de Etel abbatibus Frisingen.
dioc.
Dilecti filij . . abbas
Anagnie X Kl. Junij anno Sexto

Bulle fehlt, Hanf erhalten
In plica rechts: G(?) de Wartin
A tergo Ecke oben links: A

Kleines Mandat 16.7 × 12.7
plica 4.2

Enge flotte Schrift
Erste Zeile beschrieben
Seitenlinie nur links

2940

Firenze, Badia Fiorentina
P. 1260 Maii 28

Alexander IIII . . abbi mon.
sci Salvi ord. Vallis Vm.
brose Florentin. dioc.
Conquesti sunt nobis
Anagnie V Kl. Jun. a° 6°
Bulle und Hanf fehlen
In plica rechts Jac Romanus
Ecke oben rechts ~~ma~~
Oberste Linie beschrieben
Sub plica unliniert
13.4 hoch, wovon 1.6 plica
14.2 breit
Seitenränder 0.6 breit
12 Zeilen zierlichster Schrift

2941

Archives Nationales Paris
L 253 n. 235 1260 Junii 9

Br. 31.7 hoch 21.8 Plica 3.9
oberer Rand 4.9 links 1.3
rechts 1.3
Alexander IIII . . decano Herefor.
dien
Credens dudum felicis
Dat Anagnie V Jd Junij a° 6°
Bulle an Hanf
In plica rechts T. . a
Sub plica links
Rand oben links: dupl
A tergo Ecke oben links:
Ganz kleine fette Schrift
Mit einem betonten Buchstaben
Ohne freie erste Linie
Papstnamen im Text nicht in Gitterschrift

nn. 236, 237, 238, 239
genau gleich, nur an andere Empfänger

P. vacat

2942

Bayer. Haupt-Staatsarchiv
Steingaden fasc. 9

P. vacat 1260 Junii 9

Alexander IIII . . decanus ecclie Cu-
tien.
Conquesti sunt nobis
Anagnie V Jd. Junij anno Sexto
Ausgezeichnet geprägte Bulle an Hanf
In plica rechts: . p. Angl.
Ecke oben rechts: ~~ma~~
Sub plica ausradierter zweizeiliger
Bullenanfang.

2943

Madrid Arch. Hist. Nacional
Dominicos Huesca 9 E
P. — Archivo Diputación
Alexander IIII 1260 Junii 8
.. epo Cesaraugustan. et ..
sacriste et magistro Guille
mo de Terua canonico secu
lris eccliē de Tutela Tira
zonen. dioc.
Querelam dilectorum filiorum
Anagnie XIIII kl. Julii a° 6°
Bulle fehlt. Hanf erhalten.

Initiale nicht ganz schwarz
In plica rechts R plat

2944

Madrid Arch. Hist. Nacional
Dominicos Huesca 10 E
P. — 1260 Junii 18
Alexander IIII .. abbi et con
ventui monasterii de Bero
la Cist. Tyrasonen. dioc.
Querelam dilectorum filiorum
Anagnie XIIII kl. Julii a° 6°
Bulle und Hanf fehlen
In plica rechts a a a a

Hier ist die Initiale ganz
schwarz. cf. supra

2945

Bayer. Haupt-Staatsarchiv
Memmingen Hospital fasc. 1
P. vacat 1260 Junii 23
Alexander IIII (rem. Mai.) ep. s. s. Da
dil filijs .. Magistro Hospitalis pauperum
de Sadra de Urbe cunctisque fratribus
etc. Dh PPM
Inter opera pietatis sci spiritus
prcm commendant amth a — amth
R. Ego Alexander cath. ecclie epo SS M
2 presb. 2 epi 4 diacon
Dat Anagnie per manum Magri Jordani
sce Rufine ecclie nostrq et vicecancel
larij VIII kl. Julij Ind. I Inc. Dnice
anno M. CC L2 pont. vero domni
ALEXANDRI pp. IIII anno Sexto

Bulle an feiner Seide
In plica rechts: at. Für Gitter
schrift; für Oberlängen Reine.
Dünne regelmäßige mittelgroße Gitter
schrift mit mittelgroßen Oberlängen
und ausgezeichneten Unterlängen.
Sehr feine kleine Schrift.
Papstnamen ein Lexx in Gitterschrift

2946

Bayer. Haupt. Staatsarchiv
Kl. Steingaden fasc. 9
P. vacat 1260 Junii 27
Alexander IIII (Gitterschrift) .. Prepo
sito et Conventui Monasterij de
Steingaden Premonstraten. ordinis
Augusten. dioc.
Cum a nobis
Anagnie V kl. Julij Anno Vecto
Bulle an Seide
In plica links: 2 s.
Erste Zeile frei. Seitenlinien.
Kleine sehr schöne Schrift
(Electis) und Capitelanfänge betont

2947

Wilten I I
P. 17909 1260 Julii 1
Alexander IIII .. abbati mon.
Wiltinen. eiusque fratribus
tam etc. in ppm
Religiosam vitam eligen-
tibus
inveniant Ame — Amen
R Ego Alexander catholice
ecclie eps SS (M)
2 presb. 2 epi 4 diac
Dat. Anagnie per manus
magri Jordani SRE vicecs
et notarii Kl. Julii indict. II
Inc. Dce a° M°. cc°. lx°. pont.
vero domini Alexandri pp IIII
anno sexto
In plica rechts hv ? lv ? bv

2948

Bayer. Haupt-Staatsarchiv
Kl. Schönthal fasc. 2
P. vacat 1260 Julii 5
Alexander IIII (Gitterschrift). Priori
et fratribus Heremitis Heremie Vallis
Spetiose ordinis sci Guillermi Rabis-
tonen. dioc.
Meritis nostre religionis
Anagnie II non. Julii Anno Sexto
Bulle an Seide
In plica rechts: Jo. S.
Sub plica links:
[illegible]
Rand oben Mitte: L und [illegible]
A tergo Ecke oben links J.
Oberer Rand breit. Erste Zeile frei,
Seitenlinien

2949

Instr. mon. F. dom. c. 66 1260 Julii 5
P. 17911
Alex. IIII mag. Raynerio de Viterbio
capellano nostro rectori patrimo-
nii beati Petri in Tuscia
Bone memorie .. Suanen
Anagnie III non. Julii a° 6°
Bulle an Hanfschnur
In plica rechts: Ja. Nar.
Sub plica links: [illegible]
A tergo: predicatorum

2950

Instr. misc. 1250–1275 cap. 19
P. — 1260 Julii 13
Alex. IIII .. electo Narbonen.
Lecta coram nobis
Anagnie III id. Julii a° 6°
Bulle und Hanf fehlen
In plica rechts: R Plac

A tergo: Epo Magalonen.

2951

Instr. misc. 1250 - 1275 cap. 15
P. — 1260 Augusti 13
Alex. .. abbati et conventui monasterii de Palaziolis Cistercien ordinis Albanen. dioc.
Cum a nobis
Sublaci id. Augusti a° 6°
Bulle und Seide fehlen
In plica rechts: p.
Sub plica links: XV
A tergo: de Palaziolis

2952

Coblenz Staatsarchiv
Domcapitel
P. — 1260 Sept. 7
Alex IIII capitulo Treverensi
Cum dilectus filius
Sublaci VII id. Sept. a° 6°
Bulle an Seide
In plica rechts A. G.
In plica von links nach rechts
R Guill. I darunter
Rec l. p. G. az., rechts von der Seide längeren radirten Befehl, endlich ganz rechts weiteren Kanzler Befehl
A tergo oben mitte
homo † consimilis scripta
est

2953

Instr. mon. F. Dom. c 59 1260 oct. 7
P. 17950
Alex. IV fratribus ord. Predic. inquisitoribus heretice pravitatis in Lombardia et Marchia Tannen.
Firmissime teneat prudentia
Anagnie non. Octobris a° sexto.
Bulle an Hanfschnur.
In plica rechts: de Curia
Jac. Anag
A tergo: fratris Raynerii predicatorum

2954

Instr. mon. F. Dom. c. 87 1260 Oct. 9
P. 17951 rep. 15731
Alex. IIII fratribus Predicatoribus inquisitoribus prav. heretice in Lombardia et Marchia Tannen.
Cupientes ut inquisitionis
Anagnie VII id. Octobris a° 6°
Bulle an Hanfschnur.
In plica links: BV de Curia
A tergo: predicatorum und von anderer Hand: fratris Raynerii

2955

Coblenz Staatsarchiv
Domcapitel
P. – 1260 October 17
Alex. IIII capitulo Traveren.
Cum dilectus filius
Anagnie XVI Kl. Nov. a° 6°
~~Ad~~ Bulle an Seide halb ausgerissen
In plica rechts L. p. (vergl. 1260 Sept. 7 woselbst der Befehl zur Ingrossierung in plica an den Schreiber L. p. vom Distributor G. Ar.

2956

Instr. Mon. F. Dom. c 89 1260 Nov. 17
P. 17966
Alex. IIII .. priori S. Martini de Guazolongo Pisan. et .. preposito ecclesie de Casulis Wulterpan. dioc.
Exhibita nobis dilectorum
Laterani XV Kal. Decembris a° 6°
Bulle an Hanfschnur.
In plica rechts: B. pu
pro magro Tho Ancen.
A tergo: predicatorum

2957

Instr. Mon. F. Dom. c. 24 1260 Nov. 27
P. 17977
Alex. IV fratri Reinerio de Placentia et aliis fratribus ord. Bed. inquisitoribus heretice pravitatis in provincia Lombardie et Marchia Tannen.
Ad audientiam nostram. –
Laterani V Kal. Decembris anno 6°
Bulle an Hanfschnur
In plica rechts: B. P.
In plica links: Ista non est sensanda, si tamen super hoc sit aliquid faciendum, novam petitionem domino pape legendam h. fiat.
Rand oben halblinks:
fiant due consimiles de Curia
Rx G. J.
A tergo: frater Reinerius predicatorum

2958

Firenze, SS. Annunziata di Firenze
P. 17980 1260 Decembris 1
Alexander IIII .. priori et fratribus Servorum sancte Marie Senen. O. Sang.
Vestre meritis religionis
Lateran Kl Dec. a° 6°
Bulle fehlt, Seide erhalten
In plica rechts: Ur. S.
Sub plica links
Rand oben mitte L G J

2959

Instr. mon. F. Dom. c. 104 1260 Dec. 2
P. 17984
Alex. IIII .. priori provinciali fratrum Pred. in Lombardia.
Cum super negotio
Laterani IIII non. decembris a° 6°
Hanfschnur. Bulle fehlt.
Rand mitte oben:
R4 quitt et fiant due de curia

2960

Firenze, Strozziane Ugnaccioni
Notariat 1260 Decembris 4
Alexander IIII Donato nato quondam magistri Guidonis Nasi de Florentia laico
Quia si ius
Lateran. II non. Dec. a° 6°
Bulle an Seide
In plica rechts: C. La.
Ecke oben links 7
A tergo dünn mittelgross
cf. P. 17755
Quia si ius
Rursus ne contractum
Hinc est quod
Nulli ergo omnino
Si quis autem
ad predicta officia
ad que fuisti repertus
ydoneus
CXXXVIII capto anno sexto

2961

Archivio di Stato Milano
Bolle e Brevi
P.— 1260 Decembris 8
Alexander IIII .. priorisse et conventui ecclie S. Marie in Hospitali S. Laurentii extra portam Ticinii Osbug. Mediolanen. dioc.
Necessitatibus vestris benigno
Lateran. VI id. Dec. a° 6°
Bulle fehlt, Seide erhalten
Sub plica links

2962

Firenze S. Donato in Polverosa
P.— 1260 Decembris 15
Alexander IIII .. epo Fesulan et .. abbi mon. sce Marie et .. priori sci Salvatoris ord. Camaldulen. Florentin.
Conqueste sunt nobis
Lateran. XVIII Kl. Jan. a° 6°
Bulle und Hanf fehlen
In plica rechts scriptor
Ecke oben rechts
13.7 hoch, wovon 2. plica
16.1 breit, 13 Zeilen zierlichster Schrift.

2963

Firenze, Camaldoli
P. 17994 1260 Decembris 18
Alexander IIII .. prioris de conventu Heremi Camaldulen. ac univ. abbibus, abbatissis, prioribus, priorissis, fribus et sororibus Camaldulen. ordinis ad Roman. Eccl. nullo medio pertinentibus
Devotionis vestre precibus
Lateran. XV Kl. Jan. a° 6°
In plica rechts A b c
Bulle und Seide fehlen
Erste Linie frei
Sub plica halb unliniirt

2964

Firenze, Camaldoli
P. 17995 1260 Decembris 22
Alexander IIII .. preposito ecclie Fesulan.
Querelam dilectorum filiorum
Lateran. XI Kl. Jan. a° 7°
Bulle fehlt, Hanf erhalten
In plica rechts A a.
Sub plica links
Rand oben Mitte
Erste Linie beschrieben

2965

Firenze, Camaldoli
P. 17996 1260 Decembris 23
Alexander IIII .. plebano plebis de Biblena Aretin. dioc.
Significarunt nobis dilecti
Lateran. X Kl. Januarii a° 7°
Bulle fehlt, Hanf erhalten
In plica rechts a g.
Sub plica links
Rand oben Mitte cr und
Ecke oben rechts
Oberste Linie beschrieben
Sub plica halb liniirt

2966

Archivio di Stato Milano
Bolle e Brevi Punkte
P. 17997 1260 Decembris 23
Alexander IIII univ. archepis et epis et dil. filiis .. abbatibus, prioribus decan. prepos. archidiac. archipresb. plebanis et aliis eccles. prelatis ad quos littere iste pervenerint
De dilecti filii
Lateran. X Kl. Jan. a° 7°
Runde, regelmässige Bulle an Hanf
In plica links de Cur. und Nepot. v. de Cur incontinenti
Rand oben Mitte duplicetur

2967

Genova Archivio di Stab
N. g. 1523

1260 Decembris 28

Alexander IIII capitulo ecclesie
Tannen.
Ea que iudicis
Lateran. V Kl. Jan. a° 7°
Bulle und Seide fehlen

Ohne Schreibernamen

Erste Zeile frei
Gestreckte Ligaturen

Grosse Urkunde, in der Mitte
glatt durchgeschnitten

2968

Carcassonne, Archives Départem.
H. 318

P. 18002 1261 Januarii 3

Alexander IIII mag. et fratribus ord.
fratrum Predicatorum
Pium est eo
Lateran. III non. Jan. a° 7°
Bulle fehlt, Seide erhalten
In plica rechts Bo Parmen. pro Deo

Erste Zeile frei
Seitenränder klein, Linien
Gestreckte Ligaturen
Sehr schöne Schrift.

2969

Toulouse, Archives Départem.
H. 23

P. – 1261 Januarii 3

Alexander IIII .. magro et fratribus
Hospitalis Jerosolimitan.
Sacravestre religionis
Lateran. III id. Jan. a° 7°
Bulle und Seide fehlen
Ohne alle Notizen
Gestreckte Ligaturen
Erste Zeile frei.

2970

Instr. Mon. F. Dom. c. 93 1261 Jan. 3
P. 18002

Alex IIII .. mag. et fratribus ord. fr. Pred.
Pium est et –
Lateran. III non. Jan. a° 7°
In plica rechts . . . . Neuranso
Bulle fehlt. Seidenfäden.
Zerfressen, wasserfleckig
cf. 1265 Maii 5
1265 Maii 31

2971

Instr. mon. F. Dom. c. 158 1261 febr. 4
P. 18026
Alex. IIII .. episcopo Constantien
Sua nobis dilecti
Lateran. II non. februarii a° 7°
Bulle an Hanfschnur
In plica rechts: M. P.
Rand oben links: dupt
a tergo Predicatorum

2972

Firenze, Vallombrosa
P. 18051 1261 februarii 25
Alexander IIII .. abbi et conventui mon. Vallis Umbrose ad Rom. Eccl. nullo medio pertinentis Fesulan. dioc.
Petitio vestra nobis
Lateran. V kl. martii a° 7°
Bulle und Seide fehlen
In plica rechts Jo. de Camp.
Sub plica links V
B pm
Rand oben Mitte

Ganz ungewöhnliches Querformat
54.7 breit
30.1 hoch
4.6 plica.

2973

Firenze, Vallombrosa
P. 18052 1261 februarii 25
Alexander IIII .. Vulteran. electo
Petitio dilectorum filiorum
Lateran. V kl. martii a° 7°
Bulle und Hanf fehlen
In plica rechts f.
Oberste Linie beschrieben
Sub plica halb unliniirt
Prachtvolle feste runde Schrift

2974

Firenze, Vallombrosa
P. 18073 1261 martii 23
Alexander IIII .. priori sancti Salvatoris Camaldulen. Florentin.
Intellecto dudum quod
Lateran. X kl. apr. a° 7°
Bulle und Hanf fehlen
In plica rechts pl R
Rand oben Mitte cor
Oberste Linie frei
Sub plica unliniirt

2975

Vgl. Kamph. Spätarchiv
Gen. F. ad 1.

P. 18083* — 1261 Aprilis 8

Alexander III [servus servorum Dei] dilectis filiis [prepositis] Magistris [et] Fratribus [Templi] presentes [et futuros] salutem [et apostolicam benedictionem]

Religionem [vestram] [ex]cellentibus [virtutibus] [ad]ornari [et] [ad]mirabilem [in] [Ch]risto [fi]delium [devotionem] [ha]beri [ad] [vos] [et] [ordinem] [vestrum] [ex] [pia] [devotione] [fidelium] [Ch]risti [ad] [vos] [et] [ordinem] [vestrum] [ha]beri [ad] [vos] [et] [ordinem] [vestrum]

R. Ego Alexander cath. eccl. ep. M
2. preb. 2 ep. 2 archidiac.

Dat. Laterani per manum magri Jordani sancte Romane eccl. notarii et vic. cancellarii VI Id. Aprilis Ind. III Incarn. dominice anno Mill. CC LX primo pontif. vero domni Alexandri pp IIII anno septimo

Bulle an Leder
In plica rechts: a a a ziemlich
Sehr hübsche Gitterschrift mit Ausläufern
Oberlängen und kleinen Unterlängen; für
Oberlängen kein Platz.
Je drei Seitenlinien

2976

Instr. mon. F. Tom. c. 33 1261 Apr. 10
P. 18089 sep.

Alex. III .. mag. et universis prioribus ac aliis prioratus gerentibus ord. fratrum Templi.

Licet ad hoc. Laterani IIII id. aprilis anno 7°
Bulle an Leder[schnüren].
Sub plica links: ..
J. Curtis Cap. N. Riet
Oben rund links: Innocentius pp. IV in cedula. von anderer Hand:
Petitur renovari

2977

Instr. mon. F. Tom. c. 75 1261 Apr. 10
P 18090

Alex. III .. mag. et fratribus ord. Templi
Cum a nobis —
Laterani IIII id. aprilis anno 7°
Lederschnüren. Bulle fehlt.
In plica rechts: J. me.

2978

Barcelona Corona de Aragón
Leg. 14° n. 7°
P. — 1261 Aprilis 10

Alexander III .. abbati Sci Petri de Gallicanto Gerunden. .. priori Sci Michaelis de Fallis Barchinonen. dioc. et Petro Arberti canonico Barchinonen.
Cum olim ea
Laterani V id. Apr. a° 7°
Bulle fehlt. Umschrift erhalten
In plica rechts Jo. Dñe
Sub plica links Bpñ

2979

Nîmes Archives Départem.
G. 1319
P. — 1261 Maii 7

Alexander IIII .. abbi Sendracen.
et .. priori S. Bandilii OSB
Nemausen. Dioc.
Sua nobis dilectus
Viterbii non. Maii a° 7°
Bulle und Hanf fehlen
In plica rechts Rob. Se

2980

Archivio di Stato Milano
Bolle e Brevi
Unbulliertes feierl. Privileg

Alexander IIII d. in xpo filiabus
abbatisse mon. S. M. et S. Apoli-
naris extra Portam Romanam
Mediolanen. eiusque etc. in ppm
Religiosam vitam eligentibus
inveniant Amen a Amen
R Ego Alexander catholice
Ecclie Epo SS M
Unbulliert, ohne plica, im
Text verbessert.
Das Datum ganz ausradirt.

2981 (recto)

Karlsruhe Gr. Bad. Gen. Landesarch.
Select der Papsturk. cap. 254
fällt in die letzten Tage
des Papstes ~~[illegible]~~ (1261?)
Alexander IIII abbati monaste-
rii de Godesowe eiusque ...
in pap.
Religiosam vitam eligentibus
Amen Amen Amen
(R) Ego Alexander etc. (M)
Drei Reihen (unvollendet) von
Unterschriften
Datum, plica, Besiegelung
fehlen
Rand oben halblinks und halb
rechts auscultetur
Über der vorletzten Textzeile
mitten durchgeschnitten
Unvollendetes Original

2981 (verso)

1897

Nachfolger Urban IV hat dann
eine neue Urkunde ausge-
fertigt.
Die unvollendete fällt also
in die letzten Lebenstage
Alexanders IV. Die Bezeich-
nung „Fragment" auf
dem Karlsruher Umschlag
ist darum falsch
Unterschriften:
2 Priester, 2 Bischöfe
1 Diakon
Auf der neuen von Urban
2. 2. 3.

2982

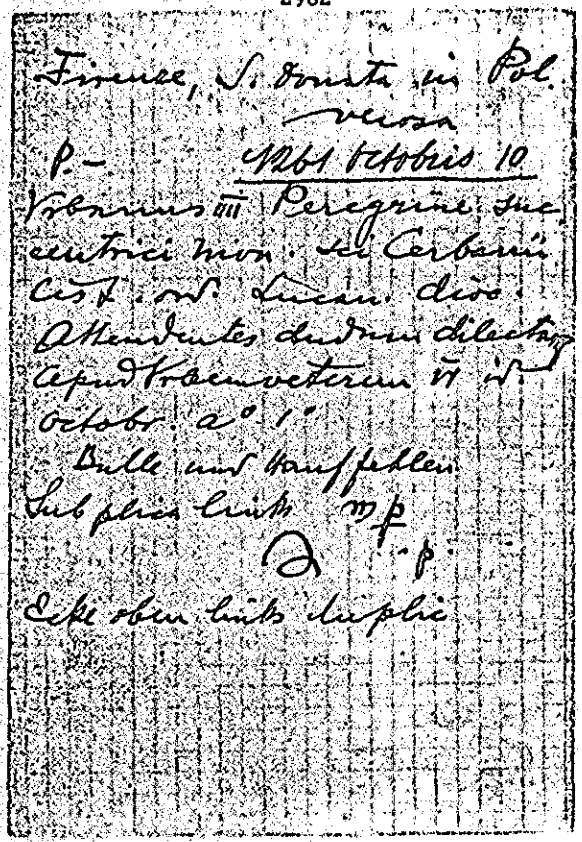

Firenze, S. Donata in Pol. verosa
P. – 1261 Octobris 10
Vrbanus IIII Peregrine succentrici mon. sci Cerbonii Cist. ord. Lucan. dioc.
Attendentes dudum dilectas
Apud Vrbemveterem VI id. Octobr. a° 1°
Bulle und Hanf fehlen
Sub plica links m p
Ecke oben links in plic

2983

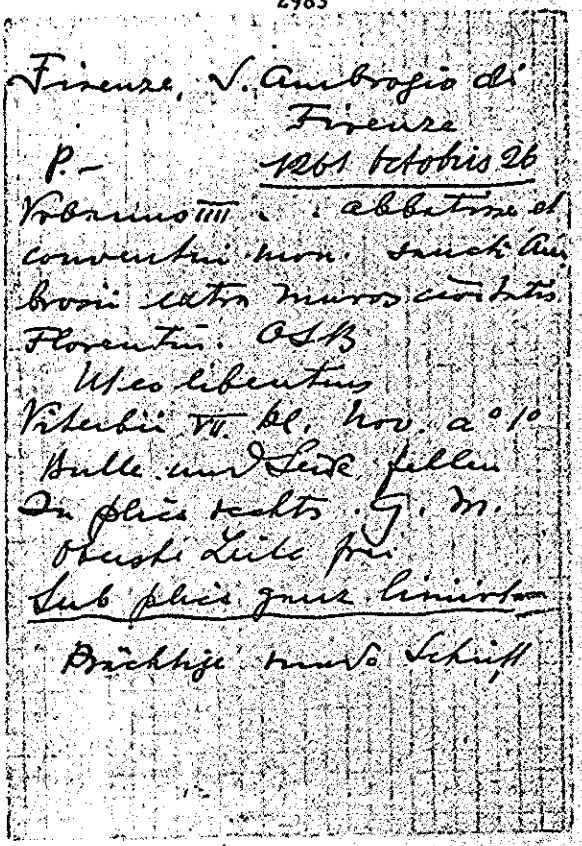

Firenze, S. Ambrogio di Firenze
P. – 1261 Octobris 26
Vrbanus IIII . . abbatisse et conventui mon. sancti Ambrosii extra muros civitatis Florentin. OSB
Ut eo libentius
Viterbii VII kl. nov. a° 1°
Bulle und Seide fehlen
In plica rechts G. M.
Oberste Zeile frei
Sub plica ganz liniirt
Prächtige runde Schrift

2984

Public Record Office London
Papal Bulls bundle 33 n. 3
P. 18148 1261 Novembris 12
Urbanus IIII regi Anglorum illustri
Pre ceteris rebus
Viterbii II id. nov. a° 1°
Bulle an Hanf
in plica rechts p. Bo.
In plica links
R Symon. Reat
I pro scr. proven (?)
Ecke oben link . L.
rechts ~~pl~~

2985

Paris Archives Nationales
J 685 n. 54
Breite 32.7 Rand links 1.5 rechts 1.6
Höhe 23.5 Rand oben 5. plica 2.6
Ohne erste freie Linie / Je eine Seitenlinie
P. 18155 1261 Novembris 20
Vrbanus IIII (Maj) Carmo in xpo filio . . Regi Francie Illustri
Et si firmi
Dat Viterbij XII kl Decembr / a° 1°
Bulle an feiner Seide
In plica rechts : F
Sub plica links : B p m
Ecke oben links : R
fette kleine stumpfe Schrift

2986 (recto)

Rx

Paris Archives Nationales
J 684 n. 40
Breite 32. Rand links 1.5 rechts 1.5
Höhe 25.3 Rand oben 5. plica 2.2
Ohne erste freie Linie / Je eine Seitenlinie
P. 18156 1261 Novembris 21
Vrbanus IIII (Maj) Carmo in xpo filio . . Regi Francie Illustri
Personam tuam fili
Dat Viterbij XI Kl Decembrx a° 10
Bulle an feiner Seide
In plica rechts: F
Sub plica links: B.pm
Ecke oben links: Rx
verte

2986 (verso)

A tergo oben Mitte groß steif mit dickem Stift!

(Sept) Cap. XXI

Kleine schöne fette Schrift

2987

Archives Nationales Paris
L 254 n. 1 1261 Novembris 21
Br. 29.2 hoch 22.5 plica 2.1
oberer Rand 6.2 links 1.4
rechts 1.4
Urbanus IIII (Gitterschrift Initiale verziert) Carissimo in xpo filio . . Regi Francie Illustri
hielt is de
Dat Viterbij XI Kl Decembrx a° 10
Bulle an feiner Seide
In plica rechts: Dat Romanus
A tergo oben Mitte: de pro Regi
Kleine sehr schöne Schrift mit gestr. Ligaturen, mit zwei betonten Satzanfängen
Erste Linie für Gitterschrift und Oberlängen

P. vacat

2988

Paris Archives Nationales
J 447 n. 58
Breite 21.5 Rand links 1. rechts 1.
Höhe 17.3 Rand oben 3.9 plica 3.
Erste Linie über Oberlängen
Je eine Seitenlinie
P. vacat 1261 Novembris 24
Vrbanus IIII .. Archiepo Tyren
Devotionis tue precibus
Dat Viterbij / VIII Kl Decembrx a° 10
Bulle an dickem Hanf
A tergo oben Mitte: Archiepus Tyren
Prachtvolle kleine Schrift

2989

Barcelona Corona de Aragón
Leg. 15° n° 1°
P. — 1261 Novembris 26
Urbanus IIII .. Epo Cesar
augustan.
Pervenit ad audientiam
Viterbii VI Kl. Dec. a° 1°
Bulle an Hanf
In plica rechts Jacobus de Me-
nania
Sub plica links Bpn
Ecke oben rechts bo

2990

Marseille Archives Départem.
H. O. J. 6
P. — 1261 Novembris 29
Urbanus IIII .. magistro et frater-
bus domus militie Templi Jeros
Justis petentium desideriis
Viterbii III Kl. Dec. a° 1°
Bulle fehlt, Seide erhalten
In plica rechts al p
Erste Zeile frei, Seitenlinien
Herrliche Schrift
Schöne gestreckte Ligaturen

2991

Karlsruhe Gr. Bad. Gen. Landesarchiv
Select der Papstunk. cap. 200
P. — 1261 Decembris 2
Urbanus IIII abbati monaste-
rii de Goddesowe eiusque —
in perp.
Religiosam vitam elegentibus
Capitels anfänge betont
Amen Amen Amen
(R.) Ego Urbanus (M.)
Drei Reihen (2. 2. 3) Unterschriften
Dat. Viterbii per manum magistri
Jordani SRE notarii et vice
cancellarii IIII Non. Dec. a° 1°
Bulle an Seide
Ecke oben rechts bo

2992

Arch. Arcis
Arm. IX cap. 7 cap. 3 21/81
P. 18180 1261 Dec. 7
Urb. IIII .. cancellario eccle Lin-
colnien.
Dilecti filii Rogeri
Viterbii VII Id. Dec. a° 1°
Bulle an Hanfschnur
A tergo oben Mitte!
Accatistus

2993

Paris Archives Nationales
J 447 n. 60
Breite 22.5 Randlinks 1.3 rechts 1.3
Höhe 16.6 Rand oben 3.5 plica 3.2
Erste Linie über Oberlängen /
Je eine Seitenlinie
P. vacat 1261 Decembris 12
Vrbanus IIII Egidio Archiepo Tyren
In multis sed
Dat Viterbij / II Jd Decembr a° 1°
Bulle an Hanf
In plica links: B. fit
Rand oben Mitte: L
A tergo Ecke oben links: /
Mitte: . . Archiepo Tyren
Eilige kleine Schrift

2994

(Datum)
Paris Archives Nationales
J 451 n. 2
Breite 24.2 Rand links 1.3 rechts 1.3.
Höhe 19.1 Rand oben 3.9 plica 2.8
Erste Linie für Gitterschr und betonten Buchstaben / Je 1 Seitenl.
P. vacat 1261 Decembris 12
Vrbanus IIII (Gitterschr) Egidio Archiepo Tyren
Denotionis tue probata
Dat / Viterbij II Jd Decembr a° 1°
Bulle an feiner Seide
In plica links: B. fit
Sub plica links: B pm
A tergo oben Mitte: Archiepo Tyren
Etwas flüchtige, aber klare Schrift

2995

Paris Archives Nationales
J. 451 n. 2 bis
Breite 27. Randlinks 1.6 rechts 1.6
Höhe 21. Rand oben 4.3 plica 2.7
Erste Linie für Gitterschr. und Oberlängen /
Je eine Seitenlinie
P. vacat 1261 Decembris 12
Vrbanus IIII (Gitterschr) Egidio Archiepo Tyren
Denotionis tue probata
Dat Viterbij II Jd Decembr /
a° 1°
Bulle an feiner Seide
In plica rechts: F. a.
A tergo oben Mitte: Archiepo Tyren
Deutliche weite Schrift

2996

Napoli Curia Eccles. Vol. 4°
P. 13186 1261 Decembris 13
Vrbanus IIII [ohne Punkte]
preceptoribus et fribus Hospit.
Sce Marie Theuton. presentes
litteras inspecturis
Canonica constitutione cavetur
Viterbii id. Dec. a° 1°
Bulle und Hanf fehlen
Plica abgeschnitten

2997

Bayer. Haupt. Staatsarchiv
Frising Hochstift fasc. 9

P. 18189 1261 Decembris 18

Vrbanus IIII .. de Tyrhaupt Augusten
et ... de Schiren. frisingen. dioc.
Abbatibus
Exparte venerabilis
Viterbij XV Kl. Januarii Anno Primo

Bulle an dickem Hanf
In plica rechts: Jo. S.

10 zeiliges Mandat Gl. 3 x 15.7
plica 2.9

Verhältnissmässig breite Ränder,
obschon Mandat.

2998 (recto)

Datum R

Paris Archives Nationales
J 685 n. 60

Breite 44.8 Randlinks 1.9 rechts 1.8
Höhe 30.9 Randoben 6.5 plica 2.1
Ohne erste freie Linie / Je eine
Seitenlinie

P. 18190 1261 Decembris 20

Vrbanus IIII (Maj) nobili viro
Philippo primogenito Carmi
in Xpo filij nostri .. Regis Fran
cie Illustris
Exulta proles Regia
Dat / Viterbij XIII Kl Januarij
a° 1°
Bulle an Seide verte
In plica rechts: F
Sub plica links: B pm

2998 (verso)

a tergo oben Mitte:
G. de Harecourt pro Rege

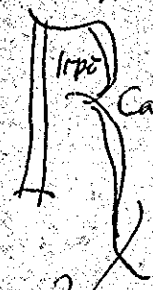

Kleine Fette sehr schöne Schrift

2999

Archives Nationales Paris
L 254 n. 2 1261 Decembris 21

Br. 23.2 hoch 17. Plica 3.5
oberer Rand 3.7 links 1.3
rechts 1.1
Vrbanus IIII .. Abbati Sci
Benedicti Floriacen Aurelianen dioc
Pium esse dinoscitur
Dat Viterbij XII Kl Januarij a° 1°
Bulle an dickem Hanf
In plica rechts: ... 8
Sub plica links: ?
Bpm

Ecke oben rechts: ~~Bo~~
Unruhige getrennte Schrift
Mit einem betonten Buchstaben
Erste Linie für Oberlängen

P. 18194

3000

Paris Archives Nationales
J 431 n. 34
Breite 57.2 Rand links 2.1 rechts 2.1
Höhe 41.5 Rand oben 6.7 plica 3
Erste Linie für Oberlängen / Je eine Seitenlinie
P. vacat 1261 Decembris 23
Vrbanus IIII . . priori fratrum Predicatorum Parisien
Pre cunctis vre
Dat Viterbij X Kl Januarij / anno 1°
Bulle an Hanf
In plica rechts: Jac Romanus
A tergo oben Mitte:
G. de Herecourt pro Rege
Kleine prachtvolle Schrift

3001

Archives Nationales Paris
L 254 n. 3 1261 Decembris 23
Br. 34.9 hoch 24.9 Plica 2.4
oberer Rand 5.5 links 1.8
rechts 1.8
Vrbanus IIII . . Abbati Monasterij sancti Dionisij in Francia Parisien dioc
Cum sicut ex
Dat Viterbij X Kl Januarij a° 1°
Bulle an Hanf
In plica rechts: Jac Romanus
Sehr feine kleine Schrift
Mit einem betonten Buchstaben
Erste freie Linie zwecklos

cf. P. 18193

3002

Paris Archives Nationales
J 686 n. 79
Breite 37.3 Rand links 1.6 rechts 1.6
Höhe 29.4 Rand oben 7.5 plica 3.3
Erste Linie für Gitterschrift
Kleinere Oberlängen / Je eine Seitenlinie
P. 18196 1261 Decembris 27
Vrbanus IIII (Gitterschr) Carmo in Xpo filio . . Illustri Regi Francorum
Serenitatis Regie nota
Dat Viterbij VI Kl Januarij / a° 1°
Bulle an feiner Seide
In plica rechts: Jac Mut
A tergo oben Mitte: pro Rege Franc

3003

Archives Nationales Paris
L 254 n. 4 1262 Januarii 13
Br. 23.8 hoch 18.8 Plica 3.4
oberer Rand 4.1 links 1.2
rechts 1.3
Vrbanus IIII . . Abbati Monasterij sancti Dionisij in Francia Parisien dioc ad Romanam ecclesiam nullo medio pertinentis ordinis sancti Benedicti
Religio tua meretur
Dat Viterbij Jd Januarij a° 1°
Bulle an dickem Hanf
In plica rechts: D. P.
Sehr nachlässige Schrift
Ohne jeden betonten Buchstaben
Erste Linie für Oberlängen

P. 18216

3004

Archives Nationales Paris
L 254 n. 5 1262 Januarii 13

Br. 24. hoch 18.5 Plica 2.2
oberer Rand 3.5 links 1.2
rechts 1.1

Urbanus ⅢⅠ (Gitterschiff, Initiale verziert) : abbati ecclesie Cormeretij Nouariensij Lemouicensis diocesis ad Romanam Ecclesiam nullo medio pertinentis ordinis sancti Benedicti Patriensi diocesi

Cum a nobis
Dat Viterbij 3ª Januarij a° 1°

Bulle an Seide
An plica links: B. V.
Rand oben mitte: Cor
Ecke oben rechts: Ro
A tergo oben mitte: G. Tallicio

Kleine regelm. Schrift, mit gestrock. Ligaturen, mit 4 verzierten Satzanfängen
In 1. Zeile 1 vac. Buchstabe
Erste Linie für Gitterschiff mit Parallinien

P. 18215

3005

beati Dyonisii

Archives Nationales Paris
L 254 n. 6 1262 Januarii 13

Br. 24.5 hoch 20.5 Plica 3.1
oberer Rand 3.5 links 1.
rechts 1.3

Urbanus ⅢⅠ (Gitterschiff, Initiale verziert) : abbati ecclesie Cormeretij Nouariensij beati Dyonisii in Francia ad Romanam Ecclesiam nullo medio pertinentis ordinis sancti Benedicti Patriensi diocesi

Cum a nobis
Dat Viterbij 3ª Januarij a° 1°

Bulle an Seide
An plica links: B. V.
Rand oben mitte: Cor
Ecke oben rechts: Ro
A tergo oben mitte: G. Tallicio

Kleine fette Schrift, mit gestrock. Ligaturen, mit viele verzierten Satzanfängen
In 1. Zeile 1 vac. Buchstabe
Erste Linie für Gitterschiff mit Parallinien

P. vacat

3006

Instr. pron. T. Dom. c. 73 1262 Jan. 13

P. 18213

Urb. III. ... mag., prioribus et universis fratribus ord. Pred.

Ami ex apostolici
Viterbii iv. Januarii a° 1°
Bulle an Seidenfäden.
An plica rechts: A. S. portes (?)
Sub plica links: --

Bf
A. Sete Dominicane

3007

Archives Nationales Paris
L 254 n. 7 1262 Januarii 18

Br. 21. hoch 22.4 Plica 3.1
oberer Rand 5.2 links 1.2
rechts 1.2

Urbanus ⅢⅠ (maiuscule) Dil. in Xpo filiatus ... - abbatiae et Conventui monasterij de Tamarcheio Cisterciensis ordinis Xanctonensis dioc.

Cum a nobis
Dat Viterbij XV Kl. Februarij a° 1°
Bulle mit Seidenfäden
An plica rechts: G. di Motte
Sub plica links: --

BS
Ecke oben rechts: Ro

Eckige unsichere Schrift, mit gestrock. Ligaturen, mit 4 verzierten Satzanfängen
In 1. Zeile 1 vac. Buchstabe
Erste Linie für Papstnamen

P. vacat

3008

Madrid Arch. Hist. Nacional
Huesca Santa Cristina C 176
P. ~ viceancellarius
1262 Januarii 20
Vrbanus III: abbti monast. Sa
Marie de Gloria eiusque fratri
etc. in ~~Christo~~
Religionem vestram eligentibus
viventium Amen A. a.
(R.) Ego Vrb. C. S. Epo es (M)
2 presb. 2 epi 4 diac.
Dat. Viterbii p. m. magri Jordani
SRE notarii et viceancellarii
XIII Kl. febr. ~~ind.~~ ... Inc. Dce
anno Hº. Cº. LXIIº pont. vero domni
Vrbani pp IIII anno primo
Bulle fehlt. Seite erhalten
In plica rechts nur Ecke oben
rechts erhalten

3009

Archives Nationales Paris
L 254 n. 8 1262 Januarii 20
Br. 24.8 hoch 18.2 Plica 1.7
oben Rand 5.1 links 1.3
rechts 1.3
Vrbanus IIII (Überleitung
von Gitterschr. in Minuscel.) ... abbati
Monasterii sancti Dyonisii in
Francia ad Romanam Ecclesiam nullo
medio pertinentis ordinis sancti Benedicti Cisterciensis
Devotionis vestre precibus
Dat Viterbij XIII Kl Februarij a° 10
Bulle an Seide
In plica rechts: p. ...
Rand oben Mitte: cor
Ecke oben rechts: ~~bo~~
Kleine ungenaue Schrift, mit
gestreck. Ligaturen, mit 3 vers.
Satzanfängen
In 1. Zeile 1 vers. Buchstabe
Erste Linie für Pz Protokolle und
Oberlängen

P. 18219

3010

Archives Nationales Paris
L 254 n. 8bis 1262 Januarii 20
Br. 25.8 hoch 19.5 Plica 2.8
oberer Rand 5.2 links 1.2
rechts 1.3
Vrbanus IIII (Übergangsschrift
Minuscel.) ... abbati et conventui
Monasterii sancti Dyonisii in
Francia ad Romanam Ecclesiam nullo
medio pertinentis ordinis sancti
Benedicti Cisterciensis
Devotionis vestre ~~precibus~~ precibus
Dat Viterbij XIII Kl Februarij a° 10
Bulle an feiner Seide
In plica rechts: A. G.
A terga oben links: Sancti Dyonisius
Kleine feste Schrift mit gestreck
Ligaturen, mit 3 versetzten Satz-
anfängen
In 1. Zeile 1 vers Buchstabe
Erste Linie für Pz Protokolle und
untere Oberlängen

P. 18219

3011

Archives Nationales Paris
L 254 n. 9 1262 Januarii 21
Br. 28.7 hoch 21.4 Plica 3
oberer Rand 4.4 links 1.1
rechts 2.2
Vrbanus IIII (Gitterschrift,
Zeilen versetzt) ... abbati Cis-
tertij eiusque conventui et con-
ventibus Ordinis Cisterciensis
ordinis
Cum a nobis
Dat Viterbij XII Kl Februarij a° 10
Bulle fehlt, Seide erhalten
In plica rechts: P. B
Sub plica links: Inc. Vrbi
Ecke oben rechts: a
A terga Ecke oben links: J
oben Mitte: Cisty ord
Kleine feste Schrift, mit gestr.
Ligaturen, mit vier # versetzten
Satzanfängen
In 1. Zeile 1 vers Buchstabe
Erste Linie für Gitterschrift

P. vacat

3012

Madrid Arch. Histór. Nacional
Dominicos Huesca. 11 E
P. — 1262 Januarii 28
Vrbanus IIII .. abbi et conven
tui monast. de Berola Cist. O.
Tyrasonen. dioc.
Querelam dilectorum filiorum
Viterbii V kl. febr. a° 1°
Bulle an Hanf
In plica rechts T. a.
Rand oben Mitte c/or
Ecke oben rechts R/o

3013

Madrid Arch. Histór. Nacional
Dominicos Huesca 12 E
P. — 1262 Januarii 28
Vrbanus IIII .. ego Cesaraugus
Tan. et .. decano Tyrasonen.
ac .. sacriste secularis ecclie
Tutelan. Tyrasonen. dioc.
Querelam dilectorum filiorum
Viterbii V kl. febr. a° 1°
Bulle und Hanf fehlen
In plica rechts T. a.
Ecke oben rechts R/o

3014

Bayer. Haupt-Staatsarchiv
Kl. Seeon fisc. 5
P. 18223 1262 Januarii 31
Vrbanus IIII .. abbati monasterij
de Roth Frisingen. dioc.
Dilecti filij .. abbas
Viterbij, II kl. februarii anno Primo
Bulle an dickem Hanf
In plica rechts: Schreibername
Ecke oben rechts: b/o
A tergo Ecke oben links:)
Kleines Mandat 15.8 × 10.9
plica 0.6
Erste Zeile beschrieben.
Nur links Seitenrand
Leicht nach links neigende Schrift.

3015

Archives Nationales Paris
L 254 n. 10 1262 Februarii 6
Br. 32.7 hoch 22 Plica 3.1
oberer Rand 4.9 links 1.9
rechts 1.7
Vrbanus IIII (Übergangsschrift)
.. Magro Z fratribus Militie Templi
Jerlimitan
Quanto devocius divino
Dat Viterbij VIII ~~gd~~ Februarij a° 1°
Bulle an feines Seide
A tergo oben mitte: ℂ
Etwas eckige, aber deutliche Schrift,
mit gestr. Ligaturen, mit 3 verzierten Satzanfängen.
In 1. Zeile zwei verz. Buchstaben
Erste Linie für Papstnamen und Oberlängen
Papstname im Text in Gitterschrift

P. vacat

3016

Archives nationales Paris
L 254 n. 10 bis 1262 februarii 6
Br. 33.2 hoch 22. Plica 2.3
oberen Rand 5.6 links 1.5
rechts 1.5
Urbanus III (Übergangsschrift)
III n. 10
Bulle an Seide
Schöne klare feste Schrift
Ohne erste freie Linie
Papstnamen im Text in Gitterschrift

P. vacat

3017

Archives nationales Paris
L 254 n. 11 1262 februarii 13
Br. 23.7 hoch 22.8 plica 3.8
oberen Rand 4.4 links 1.
rechts 1.
Urbanus III - - Reperito
eccles Ambianten
Dat Viterbij Ad [illegible] nonarum
Bulle an Hanf
Ueb plica rechts: Jat Je..
plica links: --
21 ff
a terzo oben mitte gr[illegible] +
Breite runde offene Schrift
mit einem betonten Buchstaben
Erste Linie für Oberlängen

P. vacat

3018

Archives nationales Paris
L 254 n. 13 1262 februarii 20
Br. 23. hoch 18.7 Plica 2.5
oberen Rand 4.7 links 1.4
rechts 1.4
Urbanus III (Übergangsschrift)
universis Ministris et fratribus
ordinis sancte Trinitatis et captivorum
Dat Viterbij [illegible] Kl. marcij a° 10
Bulle und Seide fehlen
Umplica rechts: .G. Sator.
Rand oben mitte:
Re Jat B fiat una
A terzo oben mitte:
Jat Trinitatis captivor
Enge Schrift, mit guter Ligaturen
Chi mit einer Ausnahme, und viel
gebrochenen Schaftanfängen
In 1. Zeile 1 verz. Buchstabe
Erste Linie für Papstnamen und
untere Oberlängen

P. vacat fiat una

3019

Instr. misc. 1250-1275 cap. 20 n. 95
P — 1262 Febr. 23
Urb. III . . abbati monasterii beate
Marie Farfen quod situm est in loco
qui dicitur etc.
Cum postulatione
R unterschrift M
2 pressb. 1 plus 4 diar
Datum per manum magr Jordani SM.
E. vicecancellarii et notarii VI prl.
Martii ind V Inc. Dom. a° M° CC° LX° I
post. vacat Domini Urbani pp III a° 1°
Bulle und Seide fehlen

3020

Archives Nationales Paris
L 254 n. 14 1262 februarii 27
Br. 22.9 hoch 18.6 Plica 2.1
oberer Rand 4.2 links 0.8
rechts 0.7
Urbanus ⟨IIII⟩ . . Priori Sct Nic
gloriosi Parisius
ad audientiam nostram
Dat Viterbij ⟨III⟩ kl Martij a° 1°
Bulle an Hanf
In plica rechts: a. de
links plica links: –
BF
Ecke oben rechts: ~~BO~~
A tergo oben mitte:
bonusepes de Ass
Sehr kleine enge Schrift
Breit einem betonten Buchstaben
Erste Linie für Oberlängen

P. vacat

3021

Bayer. Haupt-Staatsarchiv
Regensburg St. Emmeram fas. 9
P. 78237 1262 Martii 1
Urbanus ⟨IIII⟩ . . abbati Monasterij
Prunicgen Ratisponen. dioc. –
Conquesti sunt nobis
Viterbij kl. Martij Anno Primo
Bulle an starkem Hanf
In plica rechts: repat
A. tergo oben Ecke links: R
Erste Zeile berührt, ohne Leitlinien
Fette, leicht nach links geneigte
zugelenkte Schrift
Kleines Minuskel: 15.2 × 13
plica: 1.6

3022

Archives Nationales Paris
L 254 n. 15 1262 Martii 11
Br. 27.6 hoch 22.8 Plica 4
oberer Rand 5.4 links und
rechts ohne Leitenbau-linien 1.2, 1.
Urbanus ⟨IIII⟩ (Urbanus schrift)
. . Abbati et Conventui Monasterij
sancti Germani de Pratis Parisius
ad Romanam Ecclesiam nullo medio
pertinentis ordinis sancti Benedicti
Cum a nobis
Dat Viterbij ▽ ~~kl~~ Martij a° 1°
Bulle fehlt, beide unteren
Rand oben mitte:
Renovetur
R ~~Dat~~ R
non po ista
A tergo oben Mitte: Scus Germanus
umgekehrt links
R. Romana Dat Alex
Schöne feste Schrift, mit gestreckten
Oberlängen, mit 4 betonten Ketten-anfängen
In 1. Zeile ein betonter Buchstab
Erste Linie für Oberlängen

P. vacat Renovetur

3023

Archives Nationales Paris
L 254 n. 16 1262 Martii 12
Br. 25.1 hoch 18.7 Plica 2.6
oberer Rand 4.9 links 1.1
rechts 1.
Urbanus ⟨IIII⟩ . . Abbati Sct Gene-
vefe Parisien
Cum nobis dilecti
Dat Viterbij ⟨III⟩ ~~kl~~ Martij a° 1°
Bulle fehlt, Hanf erhalten
In plica rechts: Jacobj de meucia
Rand oben mitte:
R Jacobj duplicetur
A tergo oben mitte: Scs Germanus
Kleine klare Schrift
Breit einem leicht betonten Buchstaben
Erste Linie für Oberlängen

P. vacat duplicetur

3024

Firenze, Cestello
P. — 1262 Martii 13
Urbanus IIII . . abbi et conven-
tui mon. de Septimo Cist.
ord. florentin. dioc.
Cum a nobis
Viterbii III id. Martii a° 1°
Bulle fehlt, Seide erhalten
Sub plica links Bp
Ecke oben rechts ~~Jo~~

3025

Archives Nationales Paris
L254 n.17 1262 Martii 15
Br. 26.3 hoch 22.9 Plica 2.9
oberer Rand 4.4 links 0.8
rechts 0.7
Urbanus IIII . . Decano ecclie
Herefordien
Pernenit ad audientiam
Dat Viterbij Jd martij a° 1°
Bulle an Hanf
In plica rechts : Andr. t.
A tergo oben Mitte : G. Talhat.
" Mitte :
iste littere constant IIII ℔ libr II sol. mi-
nus
Kleine klare Schrift
mit 1 betonten Buchstaben
Erste Linie für Oberlängen
Taxen P. 18278

3026

Archives Nationales Paris
L254 n.18 1262 Martii 16
Br. 28.9 hoch 22.1 Plica 2.9
oberer Rand 5.2 links 1.4
rechts 1.4
Urbanus IIII (Übergangsschrift)
" Priori et fratribus Hospitalis
Jerlimitan in Francia
Cum a nobis
Dat Viterbij ~~XVII~~ XVII kl Aprilis a° 1°
Bulle und Seide ausgerissen
Sub plica links : . .
Ecke oben rechts : ~~bo~~ Rf
A tergo Ecke oben links : ⌋
" oben Mitte grosses +
Nachlässige kleine fette Schrift, mit ge-
streckten Ligaturen, mit 4 versinkten
Satzanfängen
In 1. Zeile 1 var. ~~Bu~~ Buchstabe
Erste Linie für Papstname und Ober-
längen
P. vacat

3027

Archivio di Stato Milano
Bolle e Brevi
P. 18256 1262 Martii 23
Urbanus IIII . . priori provincia-
li frum O Pred. in Lombardia
Licet ex omnibus
Viterbii X kl. aprilis a° 1°
Bulle und Hanf fehlen
In plica rechts O
Sub plica links :
R O. Land. et remitte michi
ad tarandum. | P. Reat.
Rand oben Innovetur

3028

Firenze, S. Croce di Firenze
D. e Curia 1262 Martii 23
Vrbanus IIII . . ministro provinciali fratrum ord. Minorum in
administratione Tuscie
Licet ex omnibus
Vrbi 10 Kl. Apr. a° 1°
Bulle an Hanf
In plica rechts Dat Urbi
de Cur
P.-

3029

Archives Nationales Paris
L 254 n. 19. 1262 Martii 23
Br. 20.9 hoch 17.1 Plica 2.2
offener Rand 3.6 links 0.9
rechts 0.8
Vrbanus III Archiepo Tyrensi et Epis ad
quos littere iste pervenerint
Sicut dilecti filij
Dat Vrbi 10 Kl Aprilis a° 1°
Bulle an Hanf
In plica rechts: Ja. Ro:
Ecke oben rechts: ca
Deutliche, schlechte Schrift
Ohne jeden betonten Buchstaben
Erste Linie für Oberlängen

Datum: Aprelis

P.X 18256a

3030

Archives Nationales Paris
L 254 n. 20 1262 Martii 23
Br. 32.9 hoch 22.9 Plica 2.3
oberer Rand 5.5 links 1.5
rechts 1.5
Vrbanus IIII (Gitterschrift, zu flüchtig) Archiepo Tyrensi et Epis Tusciae
Suffraganeis ejus . . Magistro et Fratribus domus hospitalis beate Marie
Theutonicorum
Litteras vestre devotionis
Dat Vrbi 10 Kl Aprilis a° 1°
Bulle mit Seide fehlen
In plica rechts: f. a.
A tergo oben Mitte:
Ancherus nepos pape
Sehr weite gerechtwinklige rundschrift
mit gestr. Oberlängen, mit viel
betonten Cataspingen
In 1. Zeile 4 betonte Buchstaben
Erste Linie für Gitterschrift und Oberlängen

Ancherus nepos pp.

P. vacat

3031

Archives Nationales Paris
L 254 n. 20 bis 1262 Martii 23
Br. 35.2 hoch 23.9 Plica 2.3
oberer Rand 5.8 links 1.9
rechts 1.8
Vrbanus IIII (Gitterschrift, zu
Seide ausgeprickt)
Aller wie n. 20
Bulle fehlt, Seide erhalten
A tergo oben Mitte:
Ancherus nepos pape

Ancherus nepos papae

P. vacat

3032

Archives Nationales Paris
L 254 n. 21 1262 Martii 23
Br. 30. hoch 22.4 Plica 2.4
oberer Rand 4.9 links 1.4
rechts 1.4
Vrbanus IIII (Gitterschrift Initiale ausgespart) .. Decano & Capitulo Laudunensi
Devotionis nostre precibus
Dat Viterbij X Kl Aprilis a° 10
Bulle und Seide fehlen
A tergo oben Mitte:
Ancherus nepos pape
Kleine ordentliche Schrift mit gestr. Ligaturen mit 2 betonten Satzanfängen
In 1. Zeile 2 betonte Buchstaben
Erste Linie für Gitterschrift und Oberlängen

P. vacat

Ancherus nepos papae

3033

Instr. Mon. F. Dom. c. 92 1262 Mart 23
P. 18256
Urb. IIII .. priori provinciali fratrum ord. Predic. in Lombardia.
Licet ex omnibus –
Viterbii X Kal. Aprilis a° 10
Bulle an Hanfschnur
Sub plica links:
Maths cap Pavis de Curia
Rand oben links:
Innovetur ... petent
... de Cur. M

3034

Bayer. Haupt-Staatsarchiv Regensburg St. Emmeram fasc. 9
P. 78261 1262 Martii 30
Vrbanus IIII .. abbati de Prunisingen Ratisponen. dioc.
Pium esse dinoscitur
Viterbij III Kl. Aprilis Anno Primo
Bulle an starkem Hanf.
In plica rechts: -f- R
Ecke oben rechts: 60
Unterlängen J Schluss-m und n
m n
Kleine, schöne, klare Schrift

3035

Archives Nationales
J 447 n. 55
Breite 45.8 Randlinks 0.9 rechts 1.2
Höhe 32.2 Randoben 5.1 plica 3.5
Erste Linie über Oberlängen /
Je eine Seitenlinie
P. vacat 1262 Aprilis 18
Vrbanus IIII .. Priori Provinciali fratrum Predicatoris in Francia
Clamat instanter ad
Dat Viterbij XIIII Kl Maij / a° 10
Bulle an Hanf
A tergo oben Mitte: Pro terra Soa
priori provinciali
X fidelibus per Alamanniam constitutis

3036

Archives Nationales Paris
L254 n. 22 1262 Aprilis 18
Br. 53. hoch 35.2 Plica 4.
oberer Rand 5.2 links 2.4
rechts 2.1
Vrbanus IIII . . Magro ordinis
fratrum predicatorum
Clamat instanter ad
Dat (ohne Viterbij) XIIII Kl Maij a° 1°
Bulle fehlt, Hanf erhalten
In plica rechts : . J. A.
pro curia
Alles Andere fehlt
Feste kleine Schrift
Mit einem betonten Buchstaben
Erste freie Linie zwecklos

Viterbij fehlt

De Curia

Datum

P. vacat

3037

Archives Nationales Paris
L254 n. 22 bis 1262 Aprilis 18
Br. 46.8 hoch 36.9 Plica 2.5
oberer Rand 6.3 links 1.
rechts 1.1
Vrbanus IIII . . Priori Provin-
ciali fratrum Predicatorum in Francia
Clamat instanter ad
Dat Viterbij XIIII Kl Maij a° 1°
Bulle fehlt, Hanf erhalten
In plica rechts : pro Curia
Dat 3 aut
A tergo oben Mitte :
pro terra sancta
Kleine klare Schrift
Mit einem betonten Buchstaben
Erste freie Linie zwecklos

P. vacat

De Curia

3038

Barcelona Corona de Aragón
Drei Punkte Leg. 15° n. 2°
1262 Aprilis 22
Vrbanus IIII . . Epo Cesaraugustan.
Dilecti filii . . . magistri
Viterbii X Kl. Maii a° 1°
Bulle an Hanf
In plica rechts c. p.
Sub plica links . . . .
B. f.
Rand oben Mitte
c/fr
Ecke oben rechts b/o

P. –

3039

Staatsarchiv Wien Klosterurk.
P. 18284 1262 Aprilis 26
Vrbanus IIII . . epo Pragen.
Dilecti filii . . prepositus
Viterbii VI Kl. Maii a° 1°
Runde schöne Bulle an Hanf
In plica rechts ~~dt~~ δ. pn
de cur

3040

innovetur

Archives Nationales Paris
L 254 n. 24 1262 Aprilis 27

Br. 29.2 hoch 21.6 Plica 3. oberer Rand 5.2 links 1 rechts 1.2
Urbanus III (Gitterschrift, Dichte verästelte) . . Abbati et Conventui Monasterii Sancti Germani de Pratis Parisien. ad Romanam ecclesiam nullo medio pertinentis
Dat Viterbij V Id. Maij a. 1° Pontificatus nostri anno primo
Bulle und Siegel fehlen
In plica rechts: Jacobus de Me[ma]
Rand oben Mitte: petitionem innovamus
A tergo oben Mitte: Sce Germanus
Mitte sehr schöne kleine Schrift, mit gestr. Ligaturen, mit 4 versierten Schaftansätzen
In 1. Zeile 1 versierter Buchstabe
Erste Linie für Gitterschrift und Oberlängen

P. vacat petitionem innovari

3041

Archives Nationales Paris
L 254 n. 24 bis 1262 Aprilis 27

Br. 26.4 hoch 18.2 Plica 3. oberer Rand 4.6 links 1.4 rechts 1.4
Urbanus III wie in n. 24
Bulle und Siegel fehlen
Rand oben Mitte: Pt. Ja Duplic. n.
A tergo oben Mitte: Sce Germanus
Ganz kleine eilige Schrift, mit gestr. Ligaturen C mit einer Ausnahme
Mit 3 versierten Schaftansätzen
In 1. Zeile 1 vers. Buchstabe
Erste Linie für Gitterschrift und Oberlängen

Jurisdictionem P. vacat
duplicetur

3042

Madrid arch. histór. nacional
Poblet C n. 95
P. — 1262 Aprilis 29
Urbanus III . . epo Tyren.
Significarunt nobis carissimus
Viterbii III Kl. Maii a° 1°
Bulle fehlt. Hanf erhalten
In plica links 1)

3043

Paris Archives Nationales
J. 442 n. 59
Breite 30.7 Rand links 2. rechts 2.
Höhe 22.4 Rand oben 5.9 plica 3.6
Erste Linie für Oberlängen / Zweite Linie Seitenlinie
P. vacat 1262 Maii 3
Urbanus III . . Archiepo Tyren
Dat Viterbij / V Non Maij a° 1°
Bulle an Hanf
A tergo oben Mitte:
Bollandus de Teris
Prachtvolle feste Schrift

3044

Archives Nationales Paris
L 854 n. 27 1262 Maii 8

Br. 30.5 hoch 22.6 Plica 2.7
oberer Rand 5.7 links 1.2
rechts 1.6

Vrbanus XIII (Gitterschrift, Initiale (verziert)) . . Preceptori et fratribus Domus militie Templi in Aquitania

Datum Viterbij VI Id Maij a° 1°

Bulle an feiner Seide

In plica rechts unleserlich
a tergo oben mitte: frater Lambertus.

Kleine regelm. Schrift, mit gestr. Ligaturen, mit 4 verzierten Satzanfängen

In erster Zeile 1 verz. Buchstabe

Erste Linie für Gitterschrift und unten Oberlängen

P. vacat

3045

Archives Nationales Paris
L 854 n. 26 1262 Maii 9

Br. 31.2 hoch 22.8 Plica 3.7
oberer Rand 5.4 links 1.5
rechts 1.4

Vrbanus III (Gitterschrift mit Oberlängen) . . abbati et Conventui Monasterij sancti Germani de Bathis Parisien ordinis sancti Benedicti ad Romanam ecclesiam nullo medio pertinentis

Datum Viterbij VI Id Maij. a° 1°

Bulle an feiner Seide fehlen Rand oben mitte: ad instar a tergo oben mitte: (S. Germani)

Kleine regelm. Schrift, mit gestr. Ligaturen, mit 5 verzierten Satzanfängen

In 1. Zeile 1 verz. Buchstabe

Erste Linie für Gitterschrift und Oberlängen

Papstname im Text in Gitterschr.

ad instar P. vacat

3046

Madrid Arch. Histór. Nacional
Moreruela 12 E
P. 18311 1262 Maii 11

Vrbanus III . . abbati Cisterc. eiusque coabbatibus et Conventibus universis Cisto Devotionis augmentum vobis

Viterbii V Id. Maii a° 1°

Bulle an Seide fehlen

In plica rechts Dat. . . .

Kleine, sehr schwungvolle runde Schrift.

3047

Napoli Curia Eccles. Vol. 40. P.
1262 Maii 11

Vrbanus III . . magro et fratribus Sancte Marie Theutonicorum in Prussia

In parte vestra

Viterbii V Id. Maii a° 1°

Bulle an Seide fehlen

In plica rechts

3048

Poitiers Archives départem.
St. Hilaire

P. — 1262 Maii 11

Urbanus IIII .. abbi sci Johannis Monasterii novi Pictaven. OSB

Paterna consideratione pensantes

Viterbii V id. Maii a° 1°

Bulle und Hanf fehlen

In plica links fl

Erste Zeile beschrieben

Rand oben cor

Sub plica links S.

(B) — BR

3049

Poitiers Archives départem.
St. Hilaire

Datum 1262 Maii 11

Urbanus IIII .. decano et capitulo ecclie sci Ilarii Pictaven.

Paterna consideratione pensantes

Viterbii II V id. Maii a° 1°

Bulle und Seide fehlen

In plica links fl

Sub plica links

BR

Erste Zeile frei

Datum

3050

Instr. misc. 1250 – 1275 cap. 21

P. — 1262 Maii 11

Urb. III Johanni Peruncto nepoti et vicario in Campania et Maritima magistri Jordanis Ecclesie Romane vicecancellarii et notarii earumdem Campanie et Maritimeque rectoris.

Gravis et enormis

Viterbii V id. Maii a° 1°

Bulle und Hanf fehlen

In plica rechts a. S. potent de Curia

A. Ste Potentianie ?

3051

Madrid Arch. Histór. Nacional Dominicos de S. Pablo Burgen. 32 E

P. — pro Cur

1262 Maii 15

Urbanus IIII .. priori provinciali fratrum Predicatorum in Ispania

Volentes omnes concessionatos

Viterbii id. Maii a° 1°

Bulle fehlt. Seide erhalten

In plica rechts Jo de Camp pro Cur

Rechts und links kleine Ränder

3052

Madrid Arch. Histór. nacional
Segovia Huertos n. 1
P. – 1262 Maii 15
Vrbanus IIII – – epo Segobiensi.
Ad audientiam nostram
Viterbii id. Maii a° 1°
Bulle an Hanf
In plica rechts Bernardus parm
Sub plica links – –
S. f

Sehr schmale Ränder links und
rechts. Kleine plica
Schöne Schrift

3053

Paris Arch. Nat.
J 445 cap. 1 1262 Maii 15
Urb IIII .. priori provinciali
fratrum Pred. in Francia
Cum predicationem Concis
Viterbii id. Maii a° 1°
Bulle an Hanf
In plica rechts: Jac Indf
Sub plica links Bug
℞ Anselmus de Curia
Jac Mut

cap. 22 XVI Kl. Aug. a° 3°
In plica rechts . a . a . a .
pro curia

3054

4 In e. modum

Paris Archives Nationales
J 445 n. 1
Breite 28.3 Rand links 0.9 rechts 1.
Höhe 23.3 Rand oben 3.9 plica 2.2
Erste Linie für Oberlängers/
Ohne Seitenlinien
cf. P. 18318 1262 Maii 15
Vrbanus IIII . . Priori Provinciali
fratrum Predicatorum in Francia
Cum predicationem Concis
Dat. Viterbij Jd Maij / a° 1°
Bulle an Hanf
In plica rechts: Jac – –
Sub plica links: ℞ Anselm de Curia
Jac Mut
a tergo 4 In e. modum
und: pro terra Sca de curia
Klare weite Schrift

3055

Archives Nationales Paris
L 254 n. 32 1262 Maii 15
Br. 29.1 hoch 22.4 Plica 2.9
oberer Rand 4.5 links 1.3
rechts 1.2
Vrbanus IIII . . archidiacon de
Pontiuo in ecclia Ambianen et
Magro Gerardo de Goignelin cans
nico Remen Parisius commoran
tibus
Sua nobis dilecti
Dat Viterbij Jd Maij a° 1°
Bulle an Hanf
In plica rechts: S. de Sigeseo (?
A tergo oben Mitte: P. de Mauso
Kleine fette Schrift
Mit einem betonten Buchstaben
Erste freie Linie zwecklos
P. + 18325

3056

de curia

Paris Archives Nationales
J 447 n. 62
Breite 29.7 Randlinks 0.9 rechts 0.8
Höhe 19.3 Rand oben 3.5 plica 2.9
Erste Linie ein Oberlängen, je eine Zeitenlinie

P. 18318 1262 Maii 15

Vrbanus IIII .. Priori provinciali fratrum Predicatorum in Francia
Cum predicationem crucis
Dat Viterbij Jo Maij / a° 1°
Bulle an Hanf
In plica rechts: Jac ...
de Cur
Sub plica links: Rx Ben Fer de Curia
Jac anit
A tergo oben Mitte: pro terra Jra
und I. e. m.

3057

Archives Nationales Paris
L 254 n. 28 1263 Maii 15

Br. 24.9 hoch 20.4 Plica 3.8
oberer Rand 4.2 links und rechts ohne Seitenlinien 0.8, 0.7
Vrbanus IIII .. magro ordinis fratrum Predicatorum
Cum tibi super
Dat Viterbij Jo Maij a° 1°
Bulle fehlt, Hanf erhalten
In plica rechts unleserlich
In plica halblinks:
Rx Rom de Curia
ac Mut
A tergo oben Mitte: pro terra sca
darunter Kanzleibemerkung über weitere Ausfertigungen
Ganz kleine fette Schrift
Mit 1 betonten Buchstaben
Ohne erste freie Linie

de curia cf. P. 18321

3058

Archives Nationales Paris
L 254 n. 29 1262 Maii 15

Br. 27.2 hoch 18.2 Plica 3.
oberer Rand 4.9 links 0.9
rechts 0.9
Vrbanus IIII .. Priori Provinciali fratrum Predicatorum in Francia
Cum tibi super
Dat Viterbij Jo Maij a° 1°
Bulle fehlt, Hanf erhalten
In plica rechts: Jacob de Menancia
de Cur
A tergo oben Mitte: pro terra sancta
Ohne jeden betonten Buchstaben
Erste freie Linie zwecklos
Zwischen Text und Plica 1.9 freier Raum
Schöne kleine Schrift

de curia cf. P. 18321

3059

Archives Nationales Paris
L 254 n. 29 bis 1262 Maii 15

Br. 27.9 hoch 19. Plica 3.3
oberer Rand 4.9 links 1.5
rechts 1.5
Vrbanus IIII

wie in n. 29

Bulle fehlt, Hanf erhalten
In plica links: B. fu
A tergo oben Mitte: pro terra Jota

Sehr schöne kleine Schrift
Mit einem betonten Buchstaben
Erste freie Linie zwecklos

cf. P. 18321 de curia

Archives Nationales Paris
L 254 n. 30 1262 Maii 15
Br. 25.7 Lpch 18.6 Plica 2.6
oberer Rand 3.7 links 1.1
rechts 1.2
Urbanus III (Gitterschrift) Dilecti veritati . . . Magistro ordinis fratrum Predicatorum Volentes omnes cruce signatos
Dat Viterbij ij° Maij a° 1°
Bulle fehlt Seide erhalten
In plica rechts: Th. S. de Cur
In plica halblinks:
Pt. pas pli. de Curia
Dat. Mund
A tergo oben Mitte: pro Terra Sca
Darunter: In e. modum - - - -
Drei Zeilen
Weite regelm. Schrift mit gestreck. Ligaturen, mit 3 verzierten Schaftanfängen
In 1. Zeile 4 vers. Buchstabe
Erste Linie für Gitterschrift und Oberlängen
de Curia
J. e. modum P. vacat

Archives Nationales Paris
L 254 n. 31 1262 Maii 15
Br. 54.5 Loch 40.8 Plica 3.3
oberer Rand 6.2 links 1.9
rechts 1.8
Urbanus III. . . Dilecti fratrum Predicatorum provinciali in Provincia
Cetera est nobis
Dat Viterbij ij° Maij a° 1°
Bulle fehlt, Hanf erhalten
In plica rechts: Ber
Rand oben Mitte 2 mal: ooo
A tergo oben Mitte:
⊕ - ⊕ ⊕
de Curia
A tergo vier auswärtige Kanzleivermerke
Kleine enge Schrift
mit drei betonten Schaftanfängen
Erste freie Linie Zeichen
Lanelat de Curia
P. vacat

3062

Paris Archives Nationales
J 447 n 57
Breite 20.9 Rand links 0.6 rechts 0.7
Höhe 15.1 Rand oben 3. plica 2.5
Erste Linie für Gitterschr und Oberlängen / ohne Leitlinien.
P. vacat 1262 Maii 15
Urbanus III (Gitterschr) Vniuersis Predicatoribus nubi Crucis pro terre Sce subsidio ac executoribus eiusdem crucis
Volentes labores uros
Dat Viterbij ij° Maij a° 1°
Bulle an seiner Seide
Kleine flüchtige Schrift.

3063

Marseille Archives Départem.
H. o. m. 21
P. — 1262 Maii 18
Urbanus III . . priori et fratribus Hospit. Jeros. de priorat Sancti Egidii
Devotionis vestre precibus
Viterbii XV kl Junii a° 1°
Bulle fehlt, Seide erhalten
In plica rechts Mich
Sub plica links B. T.
Erste Zeile frei
Gastreiche dispatiren

3064

Paris Archives Nationales
J 447 n. 56
Breite 32.2 Randlinks 1.7 rechts 1.9
Höhe 21.2 Randoben 5. plica 3.2
Erste Linie über den Oberlängen /
Je eine Seitenlinie
P. vacat 1262 Maii 21
Vrbanus IIII .. Priori Provinciali
fratrum Predicatorum in Francia
Cum predicationem Crucis
Dat Viterbij XII kl Junij / a° 10
Bulle an Hanf
In plica links ... de Cur
kleine flüchtige Schrift
de Curia cf. P. 18329/30

3065

Paris Archives Nationales
J 447 n. 63
Breite 26.4 Randlinks 1.3 rechts 1.3
Höhe 19.8 Randoben 3.5 plica 3.7
Erste Linie hoch über Oberlängen
Je eine Seitenlinie
P. vacat 1262 Maii 21
Vrbanus IIII .. Priori provinciali fratrum predicatorum in Francia
Cum predicationem crucis
Dat Viterbij / XII kl Junij a° 10
Bulle an Hanf
In plica rechts: de Cur (bene)
A tergo oben Mitte: pro terra sancta
Sehr zierliche gerade Schrift
de Curia cf. P. 18329/30

3066

Archives Nationales Paris
L 254 n. 33 1262 Maii 21
Br. 27.9 hoch 21.9 plica 3.4
oberer Rand 3.5 links 1.2
rechts 1.2
Vrbanus IIII .. Magro ordinis fratrum Predicatorum
Cum terra sancta
Dat Viterbij XII kl Junij a° 10
Bulle fehlt, Hanf erhalten
Alles Andere fehlt
Mit einem betonten Buchstaben
Erste freie Linie fehlt
cf. P. 18331

3067

P. 18335 Paris Arch. Nat.
J. 445 cap. 2 1262 Maii 23
Urb IIII .. priori provinciali
fratrum Predic. in Francia
Discretioni tue de
Viterbii X kl. Junii a° 10
Bulle an Hanf
In plica links: B Fr ?
Sub plica links Bug:
Rx Gerard p de Curia
Iac Mut . M.

Michael de Tholosa ?

3068

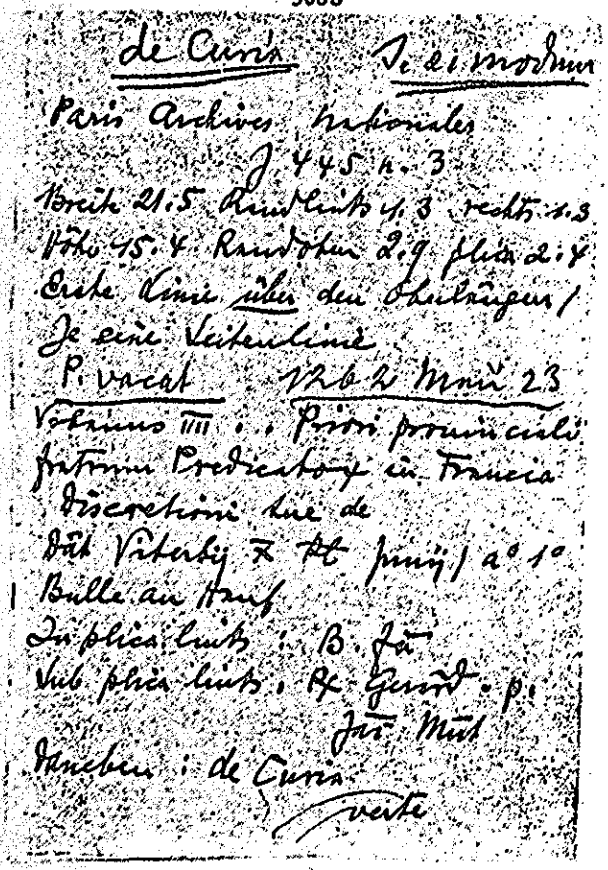

de Curia S. e. modum

Paris Archives Nationales
J 445 n. 3
Breite 21.5 Randlinks 1.3 rechts 1.3
Höhe 15.4 Randoben 2.9 plica 2.4
Erste Linie über den Oberlängen /
Je eine Seitenlinie
P. vacat 1262 Maii 23
Vrbanus IIII .. Priori provinciali
fratrum Predicatorum in Francia
Discretioni tue de
Dat Viterbij X kl Junij / a° 1°
Bulle an Hanf
In plica links: B. Jā
Sub plica links: Rx Gerard. p.
Jac Mut
Daneben: de Curia
verte

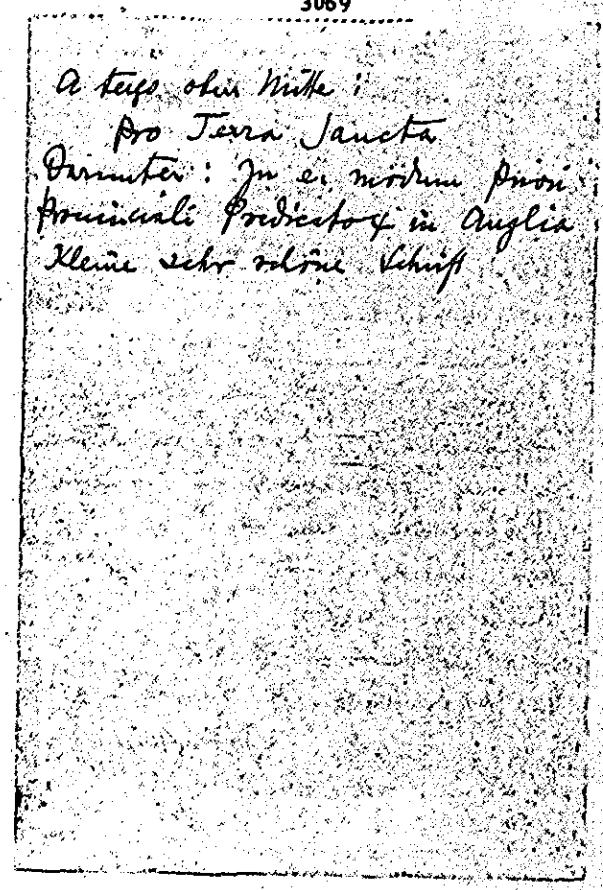

3069

A tergo oben Mitte:
Pro Terra Sancta
Darunter: In e. modum priori
provinciali Predicatorum in Anglia
Kleine sehr schöne Schrift

3070

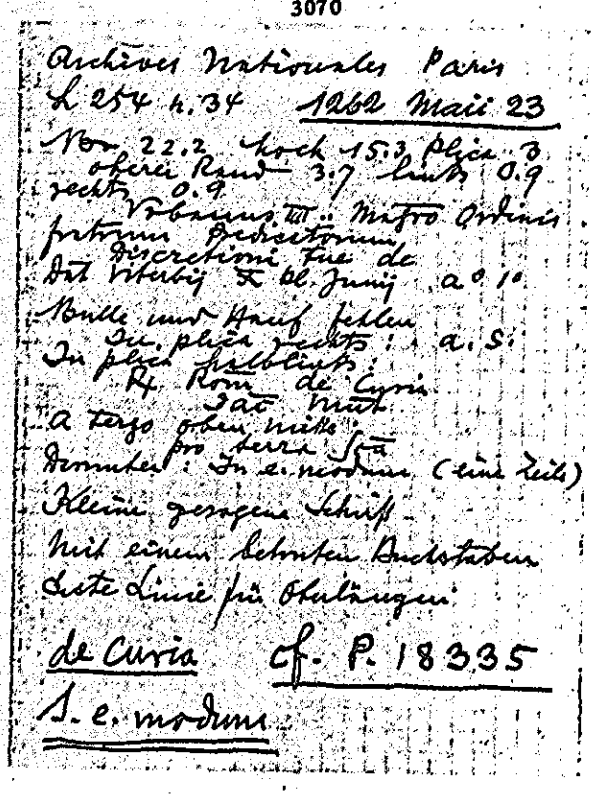

Archives Nationales Paris
L 254 n. 34 1262 Maii 23
Br. 22.2 hoch 15.3 plica 3
oberer Rand 3.7 links 0.9
rechts 0.9
Vrbanus IIII .. Magro Ordinis
fratrum Predicatorum
Discretioni tue de
Dat Viterbij X kl Junij a° 1°
Bulle und Hanf fehlen
In plica rechts: a. S.
In plica halblinks:
Rx Rom de Curia
Jac Mut
A tergo oben Mitte:
pro terra Sca
Darunter: In e. modum (eine Zeile)
Kleine gezogene Schrift
Mit einem betonten Buchstaben
Erste Linie für Oberlängen
de Curia cf. P. 18335
S. e. modum

3071

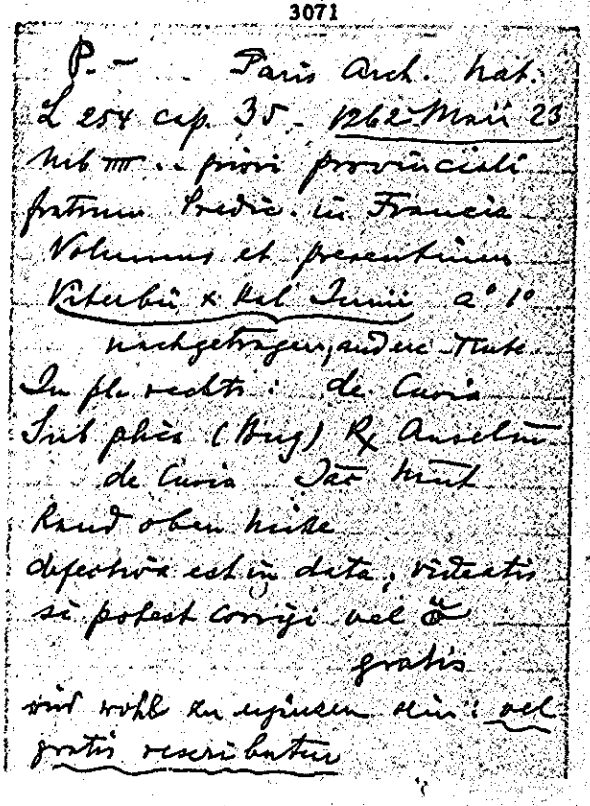

P. – Paris Arch. Nat.
L 254 cap. 35 – 1262 Maii 23
Urb IIII .. priori provinciali
fratrum Predic. in Francia
Volumus et presentium
Viterbii x kal Junii a° 1°
nachgetragen, andere Tinte
In pl. rechts: de Curia
Sub plica (Bug) Rx Anselm
de Curia Jac Mut
Rand oben Mitte
defectiva est in data; videatis
si potest corrigi vel ō
gratis
wird wohl zu ergänzen sein: vel
gratis rescribatur

3072

Archives Nationales Paris
L 254 n. 35 1262 Maii 23
Br. 26.6 hoch 18.5 Plica 2.8
oberer Rand 3.4 links 0.9
rechts 0.9
Urbanus IIII .. Priori Provinciali
fratrum Predicatorum in Francia
Volumus et presentium
Dat Viterbij X kl Junij a° 1°
Bulle und Hanf fehlen
In plica rechts: de Curia
Rand oben Mitte:
defectiva ē in datz videatis si pōt
corrigi vel q̄
In datum ist: Viterbij X kl
Junij mit anderer Tinte nachgetragen
A tergo oben Mitte: pro Terra sancta
darunter drei Zeilen über weitere
Ausfertigungen
Kleine regelm. Schrift, mit einem
betonten Buchstaben
Ohne erste freie Zeile

Datum! P. vacat

S. e. modum

3073

Staatsarchiv Wien Chronol.
P. – 1262 Maii 26
Urbanus IIII Wlodiclao ca-
pellano nostro preposito eccle
Wissegraden. nato quondam
Henrici ducis Slosie Pragen.
dioc.
Apostolice sedis benignitas
Viterbii VII kl. Junii a° 1°
Bulle fehlt. Seide erhalten
In plica rechts Sohes parmen.
Sub plica links S.
R. S.

3074

Archives Nationales Paris
L 254 n. 36 1262 Junii 1
Br. 28.2. hoch 18.8 Plica 2.1
oberer Rand 3.8 links 0.8
rechts 0.7
Urbanus IIII – – Priori Provinciali
fratrum Predicatorum in Francia
Cum terra sancta
Dat Viterbij kl Junij a° 1°
Bulle und Hanf fehlen
A tergo oben Mitte: pro Terra sca
Sehr liederliche Schrift,
Ohne jeden betonten Buchstaben
Erste freie Linie zwecklos

P. vacat

3075

Archives Nationales Paris
L 254 n. 37 1262 Junii 5
Br. 28.4 hoch 23. Plica 3.3
oberer Rand 4.1 links 1.3
rechts 1.1
Urbanus IIII . . Magro ordinis
fratrum Predicatorum
Cum predicationem Concis
Dat Viterbij Nōn Junij a° 1°
Bulle und Hanf fehlen
In plica rechts: Th. S.
A tergo oben Mitte: pro Terra sca
Darunter zwei Zeilen über andere
Ausfertigungen In e. modum
Links oben und unten kleinere
Bemerkungen
Sehr schöne regelm. Schrift
Mit einem betonten Buchstaben
Erste Linie für Oberlängen

cf. P. 18352

S. e. modum

3076

Archives Nationales Paris
L 254 n. 38 1262 Junii 9

Bor. 22.3 hoch 15. Plica 2.4
oberer Rand 3.8 links 0.6
rechts 0.6
Urbanus ⁊ C Gitterschrift, die
Liste nivelliert und ganz schwarz

.. Magro ordinis fratrum Predicatorum
Nobilitas laboris tui
Dat Viterbij ⁊ Jd Junij a° 1°

Bulle und Schnur fehlen
In plica rechts: P. Re
In plica halblinks: pro Cur
Rt l. pa de Curia
Dat Rint

Fette kleine unordentliche Schrift
ohne jede gestreckte Ligatur
mit 3 betonten Strichanfängen
In 1. Zeile 1 betonten Buchstab
Erste Linie für Oberlängen

Grosses Durcheinander
de Curia cf. P. 18351

3077

Archives Nationales Paris
L 254 n. 39 1262 Junii 11

Bor. 23.5 hoch 17.9 Plica 2.7
oberer Rand 4.2 links 0.7
rechts 0.9
Urbanus ⁊ : Magro or
dinis fratrum Predicatorum
Cum predicationem concis
Dat Viterbij ⁊ Jd Junij a° 1°

Bulle und Hanf fehlen
In plica rechts: P. Re
de Cur
In plica halblinks:
Rt Roma de Curia
Dat Rint
A tergo oben Mitte: pro terra Sco
darunter 2 Zeilen: In e. modum

Kleine regelmässige Schrift
mit einem betonten Buchstaben
Erste Zeile für Oberlängen

P. Vacat de Curia
I. e. modum

3078

Archives Nationales Paris
L 254 n. 40 1262 Junii 11

Bor. 24.4 hoch 18.3 Plica 2.6
oberer Rand 4.5 links 0.9
rechts 1.
Urbanus ⁊ : Magistro ordinis
fratrum Predicatorum
Cum predicationem concis
Dat Viterbij ⁊ Jd Junij a° 1°

Bulle fehlt, Hanf erhalten
In plica rechts: P. Re
de Cur
In plica halblinks:
Rt pat de P. de Cur
Dat Rint
A tergo oben Mitte: pro terra Sco
darunter zwei Zeilen: In e. modum

Fette kleine Schrift
mit einem betonten Buchstaben
Erste Linie für Oberlängen

de Curia P. Vacat
I. e. modum cf. sub data:
1262 iun. 17

3079

Instr. mon. F. Hom. c. 22 1262 Junii 11
P. 18357

Urb. ⁊ : generali ac ceteris prioribus
et fratribus hecemitis ord. S. A.
felicis recordationis Alexander
Viterbii ⁊ id. Junii anno 1°
Bulle an Brustkreuz
In plica links: R
oben Rand Mitte: R quinis:
Mitte: Rt R. fiat execu-
toria: I.
A tergo: Predicatorum

3080

de Curia (Datum)

Paris Archives Nationales

J. 447 n. 61

Breite 23.5 Rand links 1. rechts 4,3

Höhe 15. Rand oben 3. plica 2.5

Erste Linie hoch über Oberlängen.

Je eine Leitlinie

P. Vacat 1262 Junii 17

Vrbanus III. . Priori Provinciali fratrum Predicatorum in Francia

Cum nos predicationem

Dat/ Viterbij XV Kl. Julij a° 1°

Bulle an dickem Hanf

In plica links: G. V. de tur

A tergo oben mitte: pro terra sta

Feine kleine schöne Schrift

3081

P. — Paris Arch. Nat.

L. 254 cap. 41 1262 Junii 17

Urb III. . mag. ord. fratrum Pred.

Cum nos predicationem

Viterbii XV Kl. Julii a° 1°

Bulle und Hanf fehlen

In plica links: V. V. de Curia

A tergo: pro terra sancta

---

cap. 40 eidem.

Cum predicationem crucis

Viterbii III id. Junii a° 1°

Bulle fehlt, Hanf vorhanden

In pl. rechts: P. Ro

de Cur

In pl. links: Rx pax de P de Curia

Jac Mut

3082

Archives Nationales Paris

L 254 n. 41. 1262 Junii 17

Br. 22.8 Hoch 16.4 Plica 2.7

oberer Rand 3.8 links 1.1

rechts 1.2

Vrbanus III. . Magistro ordinis fratrum predicatorum

Cum nos predicationem

Dat Viterbij XV Kl Julij a° 1°

Bulle mit Hanf fehlen

In plica links: G. V. de Cur

A tergo oben mitte: pro Terra sca

Feine breite Schrift

Ohne jeden betonten Buchstaben

Erste breite Linie zweckl.

de Curia P. Vacat

3083

Coblenz Staatsarchiv

St. Florin Coblenz

P. — 1262 Junii 22

Urb. III. . cantori et scolastico ecclesie S. Stephani Mag. guntin.

Ad audientiam nostram

Viterbii X Kl. Julii a° 1°

Bulle an Hanf

Sub plica links Rx F

Ecke oben rechts Ro

3084

Madrid Arch. Histór. Nacional
Santo Sepulcro E 13
P. — 1262 Junii 22
Vrbanus IIII -- priori et fratribus
dominici Sepulcri Jerosoli-
mitan. OSAug.
Pro re delectabili
Viterbii X Kl. Julii a° 1°
Bulle fehlt. Seide erhalten

Schmale Ränder rechts und
links

3085

Archives Nationales Paris
L254 n. 42 1262 Junii 22
Br. 27.5 hoch 18.6 Plica 2.5
oberer Rand 4.5 links und
rechts ohne Seitenlinien 0.5, 0.6
Vrbanus IIII . . Magro Ordinis
fratrum Predicatorum
volumus et presentium
Dat Viterbij X Kl Julij a° 1°
Bulle und Hanf fehlen
In plica rechts : . a . S.
Schöne kleine etwas eckige Schrift
Ohne jeden betonten Buchstaben
Erste Linie für Oberlängen
P. vacat

3086

Madrid. Arch. Histór. Nacional
Santo Sepulcro E 12
P. — 1262 Junii 30
Vrbanus IIII -- priori et fratribus
dominici Sepulcri Jerosolimi-
tan. OSAug. per yspaniam con-
stitutis
Et si quelibet
Viterbii X Kl. Julii a° 1°
Bulle fehlt. Seide erhalten
In plica rechts. Scriptor

Fingerbreite Ränder rechts
und links

3087

de Curia

Paris Archives Nationales
J 451 n. 3
Breite 39.5 Randlinks 1.5 rechts 1.4
Höhe 29. Rand oben 5.6 plica 3.2
Erste Linie für die höheren Ober-
längen / Je eine Seitenlinie
P. vacat 1262 Julii 4
Vrbanus IIII . . Archiepo Brac-
caren c. . Epo Vlixbonen
Clamat instanter ad
Dat Viterbij IIII Non Julij a° 1°
Bulle an Hanf
In plica rechts : Bnardus de Cur parm
Rx Jac a 7 Mitra fiant in mo
ad alios Judices
A tergo oben Mitte : pro Tura Sca
Sehr fette klare Schrift

3088

P. — Paris Arch. nat.
J 451 cap. 3 1262 Julii 4
Urb. IIII .. archepo Braccaren. et
.. epo Ulisbonen.
Clamat instanter ad
Viterbii IIII non. Julii a° 1°
Bulle an Hanf.
In plica rechts de Cur
Bernardi parm
Daneben R. Dat a et statim in
curia ? ermo (?) ad alios indices
↑
Vide numerum praec.

3089

Madrid Arch. Histór. Nacional
Dominicos de S. Pablo Burgos 33 e
P. — 1262 Julii 5
Vrbanus IIII .. decano — archi-
diacono de Medina et .. cantori
Salamantin.
Significarunt nobis dilecti
Viterbii III non. Julii a° 1°
Bulle fehlt. Hanf erhalten
In plica rechts pix p
Ecke oben rechts bo
x wohl pax
cf. 1262 Jun. 17

3090

Coblenz Staatsarchiv
Domcapitel
P. — 1262 Julii 7
Urb. IIII .. cancellario Tul-
lensi
Sua nobis dilecti
Viterbii non. Julii a° 1°
Bulle an Hanf
In plica rechts p
Alex. p
Sub plica links ..
Bp
Ecke oben rechts: be

3091

Paris Archives nationales
J. 451 n. 4.
Breite 36.8 Rand links 1.4 rechts 1.6
Höhe 29.1 Rand oben 5.1 plica 3.1
Erste Linie für Oberlängen / Je
eine Seitenlinie
cf. P. 18375 1262 Julii 7
Vrbanus IIII .. Archiepo Nithrosien
et .. Epo Asloen
Clamat instanter ad
Dat Viterbij non. Julij a° 1°.
Bulle an Hanf
In plica rechts: bn
A tergo oben mitte: pro terra sca
Flotte runde Stumpfe Schrift

3092

Archives Nationales Paris
L254 n. 43 1262 Julii 7
Br. 30.5 hoch 21.4 Plica 2.6
oberer Rand 4.5 links 1.
rechts 1.
Vrbanus IIII .. abbati de
Ferrarijs Senonen dioc
Ad nram noueris
Dat Viterbij non Julij a° 1°
Bulle an Hanf
In plica rechts : a. s.
Sub plica links :
Ecke oben rechts : ff
A tergo Ecke oben links : R
" oben Mitte T
Schöne kleine etwas eckige Schrift
Mit einem betonten Buchstaben
Erste Linie für Oberlängen
P. vacat

3093

Instr. mon. F. Dom. C. V 1262 Julii 7
P. 18377
Urb. IIII .. epo Reatin.
felicis recordationis Alexander
Viterbii non. Julii a° 1°
Bulle an Hanfschnur
A tergo : predicatorum

3094

Archives Nationales Paris
L254 n. 44 1262 Julii 10
Br. — hoch — Plica —
oberer Rand — links —
rechts —
Vrbanus IIII (Gitterschrift,
Initiale ~~[illegible]~~) .. Magro et fratribus Militie Templi Jerlimitan
Devotionis tue merita
Dat Viterbij VI Jd Julij a° 1°
Bulle an feiner Seide
In plica rechts : Dat romanus
A tergo oben Mitte :
fratr Lambertus T
Sehr schöne kleine Schrift, mit
gestreckten Ligaturen mit
4 betonten Satzanfängen
In 1. Zeile 1 betonter Buchstabe
Erste Linie für Gitterschrift
P. vacat

3095

Archivio di Stato Milano
Bolle e Brevi Clausa
P. 18383 1262 Julii 21
Vrbanus ~~Alexander~~ IIII fri Raynerio Placentin. O Pred. inquisitori heretice prav. in Lombardia et Marchia Jannen.
Cum super quibusdam
Viterbii XII kl. Augusti a° 1°
Bulle und Hanf fehlen
Rand oben links :
Ego Jo ya. Card. P. legatur
tota domino, et si placet, bulletur clausa et remittatur
nobis



3096

Archives Nationales Paris
L 254 n. 45 1262 Julii 21

Br. 26.5 hoch 17.4 Plica 3. oberer Rand 4.5 links 1.4 rechts 1.4
Vrbanus IIII . . Regi Bedicensium . ministro Minorum fratrum . provincialibus Francie
Datum Vitorbij XI kl. Aug. a° 1°

Bulle und Hanf fehlen
Da plica rechts : . S.
A tergo oben mitte:
pro Terra Sca

Ganz kleine runde Schrift
mit einem betonten Buchstaben
Erste Linie für Oberlängen

P. vacat

3097

Archives Nationales Paris
L 254 n. 46 1262 Julii 23

Br. 53.4 hoch 37.5 Plica 4.6 oberer Rand 7.1 links 2.2 rechts 2.2
Vrbanus IIII . . Priori fratrum Predicatorum Parisien.
Datum Vitorbij X kl. Aug. Pre cunctis Nre a° 1°

Bulle fehlt; Hanf abgeschnitten
Sub plica links : V
B F
A tergo oben mitte:
ad petitionem Regis Francie

Breite schwungvolle Schrift
mit einem betonten Buchstaben
Erste Linie für Oberlängen

P. vacat
ad petitionem Regis Fr.

3098

Instr. Mon. F. Dom. c. 2 1262 Sept. 12
P. –

Urb. IIII . . priori et fratribus ord. Bred.
S. Marie ad fratres Viterbien.
Vestre ordinis preclare
Viterbii II id. Septembris a° 1°
Bulle an Seidenfäden
A tergo: Predicatorum

3099

Archives Nationales Paris
L 255 n. 48 1262 Octobris 4

Br. 25.4 hoch 18.2 Plica 2.6 oberer Rand 4.3 links 1.2 rechts 1.
Vrbanus VIII (Gitterschrift, Zeile ausgespart) . . decano et Capitulo Lundunen.
Justis petentium desideriis
Dat apud Montemflascon III non octobr. a° 2°

Bulle mit Seide ausgeziert
Ohne jede Bemerkung
A tergo oben Mitte:
decanus et Capitulum Lundun

Kleine regelm. Schrift, mit besonders gestreckten Ligaturen und vielen betonten Schäften
In 1 Zeile 1 betonter Buchstabe
Erste Linie für Gitterschrift und einige Oberlängen

P. vacat

3100

Archives Nationales Paris
L 255 n. 49 1262 Octobris 7
Br. 31.7 hoch 22.2 Plica 4.4
oberer Rand 4.9 links 1.3
rechts 1.2
Vrbanus IIII (Gitterschrift, Zwischenzeile ausgespart) - Decano 2. capitulo Laudunen
Cum non sit
Dat apud Montemflascon 1 non octobris a° 2°
Bulle und Seide fehlen
Randoben Mitte: cor
A tergo oben Mitte:
das Aucherus cardinalis
Kleine mumbige Schrift, mit gestr. Ligaturen, mit zwei betonten Satzanfängen
In 1. Zeile 1 betonter Buchstabe
Erste Linie für Gitterschrift
Aucherus cardinalis
P. vacat

3101

Paris Archives Nationales
J 447 n. 68
Breite 25.6 Randlinks 1.2 rechts 1.3
Höhe 18.3 Randoben 4.8 plica 3.7
Zwei freie Linien über Oberlängen
Je eine Seitenlinie
P. vacat 1262 Octobris 25
Vrbanus IIII (ohne Punkte) Archiepo Tyren
In nra constitutus
Dat apud Vrbemneterem VIII Kl. Nonembris a° 2°
Bulle an Hanf
In plica rechts: S. p
A tergo oben Mitte: pro terra sca
Punkte

3102

Datum

Paris Archives Nationales
J 447 n. 68
Breite 15.8 Rand links 1. rechts 1.1
Höhe 15.8 Rand oben 3.6 plica 4.3
P. vacat 1262 Octobris 25
Vrbanus IIII - - Archiepo Tyren
In nra constitutus
Dat apud Vrbemneterem VIII Kl Nonembris a° 2°
Bulle an Hanf
In plica rechts: S. pn
Rand oben links: duplicetur
A tergo oben Mitte: pro terra sca
Sehr schöne kleine Schrift
duplicetur

3103

Paris Archives Nationales
J 447 n. 69
Breite 27. Randlinks 1.1 rechts 1.3
Höhe 19.3 Randoben 3.7 plica 3.5
Erste Linie für Gitterschr und kleine Oberlängen) Je 1 Seitenlinie
P. vacat 1262 Octobris 25
Vrbanus IIII (Gitterschr) - - Archiepo Tyren
Pacis tue querentes
Dat apud Vrbemneterem VIII Kl Nonembris a° 2°
Bulle an feiner Seide
In plica rechts: d pm
A tergo oben Mitte: pro terra sca
Kleine schöne Schrift
Vier betonte Satzanfänge

3104

Paris Archives nationales
J 448 n. 72
Breite 32.5 Randlinks 1.4 rechts 1.4
Höhe 25.4 Randoben 5.1 plica 3.1
Erste Linie für Gitterschr und Kleine Oberlängen / Je eine Seitenlinie
P. vacat 1262 Octobris 26
Vrbanus IIII (Gitterschr) . . Archiepo Tyren
Licet moderamen quod
Dat apud Vrbemueterem VII kl
Nouembrx a° 20
Bulle an feiner Seide
In plica rechts: Bernard parm
A tergo oben Mitte: pro Terra sancta
Sehr fette kleine regelm. Schrift

3105

Paris Archives nationales
J 448 n. 74
Breite 22.3 Randlinks 0.8 rechts 0.8
Höhe 17.2 Randoben 3.6 plica 3.8
Erste Linie über Oberlängen / Je eine Seitenlinie
P. vacat 1262 Octobris 28
Vrbanus IIII . . Archiepo Tyren
Cupientes quod in
Dat apud Vrbemueterem V kl
Nouembrx I. a° 2°
Bulle an dickem Hanf
In plica rechts: B. pu
Rand oben Mitte: ~~[illegible]~~
A tergo oben Mitte: pro Terra Sca
Prachtvolle mittelgr. fette Schr.

3106

Bayer. Haupt-Staatsarchiv
Indersdorf F. 4
P. 78 4 24 1262 Novembris 4
Vrbanus IIII .. Decano ecclie Sanct. Mauricij Augusten.
Ad audienciam nostram
apud Vrbemueterem II non.
Nouembris Anno Secundo
Bulle an Hanf
In plica rechts: p. lat
Sub plica links: ..
Dk
J
Ecke oben rechts: ~~[illegible]~~
A tergo Ecke oben links: L
Mittelgrosse Seitenränder
Weite Linienabstände

3107

Firenze, S. Donato in Pol. verosa
P. . 1262 Decembris 8
Vrbanus IIII dil. in xpo filie
Peregrine succentrici mon. sci Carboni Cist. ord. Lucan. dioc.
Attendentes dudum dilecte
Apud Vrbemueterem VI id.
Dec. a° 2°
Bulle und Hanf fehlen
In plica rechts Dat Zat
Oberste Zeile frei
Sub plica frei

3108

Stift Rein
P. — 1262 Decembris 21
Vrbanus IIII .. abbati et conventui monasterii de ~~Rum~~ Rum Cistercien. ordinis Salzeburgen. dioceris
Iustis petentium desideriis
Apud Vrbemveterem XII kl.
Ianuarii a° 2°
Bulle an Seide
In plica rechts: A-S.
Sub plica links] (feder. probe ?)
Seitenränder; Zwei Zeilen unbeschrieben

3109

Madrid Arch. Histór. Nacional
Dominicos de S. Pablo Burgen. 35 E
P. — 1263 Ianuarii 2
Vrbanus IIII .. decano .. cantori et .. archidiacono de Medina Salamantin.
Dilecti filii .. prior
Ap. Vrbemveterem IIII non.
Ian. a° 2°
Bulle fehlt. Schnur erhalten
Ecke oben rechts ~~fo~~

3110 (recto)

duplicetur
Paris Archives nationales. ℞
J 451 n. 5
Breite 42.3 Rand links 1.5 rechts 1.6.
Höhe 29.2 Rand oben 4.5 plica 3.3.
Ohne erste freie Linie / Je eine Seitenlinie
P. 18461 1263 Ianuarii 9
Vrbanus IIII . . Archiepo Tyren
Clamante instanter ad
Dat apud Vrbemveterem V Id
Ianuarii a° 2°
Bulle an Hanf
In plica rechts: Jac Mut
Sub plica links: V N.G.S. pro p. vic de pu ℞ B. de Aquino
Ecke oben links: ℞ und du
A Tergo oben mitte: pro terra ſ a

3110 (verso)

Schlank schwungvoll groß mit dickem Strich
(vpt) Cap° L x V°
fette kleine deutliche Schrift

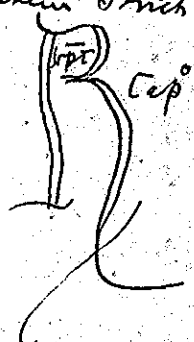

3111

Archives Nationales Paris
L 255 n. 50 1263 Januarii 9

Br. 28.2 hoch 19.5 Plica 3.9
oberer Rand 4.8 links 1.
rechts 1.1
Urbanus ⁊ (Bischofsschrift, Anfänge ausgespart) Dil. filio (Lücke ohne Rubrik) universitati Parisiensi
Scientiarum fontem irriguum
Dat apud Urbemveteremᵉ ⁊ jd
Januarii a° 2°

Bulle an feiner Seide
ohne jede Bemerkung
A tergo oben Mitte: Mag. Laurentius pro Universitate Parisiensi

Kleine schöne Schrift mit mehreren gestr. Lesefehlern, mit zwei verz. Zeilen Satzanfängen
In 1. Zeile 2 vers. Buchstaben
Erste Linie für Expostnamen

P.ˣ 18464 Punkte

3112

Archives Nationales Paris
L 255 n. 57 1263 Januarii 9

Br. 23.5 hoch 18.7 Plica 2.7
oberer Rand 4.7 links 1.2
rechts 1.1
Urbanus ⁊ - - Priori de Cardineto Parisiensi
Scientiarum fontem irriguum
Dat apud Urbemveteremᵉ ⁊ jd
Januarii a° 2°

Bulle an Hanf
In plica rechts: d. pre
A tergo oben Mitte:
Mag. Laurentius pro Universitate Parisiensi

Enge kleine eckige Schrift
Mit einem betonten Buchstaben
Erste freie Linie zweites

P. 18457

3113

Archives Nationales Paris
L 255 n. 57 bis 1263 Januarii 9

Br. 25.2 hoch 17.1 Plica 2.9
oberer Rand 4.3 links 0.9
rechts 0.8
Urbanus ⁊ - - Priori de Cardineto Parisiensi
Scientiarum fontem irriguum
Dat apud Urbemveteremᵉ ⁊ jd
Januarii a° 2°

Bulle an Hanf
In plica rechts: d. pre.
In plica halbrechts: predicte
Punct pro positum - entspricht der Correctur im Texte
Rand oben Mitte: corr
Ecke oben links: dupl

A tergo oben Mitte:
Mag. Laurentius P. Universitate Par

Kleine sehr schöne Schrift
mit einem betonten Buchstaben
Erste freie Linie zweites

P. 18457 Duplicetur
Correctur

3114

Toulouse, archives Départem.
St. Sernin

P. – 1263 Januarii 13

Urbanus ⁊ Arnaldo abbati ecclesie Sci Saturnini Tholosan. ad Romanam Ecclesiam nullo medio pertinentis Addeg.
Cum pro confirmatione
Apud Urbemveteremᵉ id. Jan.
a° 2°
Bulle an Hanf
In plica rechts name
In plica links ...
neo
Erste Zeile frei
Kleine sehr schöne Schrift

3115

Toulouse, Archives Départem.
H. Garonne

P. – 1263 Januarii 13

Vrbanus IIII . . presbi et capellis eccles Sci Vincentii. Thelosan. ad Romanam. Declarat nullo modo pertinentia ad dcm.
Recte tunc ecclesiarum
Apud Vrbemvetere idus Januarii a° 2°
Bulle an Hanf
In plica rechts Dat Dat.
Im plica links
m. p
2
Erste Zeile frei
Sehr schöne feine kleine Schrift

3116

Nice Archives départem.
H. 837
P. – 1263 Januarii 13
Vrbanus IIII . . epis Regen. Abbas et conventui
Apud Vrbemvetere XVI kl. februarii a° 2°
Bulle fehlt. Rücke Hinweis
erhalten
Im plica rechts Schreiber
Ecke oben rechts
Kleines, sehr schön geschriebenes Imandat
Erste Zeile beschrieben
Ohne Seitenlinien winzige Rinde

3117

Archives Nationales Paris
L 255 n. 52 1263 Januarii 19
Bor. 28.7 hoch 19.6 plica 3. oberer Rand 3.2 links 0.8 rechts 0.7
Vrbanus IIII (maiusculae) vniuersis Magros et Scolaribus Parisien.
Dat apud Vrbemvetere non decet nos XIIII kl. Febr a° 2°
Bulle an feiner Seide
Im plica rechts: Ja. mar
A tergo oben mitte:
Magr Laurentius.
Offene eckige Schrift, mit Gebrauch Liga turen, (mit einer Ausnahme) mit 3 verzierten Satzanfängen
In 1. Zeile 1 vers. Buchstabe
Erste Linie für Pergamenen mit Abteilungen
Pergamene im Text ist Fälschung
P. X 1847 1

3118

Archives Nationales Paris.
L 255 n. 52 bis 1263 Januarii 19
Bor. 28.1 hoch 24.2 plica 2.8 oberer Rand 5.6 links 1. rechts 1.4
Vrbanus IIII (Gitterschrift Quirinische variiert) vniuersis Magris et Scolaribus Parisien.
Dat apud Vrbemvetere non decet nos XIII kl. Febr a° 2°
Bulle an feiner Seide
Im plica rechts: p la de mudrs dnt ou
A tergo oben mitte:
Magr Laurentius P vniuersitate Pa risien
Weite spitze Schrift, mit Gebrauch Ligaturen mit drei variierten Satzanfängen
In 1. Zeile 1 vers. Buchstabe
Erste Linie für Gitterschrift mit Abteilungen
P. X 1847 1

3119

Archives Nationales Paris
L 255 n. 53 1263 Januarii 27
Br. 29.2 hoch 20.9 Plica 2.2
oberer Rand 5.3 links 1.4
rechts 1.3
Vrbanus IIII .. Archidiacon
Pissiacen in Ecclia Carnoten
Ex parte Dilectorum
Dat apud Vrbemveterem VI Kl
februarij a° 2°
Bulle an dickem Hanf
In plica rechts: Ger. p.
Sub plica links: ꝯ p
A tergo oben Mitte:
Mgr Laurentius p universitate
Par
Sehr schöne regelmässige Schrift
mit einem betonten Buchstaben
Ohne erste freie Linie
P.x 18479

3120

Archives Nationales Paris
L 256 n. 62 1263 februarii 4
Br. 28. hoch 19 Plica 2.5
oberer Rand 4.7 links 1.2
rechts 1.3
Vrbanus IIII C Gitterschrift, Initiale ausgesparte .. magistro
et fratribus Hospitalis sancti Antonij Viennen
Exigentibus vestre devotionis
Dat apud Vrbemveterem II Non
Februarij a° 3°
Bulle an feiner Seide
In plica rechts: Jar Romanus
Sub plica links: Jo Bal
A tergo oben Mitte: Petrus de Anagnia
Kleine zierliche Schrift, mit gestr. Ligaturen, mit vier betonten Satzanfängen
In 1. Zeile 1 vers. Buchstabe
Erste Linie für Gitterschrift
P. vacat

3121

Madrid Arch. Histór. Nacional
Dominicos de S. Pablo Burgos 34 E
P. 18488 1263 februarii 9
Vrbanus IIII .. magro et fratribus
ord. Predic.
Cum a nobis
Apud Vrbemveterem V id. febr.
a° 2°
Bulle fehlt. Seide erhalten
In plica rechts Jar Romanus
Zwei Ausfertigungen, die
in allem gleich sind

3122

Firenze, Bonifazio
P.– 1263 februarii 13
Vrbanus IIII .. abbi et conventui Mon. sancti Michaelis
discalciatorum OSB Pisan.
disc.
Devotionis vestre precibus
Apud Vrbemveterem id.
febr. a° 2°
Bulle und Seide fehlen
In plica rechts [illegible]
Sub plica links ꝯ p

Bey p

3123

Paris Archives Nationales
J 445 n. 6
Breite 31.2 Randlinks 1.2 rechts 1.2
Höhe 22.2 Randoben 4.3 plica 3.3
Erste Linie für Oberlängen / Je
eine Seitenlinie
P. vacat 1263 februarii 19
Vrbanus IIII Egidio Archiepo Tyren
Cum predicationem crucis
Dat apud Vrbemveterem XJ Kl
Martij a° 2°
Bulle an Hanf
In plica rechts: R - C -
A tergo oben Nutte: pro terra ſca
Kleine prachtvolle Schrift

3124 (recto)

duplicetur
Paris Archives Nationales
J 451 n. 6
Breite 30.7 Rand links 1.5 rechts 1.2
Höhe 15. Rand oben 4.7 plica 3.8
Erste Linie über den Oberlängen
Je eine Seitenlinie
P. vacat 1263 februarii 19
Vrbanus IIII Egidio Archiepo
Tyren
Cum predicationem crucis
Dat apud Vrbemveterem / XI
Kl Martij a° 2°
Bulle an Hanf
In plica rechts: Jo Vit
Sub plica links: ʒ verte
de pu Rx A de Symitio

3124 (verso)

Rand oben halblinks: du
" " halbrechts: pr
A tergo oben Nutte:
pro Terra ſca
Feste Kurz mittelgrosse deutliche
Schrift.

3125

P. — Paris Arch. Nat.
J 445 cap. 5 1263 Martii 9
Urb IIII Egidio archepo Tyren.
Volumus et presentium
Apud Urbemveterem VII id. Mar
tii a° 2°
Bulle an Hanf
In plica links B Fu
Sub plica links
" Bng Bad pu Rx B.
de Fusca
Rand oben links: du

3126

duplicetur

Paris Archives Nationales
J 445 n. 5
Breite 25.9 Randlinks 1.4 rechts 4.4
Höhe 18.8 Randoben 3.1 plica 2.7
Erste Linie über den Oberlängen /
Je eine Seitenlinie
P. vacat 1263 Martii 9
Vrbanus IIII Egidio Archiepo Tyren
Volumus et presentium
Dat apud Vrbemueterem VII Jd
Martij / a° 2°
Bulle an Hanf
In plica links: B. fco .p.
Sub plica links -- und
de pu Rx B. de Fusca
Ecke oben links: du
A tergo oben Mitte: pro Terra Sca
Weite kleine prachtvolle Schrift

3127 (recto)

duplicetur

Paris Archives Nationales
J 447 n. 70c
Breite 23.5 Randlinks 0.7 rechts 1.
Höhe 16.7 Randoben 3.3 plica 2.8
Erste Linie für Gitterschr. und
Oberlängen / Je eine Seitenlinie
P. vacat 1263 Martii 10
Vrbanus IIII (Gitterschr.) Vniuersis
Predicatoribus uerbi crucis pro ter-
re sancte subsidio ac executori-
bus negotij eiusdem crucis
Volentes labores uros
Dat apud Vrbemueterem VI Jd
Martij a° 2°
Bulle an feiner Seide
In plica rechts: Paul / links: .p.
Sub plica links: p. lata. G.S.
Rand oben links: du verte

3127 (verso)

A tergo oben Mitte:
pro terra Sca
Weite flüssige mittelgr. Schrift

3128

Paris Archives Nationales
J 447 n. 65
Breite 22.1 Randlinks 1.1 rechts 1.
Höhe 17.8 Randoben 3.2 plica 2.9
Erste Linie über Oberlängen /
Je eine Seitenlinie
P. vacat 1263 Martii 10
Vrbanus IIII Egidio Archiepo Tyren
Cum predicationem Crucis
Dat apud Vrbemueterem / VI Kl
Aprilis a° 2°
Bulle an Hanf
In plica rechts: .p. Bo
A tergo oben Mitte: pro terra Sca
Zierliche schöne Schrift

3129

duplicetur

Paris Archives Nationales
J 447 n. 70 [3]
Breite 24.7 Rand links 0.7 rechts 0.8
Höhe 18.3 Rand oben 3. plica 2.7
Erste Linie für Gitterschr. und
kleine Oberlängen / Je 1 Seitenlinie
P. vacat 1263 Martii 10
Vrbanus IIII Gitterschr. ut in n. 70
Dat apud Vrbemneterem / VI
Jd Martij a° 2°
Bulle an Seide
In plica rechts: Paul links: p.
pro Math
Sub plica links: ~~Paul pro socio G. S.~~
p. lata. G. S.
Rand oben links: du
A tergo oben Mitte: pro terra Sca
Eilige runde Schrift

3130

Paris Archives Nationales
J 447 n. 70 [3]
Breite 24.8 Rand links 0.7 rechts 1.1
Höhe 20.2 Rand oben 3.9 plica 3.4
Erste Linie für Gitterschr und
Oberlängen / Je eine Seitenlinie
P. vacat 1263 Martii 10
Vrbanus IIII Gitterschr. etc. ut in n. 70
Dat apud Vrbemneterem / VI
Jd Martij a° 2°
Bulle an feiner Seide
In plica rechts: Paul links: p.
Sub plica links: p. lata. G. S.
Rand oben links: du
A tergo oben Mitte: pro terra Sca
Kleine regelm. Schrift

3131

Paris Archives Nationales
duplicetur J 447 n. 70 [4]
Breite 23.8 Rand links 1.1 rechts 1.1
Höhe 17.4 Rand oben 3.7 plica 3.7
Erste Linie für Gitterschr und Oberlängen / Je eine Seitenlinie
P. vacat 1263 Martii 10
Vrbanus IIII (Gitterschr) etc. ut in n. 70
Dat apud Vrbemneterem / VI Jd Martij a° 2°
Bulle an feiner Seide
In plica rechts: Paul pro Math links: p.
Sub plica links: ~~Paul pro socio G. S.~~
p. lata. G. S.
Rand oben links: du
A tergo oben Mitte: pro terra Sca
Kleine etwas fahrige Schrift

3132

Paris Archives Nationales
J 447 n. 70 [5]
Breite 25.5 Rand links 1.3 rechts 1.2
Höhe 20. Rand oben 3.9 plica 2.7
Erste Linie für Gitterschr und Oberlängen / Je eine Seitenlinie
P. vacat 1263 Martii 10
Vrbanus IIII (Gitterschr) ut in n. 70
Dat apud Vrbemneterem VI Jd Martij a° 2°
Bulle an feiner Seide
In plica rechts: p. lata
A tergo oben Mitte: pro terra Sca
Weite fette deutliche Schrift

3133

duplicetur

Datum

Paris Archives Nationales

J. 447 n. 70 [6]

Breite 25. Rand links 1.1 rechts 1.4

Höhe 20. Rand oben 4.2 plica 3

Erste Linie für Gitterschr / Je eine Seitenlinie

P. vacat 1263 Martii 10

Vrbanus IIII (Gitterschr) etc. ut in n. 70

Dat / apud Vrbemueterem VI Jd. Martij a° 2°

Bulle an feiner Seide

In plica rechts: andreas Sy links: p.

Sub plica links: d pu Rx G. de Monte

Rand oben links: du

A tergo oben Mitte: pro terra sca

3134

Paris Archives Nationales

J 447 n. 70 [8]

Breite 24.9 Rand links 1.1 rechts 1.

Höhe 18.7 Rand oben 3.3 plica 2.3

Erste Linie für Gitterschr und Oberlängen / Je eine Seitenlinie

P. vacat 1263 Martii 10

Vrbanus IIII (Gitterschr) ut in n. 70

Dat apud Vrbemueterem VI Jd ~~Mart~~ Martij a° 2°

Bulle an feiner Seide

In plica rechts: p. Lata

A tergo oben Mitte: pro terra sca

Breite fette nachlässige Schrift

3135

Paris Archives Nationales

J 447 n. 70 [3]

Breite 27. Rand links 1.2 rechts 1.3

Höhe 19.7 Rand oben 3.9 plica 2.9

Erste Linie über Gitterschr und Oberlängen / Je eine Seitenlinie

P. vacat 1263 Martii 10

Vrbanus IIII (Gitterschr) ut in n. 70

Dat apud Vrbemueterem / VI Jd Martij a° 2°

Bulle an feiner Seide

In plica links: [illegible] und: p.

Sub plica links: [illegible] p. lata

Rand oben links: du

A tergo oben Mitte: pro terra sca

Weite schöne feste Schrift

3136

Paris Archives Nationales

J 447 n. 70 [9]

Breite 24.1 Rand links 1.1 rechts 1.1

Höhe 20. Rand oben 3.4 plica 2.6

Erste Linie für Gitterschr und Oberlängen / Je eine Seitenlinie

P. vacat 1263 Martii 10

Vrbanus IIII (Gitterschr) etc. ut in n. 70

Dat apud Vrbemueterem / VI Jd. Martij a° 2°

Bulle an feiner Seide

In plica rechts: p. lata

A tergo oben Mitte: pro terra sca

fette etwas nachlässige Schrift

3137

Paris Archives Nationales
J 447 n. 70 (10)
Breite 26.7 Rand links 19 rechts 1.6.
Höhe 20.7 Rand oben 5. plica 2.4
Erste Linie für Gitterschr. und Oberlängen / Je eine Seitenlinie
P. vacat 1263 Martii 10
Vrbanus IIII (Gitterschr.) etc. ut in n. 70
Dat apud Vrbemveterem VI Id Martij a° 2°
Bulle an feiner Seide
In plica rechts: p. lata
A tergo oben Mitte: pro terra Sca
Regelm. Jette Schrift

3138

Arch. Arcis
Arm. IX caps. 2 cap. 13
P. — 1263 Martii 13
Urb. IIII .. epo Anagnin
Causam quam dilectus
Apud Urbemveterem III id. Martii a° 2°
Bulle an Hanf
In pl. rechts: L. B.
Löcher und Risse

3139

Napoli Curia Eccles. Vol. 4°
P. 18503 1263 Martii 23
Vrbanus IIII [ohne P.] archepis et epis et d.f. abb. prior. dec. archid. archipr. poeß. et aliis eccl. prelatis ad quos l. i. pervi.
Querelam gravem recepimus
Apud Vrbemveterem X kl. [April]is a° 2°
Bulle und Seide fehlen
In plica rechts G. Mucius
Sub plica links .... darunter ausgestrichen ~~G. S. G. S~~ dann ~~[illegible]~~
~~[illegible]~~ l. de. G.
Rand oben links fiat cum addit. presentibus post trien.
M

3140

Firenze, Camaldoli
P. 18506 1263 Martii 28
Vrbanus IIII [ohne Punkte] conventui mon. sancti Petri ad Vincula ad Rom. Eccl. nullo m. pert. OSB Ranensis dioc.
Licet cunctarum ecclesiarum
Apud Vrbemveterem V kl. Aprilis a° 2°
Bulle und Hanf fehlen
In plica rechts S. pa
Sub plica links ....
[illegible]
Rand oben Mitte [illegible] und [illegible]
Sub plica fast ganz liniirt

3141

Napoli Curia Eccles. Vol. 4°
P. 18507 1263 Martii 28
Vrbanus III [ohne P.] archepis et Epis
ac d. f. abbatibus prior. dec. archi
diac. prepos. archipresb. et aliis
ecclesiarum prelatis ad quos litte
re iste pervenerint
Cum dilectis filiis
Apud Vrbemveterem V Kl. Apr.
a° 2°
Bulle und Seide fehlen
plica abgeschnitten
Rand oben links du M, dann
fiat cum additione presenti
bus post tres M.
Dann mitte Defic Sane

3142

Archives Nationales Paris
L 255 n. 54 1263 Martii 28
Br. 31.6 hoch 22.8 Plica 4.3
oberer Rand 5.6 links 1.5
rechts 1.2
Vrbanus IIII (Gitterschrift, Initiale verziert) – Preceptori et fratribus militie Templi in Aquitania
Meritis nostre sacre
Dat apud Vrbemveterem V Kl
aprilis a° 2°
Bulle an feiner Seide
In plica rechts: g. o.
Sub plica links: ..
g P
2
A tergo oben mitte: T
Ganz kleine sehr regelm. Schrift mit gestr. Ligaturen, mit 4 verzierten Satzanfängen
In 1. Zeile 1 verz. Buchstabe
Erste Linie für Gitterschrift
P. vacat

3143 (recto)

Paris Archives Nationales
J 447 n. 71
Breite 65. Randlinks 1.7 rechts 1.7
Höhe 42.5 Randoben 5.1 plica 3.2
Erste Linie für Oberlängen / Je
eine Seitenlinie
P. 18510 1263 Martii 29
Vrbanus IIII Vniuersis Archiepis
et Epis ac Dil filijs fratribus Predica
tor et Minor ordinum ceterisque
executoribus per diuersa xpiana
Regna mundi ad crucis negoti
um pro terre Sce subuentione
a sede Aplica deputatis et in
posterum deputandis
Cum negotium crucis
Dat apud Vrbemveterem III Kl

314-3 (verso)

Aprilis a° 2°
Bulle an Hanf
In plica rechts: ~ 2 a.
Sub plica links: V
g. S.
A tergo oben mitte:
pro terra Sca
Prachtvolle feste kleine Schrift

3144

Paris Archives Nationales
J 447 n. 71[2]
Breite 58.6 Randlinks 1.9 rechts 1.7
Höhe 43.2 Rand oben 5. plica 3.4
Erste Linie für Oberlängen / Je eine Seitenlinie
P. 18570 1263 Martii 29
Vrbanus IIII etc. ut in n. 71
Dat apud Vrbemueterem / IIII kl
Aprilis a° 2°
Bulle fehlt Stauf erhalten
In plica rechts: Ay · M.
In plica links: · p.
Sub plica links: g. S. Sy · R
Rand oben links: dic
A tergo oben mitte: pro terra Sca
feste kleine Stumpfe Schrift

3145

Paris Archives Nationales
J 447 n. 71[3]
Breite 54.9 Randlinks 1.2 rechts 1.3
Höhe 43.2 Rand oben 5.1 plica 2.9
Erste Linie über den Oberlängen
Je eine Seitenlinie
P. vacat 1263 Martii 29
Vrbanus IIII Egidio Archieps Tyren.
Cum predicationem crucis
Dat apud Vrbemueterem IIII kl aprilis a° 2°
Bulle an Hanf
In plica rechts: · r. a.
In plica links: · p.
Rand oben halbrechts: car ut G
A tergo oben mitte p terra Sca
feste regelm. Schrift

3146

Paris Archives Nationales
J 447 n. 71[4]
Breite 50.2 Randlinks 1.6 rechts 1.7
Höhe 40.3 Rand oben 5.5 plica 2.8
Erste Linie über den Oberlängen / Je eine Seitenlinie
P. 18570 1263 Martii 29
Vrbanus IIII etc. ut in n. 71
~~Dat Sebenn IIII kl Januar~~
Dat apud Vrbemueterem / IIII kl
Aprilis a° 2°
Bulle an Hanf
In plica rechts: · S. R.
A tergo oben mitte: pro terra Sca
Schöne kleine flotte Schrift

3147

Archives Nationales
~~J 447~~ J 447 n. 71[5]
Breite 58.9 Randlinks 1.5 rechts 1.3
Höhe 48.8 Rand oben 5.3 plica 5.
Erste Linie für Oberlängen / Je eine Seitenlinie
P. 18570 1263 Martii 29
Vrbanus IIII ut in n. 71
Dat apud Vrbemueterem IIII kl
Aprilis a° 2°
Bulle an Hanf
In plica rechts: · r. a.
Sub plica ~~rechts~~ links: ×
g. S. L. p
A tergo oben mitte: pro terra Sca
Sehr regelm. feste kleine Schrift

3148

Paris Archives Nationales
J 447 n. 71 [6]
Breite 58.8 Randlinks 2.1 rechts 2.1
Höhe 39.2 Randoben 4.7 plica 3.5
Erste Linie für Oberlängen / Je eine Seitenlinie
P. 18510 1263 Martii 29
Vrbanus IIII etc. ut in n. 71
Dat apud Vrbemneterem IIII kl
Aprilis a° 2°
In plica rechts: An. M.
Bulle an Hanf
A tergo oben Mitte: pro terra Sca
Kleine fette stumpfe Schrift

3149

Paris Archives Nationales
J 447 n. 71 [7]
Breite 67. Randlinks 2.4 rechts 2.5
Höhe 44.3 Randoben 5.5 plica 3.7
Erste Linie hoch über Oberlängen
Je eine Seitenlinie
P. 18510 1263 Martii 29
Vrbanus IIII etc. ut in n. 71
Dat apud Vrbemneterem / IIII kl
Aprilis a° 2°
Bulle an Hanf
In plica links: J. S.
A tergo oben Mitte: pro terra Sca
Kleine sehr regelm. Schrift

3150

Paris Archives Nationales
J 447 n. 71 [8]
Breite 56.3 Randlinks 2.1 rechts 2.2
Höhe 43.1 Randoben 6.8 plica 3
Erste Linie über Oberlängen / Je eine Seitenlinie
P. 18510 1263 Martii 29
Vrbanus IIII etc. ut in n. 71
Dat apud Vrbemneterem IIII kl
Aprilis / a° 2°
Bulle an Hanf
In plica rechts: Jac Romanus
A tergo oben Mitte: pro terra Sca
Sehr kleine prachtvolle Schrift

3151

Paris Archives Nationales
J 447 n. 71 [9]
Breite 58.7 Randlinks 2.4 rechts 2.1
Höhe 46.7 Randoben 6.4 plica 3.4
Ohne obere freie Linie / Je eine Seitenlinie
P. vacat 1263 Martii 29
Vrbanus IIII etc. ut in n. 71
Dat apud Vrbemneterem IIII kl
Aprilis a° 20
Bulle an Hanf
In plica rechts: Jac Mut
Sub plica links: ×
~~Ro. E. N. de sco Pad G. S.~~
und Gra. G. S
3
A tergo oben Mitte: pro terra Sca
Mittelgr. ganz prachtvolle Schrift

3152

Bayer. Haupt-Staatsarchiv
Bamberg fasc. 195
P. 13514* 1263 Aprilis 10
Vrbanus IIII .. Abbati et Conventui Monasterij Ebracen. Cistercien. ordinis Herbipolen. dioc.
Cum a nobis
Apud Vrbemveterem IIII id. Aprilis
Anno Secundo
Bulle an feiner Seide
In plica rechts: Ger. p.
Sub plica links:
m. p.
Ecke oben rechts ~~b~~
a tergo Ecke oben links:)
Erste Zeile beschrieben, Seitenlinien

3153

Stift Rein
P. 18513 1263 Aprilis 10
Vrbanus IIII .. abbati et conventui monasterii de Rina Cistercien. ordinis Salzeburgen. diocesis
Cum a nobis
Apud Vrbemveterem IIII id.
Aprilis a° 2°
Bulle an Seide
In plica rechts A
Ger p
Sub plica links
m p
2
Ecke oben rechts ~~b~~
Seitenlinien Oberste Zeile ~~b~~
Beschrieben Ligat. gemischt.

3154

Graz Landesarchiv n: 805
P. 18517 1263 Aprilis 13
Vrbanus IIII .. preposito et conventui Ecclesie Secuen ord. Sang. Salzeburgen. dioc.
Cum a nobis
Apud Vrbemveterem id. aprilis a° 2°
Bulle an Seide
In plica rechts Jo S.
Seitenlinien. Oberste Zeile unbeschrieben
Gestreckte Ligaturen

3155

Paris Archives Nationales
J 448 n. 73
Breite 29.1 Randlinks 1.4 rechts 1.2
Höhe 19.7 Randoben 3.9 plica 2.6
Erste Linie für Initiale / Je eine Seitenlinie
P. vacat 1263 Aprilis 22
Vrbanus IIII Egidio Archiepo Tyren
Cum predicationem concis
Dat apud Vrbem veterem / X kl
Maij a° 2°
Bulle an Hanf
A tergo oben Mitte:
pro Terra Sca
Unruhige fette Schrift

3156

Paris Archives Nationales
J 445 n. 11
Breite 26.6 Rand links 0.8 rechts 0.8
Höhe 9. Rand oben 3.2 plica 2.6
Erste Linie für Oberlängen / Je eine Seitenlinie
P. vacat 1263 Aprilis 24
Vrbanus IIII Egidio Archiepo Tyren
Cum terra sca
Dat apud Vrbemueterem / VIII Kl Maij a° 2°
Bulle an Hanf
In plica rechts: B Mess
A tergo oben Mitte: pro terra sca
Kleine sehr schöne Schrift

3157

Paris Archives Nationales
J 448 n. 75
Breite 26.8 Rand links 1.2 rechts 1.2
Höhe 21. Rand oben 4.3 plica 2.7
Erste Linie für Oberlängen / Je eine Seitenlinie
P. vacat 1263 Aprilis 24
Vrbanus IIII Egidio Archiepo Tyren
Cum predicationem Concis
Dat apud Vrbemueterem VIII Kl Maij / a° 2°
Bulle an Hanf
In plica rechts: G. de Sigestro
[illegible] sub plica links:
? und G. S. D
A tergo oben Mitte:
pro terra sca
Regelm. fette Schrift

3158

Paris Archives Nationales
J 448 n. 77
Breite 28.5 Rand links 1.4 rechts 1.4
Höhe 18.3 Rand oben 3.5 plica 2.8
Erste Linie für Gitterschr und Oberlängen / Je eine Seitenlinie
P. vacat 1263 Aprilis 24
Vrbanus IIII (Gitterschr) Egidio Archiepo Tyren
Volentes omnes a crucesignatos
Dat apud Vrbemueterem VIII Kl Maij a° 2°
Bulle an feiner Seide
In plica rechts: Maths cap
A tergo oben Mitte: pro terra sca
Dünne regelm. kleine Schrift

3159

Paris Archives Nationales
J 445 n. 13
Breite 26. Rand links 0.8 rechts 0.8
Höhe 20. Rand oben 3.9 plica 2.7
Erste Linie frei / Je 1 Seitenlinie
P. vacat
Vrbanus IIII -- Egidio -- Archiepo Tyren 1263 Aprilis 25
Cum pro Terre
Dat apud Vrbemueterem VII Kl Maij / a° 2°
Bulle fehlt Hanf erhalten
In plica links [illegible] und [illegible]
A tergo oben Mitte:
pro terra sca

3160

Paris Archives Nationales
J 448 n. 80
Breite 57.6 Randlinks 1.3 rechts 1.3
Höhe 38.5 Randoben 6. plica 3.8
ohne erste Linie für Oberlängen /
Je eine Seitenlinie
P. vacat 1263 aprilis 25
Urbanus IIII Egidio Archiepo Tyren
De nummis celorum
Dat apud Urbemueterem VII Kl.
Maij a° 2°
Bulle an Hanf
Ora plica rechts : ot. ff.
Ad plica links : ep.
Ant plica links : ℣
de per R. ser ℔ mem
a terzo oben Mitte : pro terra Sca
Kleine sehr schöne Schrift

3161

Paris Archives Nationales
J 445 n. 8 c
Breite 23.1 Randlinks 1.3 rechts 1.5
Höhe 23.6 Randoben 4. plica 2.7
Erste Linie für Oberlängen / Je eine
Seitenlinie
P. vacat 1263 aprilis 27
Urbanus IIII etc. ut in n. 8 b
V Kl. Maii a° 2°
Bulle an Hanf
Ora plica rechts : Jat Romanus
A terzo oben Mitte :
pro terra Sancta
Kleine prachtvolle zehrmpvolle
Schrift

3162

Paris Archives Nationales
J 445 n. 8 c
Breite 35.3 Randlinks 1.5 rechts 1.7
Höhe 24.8 Randoben 4. plica 3.7
Erste Linie für Oberlängen / Je
eine Seiten-Linie
P. vacat 1263 aprilis 27
Urbanus IIII Universis Archiepis
Patriarchis Archiepis et Epis ac dil
filijs Electis etc ut in n. 8 b
Bulle an Hanf V Kl. Maii a° 2°
Ora plica rechts : R. C.
A terzo oberes Mitte : pro terra Sca
Prachtvolle kleine zehrmpvolle
Schrift

3163 (recto)

Paris Archives Nationales
J 445 n. 8 c
Breite 35.2 Randlinks 1.8 rechts 1.9
Höhe 26.8 Randoben 1.9 plica 1.
Erste Linie für Oberlängen / Je eine
Seitenlinie
P. vacat 1263 aprilis 27
Urbanus IIII Universis Patriarchis
Archiepis et Epis ac dil filijs Electis
Abbatibus Prioribus Capitulis Conventibus et Collegijs Sci Benedicti uel
cuiuslibet alterius ordinis necnon de
canis archidiaconis Decanis Archipbris et aliis eccliarum Prelatis et
Rectoribus ac Receptoribus seu administratoribus domorum Hospitalis et
Templi ac Sce Marie Theotonicorum
exemptis et non exemptis ad quos

3163 (verso)

litteri iste peruenerint
Cum venerabilem fratrem :
Dat apud Vrbemueterem v Kl Maij
a° 2°
Bulle an Hanf
In plica rechts : R. C.
A tergo : pro terra Sancta
Kleine prachtvolle Schrift

3164

Paris Archives Nationales
J 445 n. 12
Breite 21.2 Rand links 0.6 rechts 0.6
Höhe 16.3 Rand oben 3.3 plica 3.5
Erste Linie für Oberlängen / Je
eine Seitenlinie
P. vacat 1263 Aprilis 27
Vrbanus IIII Egidio Archiepo Tyren
Fraternitati tue de
Dat apud Vrbemueterem V Kl
Maij / a° 2°
Bulle an Hanf
In plica rechts : A. S.
In plica links : . p.
Rand oben links : Du
Sehr schöne kleine Schrift
duplicetur

3165

Paris Archives Nationales
J 445 n. 14
Breite 20.5 Rand links 0.9 rechts 1.
Höhe 5.3 Rand oben 3.5 plica 2.2
Ohne freie erste Linie / Je eine
Seitenlinie
P. vacat 1263 Aprilis 27
Vrbanus IIII Egidio Archiepo Tyren
Ut commissum tibi
Dat apud Vrbemueterem V Kl
Maij / a° 2°
Bulle an Hanf
In plica rechts : Ger p
A tergo oben Mitte : pro terra Sca
Sehr schöne kleine Schrift

3166

Archives Nationales
J 447 n. 64
Breite 24.7 Rand links 1.4 rechts 1.3
Höhe 16.8 Rand oben 3.6 plica 2.7
Ohne alle freien Linien
P. vacat 1263 Aprilis 27
Vrbanus IIII Egidio Archiepo
Tyren
Cum predicationem Concis
Dat apud Vrbemueterem V
Kl Maij / a° 2°
Bulle an Hanf
In plica rechts : . S. links : . p.
Sub plica links : ~~G. S. O. S.~~
~~p Ro pro Jz V~~
A tergo obere Mitte : pro terra Sca

3167

Paris Archives Nationales
P. vacat J 447 n. 66
Breite 24.7 Randlinks 1.4 rechts 1.4
Höhe 20. Randoben 3.3 plica 3
Erste Linie über den Oberlängen
Je eine Seitenlinie
~~Cum pro~~ 1263 aprilis 27
Urbanus IIII Egidio Archiepo Tyren
Cum predicationem Crucis
Dat apud Urbemvetum / V kl
Maij a° 2°
Bulle an Hanf
In plica links: B. fr
A tergo oben Mitte: pro terra Scā
Kleine sehr schöne Schrift

3168

Paris Archives Nationales
J 447 n. 67
Breite 27.6 Randlinks 1. rechts 1.
Höhe 19.3 Rand oben 3.8 plica 3.2
Erste Linie über Oberlängen / Je
eine Seitenlinie
P. vacat 1263 aprilis 27
Urbanus IIII Egidio Archiepo Tyren
Cum predicationem Crucis
Dat apud Urbemvetum / V kl
Maij a° 2°
Bulle an Hanf
In plica rechts: B. Mes
A tergo oben Mitte: pro Terra Scā
Kleine zierliche Schrift

3169

Datum
Paris Archives Nationales
J 448 n. 76 bis
Breite 25.7 Randlinks 1.2 rechts 1.3
Höhe 20. Randoben 4.9 plica 3.1
Ohne erste Linie / Je eine
Seitenlinie
P. vacat 1263 aprilis 27
Urbanus IIII Egidio Archiepo Tyren
Cum predicationem Crucis
Dat / apud Urbemvetum V kl
Maij a° 2°
Bulle an Hanf
In plica rechts: Ger p
A tergo oben Mitte:
pro Terra Scā
Kleine sehr schöne Schrift

3170

duplicetur
Paris Archives Nationales
J 445 n. 7
Breite 18.7 Rand links 0.9 rechts 0.9
Höhe 14.2 Randoben 3.4 plica 2.
Erste Linie für Oberlängen / Je eine
Seitenlinie
P. Vacat. 1263 aprilis 28
Urbanus IIII Egidio Archiepo Tyren
Cum predicationem crucis
Dat / apud Urbemvetum IIII kl
Maij a° 2° (Prachtvolle schwungvolle Schrift)
Bulle an Hanf
In plica rechts: d pn
In plica links: . p.
Sub plica links: G. S. Ra. C.
Rand oben
rechts: de
A tergo oben Mitte:
pro terra Scā

3171

Paris Archives Nationales
J 445 n. 9
Breite 31.9 Randlinks 2.1 rechts 1.4
Höhe 22.4 Randoben 4.4 plica 2.4
Erste Linie für Oberlängen / Je eine Seitenlinie
P. vacat 1263 Aprilis 28
Vrbanus IIII Archiepis et Epis ac Dil filijs ceteris ecclesiarum prelatis per Regnum Francie necnon Cameracen Tullen Leodien Meten ⁊ Virdunen Ciuitates ⁊ dioceses constitutis
Dat apud Vrbemueterem IIII Non Maij / a° 2°
Bulle an Hanf
In plica rechts: R. C.
A tergo oben Mitte: pro terra sancta
Prachtvolle schwungvolle Schrift

3172

Paris Archives Nationales
J 445 n. 9c
Breite 27.6 Randlinks 0.8 rechts 1.
Höhe 21.6 Randoben 3.6 plica 2.9
Erste Linie für Oberlängen / Je eine Seitenlinie
P. vacat 1263 Aprilis 28
Vrbanus IIII vniuersis Archiepis et Epis per Regnum Francie necnon per Cameracen Tullen Leodien Meten ⁊ Virdunen ciuitates ⁊ dioc constitutis ad quos littere iste peruenerint
Cum nos negotium
Dat apud Vrbemueterem / IIII Non Maij a° 2°
Bulle an Hanf
In plica rechts: J.
A tergo oben Mitte: pro terra sancta
Schwungvolle schöne Schrift

3173

Paris Archives Nationales
J 448 n. 76
Breite 20.2 Randlinks 1 rechts 1
Höhe 15.3 Randoben 3.4 plica 2.6
Erste Linie hoch über Oberlängen für Initiale / Je eine Seitenlinie
P. vacat 1263 Maii 8
Vrbanus IIII Egidio Archiepo Tyren
Ut commissum tibi
Dat apud Vrbemueterem / VIII Id Maij a° 2°
Bulle an Hanf
In plica rechts: Ger ꝑ
A tergo oben Mitte: pro terra sca
Kleine sehr schöne Schrift

3174

P. Firenze, S. Croce di Firenze
De Curia 1263 Maii 15
Vrbanus IIII ministro et capitulo generali ordinis fratrum Minorum
Spiritus Domini repleus
Apud Vrbemueterem id. Maii anno 2°
Bulle und Hanf fehlen
In plica rechts de Cur An. M
Oberste Linie frei
Sub plica fast ganz liniirt
Mässig breite Seitenränder
A tergo oben Mitte
de Cur

3175

Napoli Curia Eccles. Vol. 4°
P. – 1263 Maii 15
Vrbanus IIII Guillermo patri
arche Ierosolimitan. aplice sedis legato
Volentes tam Ierosolimitan.
Apud Vrbemveterem idus Maii
a° 2°
Bulle und Hanf fehlen
~~Plica abgeschnitten~~
In plica rechts Neput R
Sub plica links Ia. anc
ꝛ anc(ai-
tanus)
Dann f. R. G. S.
Rand oben mitte zwei Bemerkungen darunter R pctg scribatur alii iuxta formam. B.

3176

Paris Archives Nationales.
J 445 n. 10
Breite 33,5 Rand links 1,4 rechts 1,3
Höhe 24,4 Rand oben 4,3 plica 2,7
Erste Linie frei / Je eine Seitenlinie
P. vacat 1263 Maii 15
Vrbanus IIII .. Magro generali ceterisque fratribus ordinis sancte Trinitatis et Captivorum
Ad hoc ordo
Dat. apud Vrbem veterem Id
Maij / a° 2°
Bulle an Hanf
In plica rechts: d pu
A tergo oben mitte: pro terra Sta
Kleine sehr schöne Schrift

3177

Napoli Curia Eccles. Vol. 4°
P. – 1263 Maii 23
Vrbanus IIII [ohne Punkte] fratribus Clericis Hospitalis Sce Marie Theutonicorum predicantibus verbum Crucis in subsidium Lyvonie Curonie et Pruscie ad quos litt. iste pen.
Pro fidei negotio
Apud Vrbemveterem X kl.
Iunii a° 2°
Bulle und Hanf fehlen
In plica rechts ~~Ad~~ A. de Jo

3178

Arch. arcis
Arm. XIII caps. 6 cap. 27
P. – 1263 Maii 31
Urb. IIII .. epo Anagnin.
Intelleximus quod tu
Apud Urbemveterem II kl.
Iunii a° 2°
Bulle an Hanf
In plica rechts: Ba P men

3179

Marseille Archives Départem.
H. S.C.A. 1
P.– 1263 Junii 1
Vrbanus ⁊ dil. ⁊ xpo filiabus
. . abbatisse et conventui mo
nialium inclusarum S. Marie
de Roqueta Arelaten. ord. S.
Damiani
Cum a nobis
Apud Vrbemveterem Kl. Jun.
a° 2°
Bulle, plica und Seide fehlen
Sub plica links . .
Ja Ane
2ℓ
A tergo Ecke oben links J
mittelmässige Schrift, länd
ligaturen
Schwache Seitenränder

3180

Marseille Archives Départem.
H. S.C.A. 1
P.– 1263 Junii 1
Vrbanus ⁊ dil. ⁊ xpo filiabus
. . abbatisse et conventui mo
nialium inclusarum mon.
S. Marie de Roqueta Arelaten.
ord. S. Damiani
Meritis vestre religionis
Apud Vrbemveterem Kl. Jun.
a° 2°
Bulle fehlt, Seidenfäden erhalt.
In plica rechts J. Jo
Sub plica links . .
Ja. Ane
2ℓ
A tergo oben links Ecke J
Schwache Seitenränder
mittelmässige Schrift, länd
che ligaturen

3181

Marseille Archives ~~Départem.~~
H. S.C.A. 1
P.– 1263 Junii 1
Vrbanus ⁊ dil. ⁊ xpo filiabus
. . abbatisse et conventui
monialium inclusarum
mon. Sancte Marie de Roqueta
Arelaten. ord. S. Damiani
Devotionis vestre precibus
Apud Vrbemveterem Kl. Junii
a° 2°
Bulle und Seide ausgerissen
In plica rechts . J. P.
Sub plica links . .
Ja Ane 2ℓ 2ℓ
Ecke oben rechts ~~kk~~
Gebrochene Ligaturen

3182

Madrid Arch. Histór. nacional
Santo Sepulcro C 19
P.– Vrbe cancellarius
1263 Junii 6
Vrbanus ⁊ . . priori et capitulo
eccle dominici Sepulcri Jero
solimitan. Ordinis
Ecclesiam dominici Sepulcri
Apud Vrbemveterem ⁊ id.
Junii a° 2°
Bulle fehlt. Seide erhalten
In plica rechts B. mes.
Rand oben Mitte eigenhändig
Jul. cardinalis pro eccla de
Colle Sancti ? dioc. ⁊
A tergo oben Mitte Klein

Sept cap CXXV

3183

Firenze, Badia Fiorentina
P. — 1263 Junii 9
Vrbanus IIII .. abbi mon. de
sco Salus Florentin. dioc.
Dilecti filii .. abbas
Apud Vrbemveterem V id. Junii
anno 2°
Bulle und Hanf fehlen
In plica rechts Jac —
Winzige Seitenränder
10.8 hoch 1.8 plica
15.6 breit.
Prächtige winzige Schrift

3184

Paris Archives Nationales
J 445 n. 15
Breite 38.2 Randlinks 1.3 rechts 1.3
Höhe 29.4 Randoben 4.8 plica 3.6
Zwei Linien über Oberlängen / Je
eine Seitenlinie
P. vacat 1263 Junii 11
Vrbanus IIII .. Archiepo Re-
men et eius suffraganeis
Venerabilis fr nr
Dat apud Vrbemveterem /
III Jd Junij a° 2°
Bulle an Hanf
In plica rechts: B. C
A tergo oben Mitte: pro Terra Sca
Kleine schöne Schrift

3185

Paris Archives Nationales
J 445 n. 16.
Breite 37.7 Randlinks 1.1 rechts 1.1
Höhe 28.3 Randoben 3.5 plica 3.1
Erste Linie über Oberlängen / Je
eine Seitenlinie
P. vacat 1263 Junii 11
Vrbanus IIII dil. filio .. Electo Lugdunen
et ven. fratribus suffraganeis ecclie
Lugdunen
Venerabilis frater nr
Dat apud Vrbemveterem III Jd
Junij / a° 2°
Bulle an Hanf
In plica rechts: paul
A tergo oben Mitte: pro terra Sca
Kleine regelm. Schrift

3186

Datum
Paris Archives Nationales
J 448 n. 79
Breite 35.1 Randlinks 1. rechts 1.1
Höhe 24.8 Randoben 4.8 plica 3.2
Erste Linie für Oberlängen / Je
eine Seitenlinie
P. vacat 1263 Junii 11
Vrbanus IIII Nob viro Alfonso comi-
ti Pictaven et Tholosan
Venerabilis frater nr
Dat / apud Vrbemveterem III Jd
Junij a° 2°
Bulle an dickem Hanf
In plica links: ∫
Sub plica links: Jā ... anc
A tergo oben Mitte:
pro Terra Sca
mit fünf Correcturen

3187

Archives Nationales Paris
L 255 n. 55 1263 Junii 12
Br. 65.2 hoch 45. Plica 3.3
oberer Rand 5.9 links 1.8
rechts 1.6
Vrbanus IIII universis Archi
epis et Epis ac dil. filijs fratribus
Predicatorum et Minorum ordinum
ceterisque executoribus per diuer
sa Regna mundi ad Crucis ne
gotium pro terre Sce subuentione
a sede aplica deputatis et in pos
terum deputandis
Cum negotium Crucis
Dat apud Vrbemueterem II
Jd Junij a° 2°
Bulle und Hanf fehlen
zu plica rechts: Th. S.
A tergo oben Mitte: pro Terra Sca
Kleine regelm. Schrift
mit einem betonten Buchstaben
Erste Linie für Oberlängen
P. vacat

3188 (recto)

duplicetur

Paris Archives Nationales
J 445 n. 4
Breite 35.2 Randlinks 1.6 rechts 1.4
Höhe 25.1 Randoben 4.5 plica 3.3
Erste Linie über den Oberlängen / Je
eine Seitenlinie
P. vacat 1263 Junii 13
Vrbanus IIII Vniuersis Archiepis et
Epis et dil filijs abbatibus prioribus de
can archidiacon necnon prioribus Pre
dicatorum Ministris Custodibus seu
Guardianis Minorum ordinum ceteris
que personis ecclesiasticis secularibus vel
religiosis per Regnum Francie et per Came
raven Tullen Leodien Meten et Viodu
nen Ciuitates et dioc ad crucis
negotium et ad colligenda subsidia pe
cuniaria pro terre sancte subsidio a

3188 (verso)

sede aplica deputatis et in posterum
deputandis
Et si ad
Dat apud Vrbemueterem Jd Ju
nij / a° 2°
Bulle an Hanf
Sub plica links: ....
Ecke oben links: da
A tergo oben Mitte: pro Terra Sca

3189 (recto)

Paris Archives Nationales
J 451 n. 7
Breite 37.4 Rand links 1.2 rechts 1.2
Höhe 30.8 Rand oben 5.3 plica 2.7
Erste Linie für höhere Oberlängen /
Je eine Seitenlinie
P. vacat 1263 Junii 13
Vrbanus IIII Vniuersis Archiepis et
Epis ac dil filijs Abbatibus Prioribus Deca
nis Archidiaconis nec non Prioribus
Predicatorum Ministris Custodibus seu
Guardianis Minorum ordinum cete
risque personis ecclesiasticis secularibus
vel religiosis per Regnum Fran
cie et per Cameraven Tullen Leodien
Meten et Viodunen Ciuitates et dioc
ad Crucis negotium et ad colligenda

3189 (verso)

subsidia pecuniaria pro terre
sancte subsidio a sede aplica
deputatis 7 in posterum deputan-
dis
Et si ad
Dat apud Vrbemveterem Jd
Junij a° 2°
Bulle an Hanf
In plica rechts : a. S.
Sub plica links : ...
Jn[illegible] mut 9. S
7
a tergo oben mitte : pro Terra sca
Sehr flüssige schöne mittelgr. Schr.

3190

Arch. Arcis
Ann. XIII cap. 7 cap. 1
P. — 1263 Junii B
Urb. IIII magistro Gregorio de Ne-
poli subdiacono et capellano
nostro.
Cum .. potestas .. prior
Apud Urbemveterem id.
Junii a° 2°
Bulle nur Hanf ausgerissen
Ohne jedes Zeichen

3191

Marseille Archives Départem.
H. c. T. 6
P. — 1263 Junii 29
Vrbanus IIII archepis et epis
et abbatibus, prioribus, decanis,
archidiaconis et aliis ecclesiarum
prelatis ad quos littere iste per-
venerint
Religiosos viros fratres
Apud Vrbemveterem II pl.
Julii a° 2°
Bulle fehlt, Seide erhalten
In plica links J. V.
Gestreckte Ligaturen
Sehr hohe Oberlängen, kleine
Buchstaben

3192

Paris Archives Nationales R
J 448 n. 78
Breite 20. Randlinks 0,7 rechts 0.7
Höhe 12,8 Rand oben 1,7 plica 2,8
Ohne Linie oben / Je eine Seitenl.
P. vacat 1263 Julii 6
Vrbanus IIII . . Archiepo Tyren
Cum nos quasdam
Dat apud Vrbemveterem / II Nonn
Julij a° 2°
Bulle an Hanf
In plica rechts : nycol cap
Ecke oben links R
a tergo schlank schwungvoll
R cap c. XL
Darüber : Senen
Nachlässige kleine Schrift

3193

Marseille Archives Départem.
H. o. T. 6
P. – 1263 Julii 8
Urbanus VIII archiepis et epis et abbatibus, prioribus et aliis ecclesiarum prelatis ad quos littere iste pervenerint
Si diligenter attenditis
Apud Urbemveterem VIII id. Jul. a° 2°
Bulle fehlt, Seide erhalten
An plica rechts Jo. S.
Alexandr, Lucius, Urbanus und Celestinus werden genannt
Sehr schöne, regelmäßige Schrift
Gestreckte Ligaturen

3194

Archives Nationales Paris
L 255 n. 56 1263 Julii 8
Br. 33.7 Hoch 23.5 Plica 4.2
oberer Rand 5.2 links 1.3
rechts 1.1
Urbanus VIII (Gitterschrift, Initiale verirrt) archiepis et epis et dil. filiis Archidiaconis ad quos littere iste pervenerint
Cum dilecti filii
Dat. apud Urbemveterem VIII id. Julii a° 2°
Bulle an feiner Seide
An plica rechts: P. de Je
A tergo obere Mitte: Frater Lambertus
Kleine, runde breite Schrift, mit gestreckten Ligaturen (mit einer Ausnahme) mit drei verzierten Lat. Anfängen
In 1. Zeile 1 verz. Buchstabe
Erste Linie für Gitterschrift und Oberlängen
Perpetuum in Text in Gitterschrift

P. vacat

3195 (recto)

Firenze, V. Ammanniti di Firenze
P 18597 1263 Julii 25
Urbanus VIII univ. prioribus et fribus sororum Sancte Marie or. S. Aug.
Intuentes nos apera
Apud Urbemveterem VIII Kl. Aug. a° 2°
Bulle fehlt, Seide erhalten
In plica rechts B p m
Sub plica links ..
Ja Aug 29
Vo de Castro
Rx Pulci
Tuscanensis epus
Jhs. S. Q. S
Ecke oben links Rf Urbanus duplex.

3195 (verso)

Rand oben Mitte:
Jhs Tuscanus: dixit quod Le. erat totus dns et quando vult michi, quod faceremus eius ficri
Darunter:
fiat ut iuste
Rf Jo. Rf Li
A tergo Kräftig mittelgroß
Scrpt
Cap° CLXXXXVII
Kräftige und schwungvolle runde Schrift

3196

Arch. Arcis
Arm. XIII cap. 6 cap. 37
P. – 1263 Aug. 10
Urb. IIII .. epo Anagnin.
Intellecto nuper quod
Apud Urbemveterem IIII id.
Aug. a° 2°
Bulle an Hanf
In pl. rechts: de Curia
a. S.
Sub pl. links: Sy. R. G. S.
Ganz violett.

3197

Archives Nationales Paris.
L 255 n. 57 1263 Augusti 13
Br. 30.4 hoch 20.6 Plica 3.8
oberer Rand 4.7 Rand links 1.3
rechts 1.2
Urbanus IIII .. Priori fratrum
Predicator Parisien
Olim tibi ad
Dat apud Urbemveterem Id Aug
a° 2°
Bulle und Hanf fehlen
In plica rechts: a. a.
Sub plica links: ?
Ja. aut
4
Rand oben Mitte: Nomine Reg Francie ut in alia
Kleine schöne gestreckte Schrift
Mit einem betonten Buchstaben
Erste freie Linie zwecklos
Nomine regis Francie
P. vacat

3198

Barcelona Corona de Aragón
(1262 oct. 18 – 1263 sept. 3) Leg. 15° n. 3°
~~1261 – 1262~~
Urbanus IIII .. Epo Barchinonen. et fratri Raymundo de Penna forti O Pred. capellan. et penitenciario nro
Ad nostram noveritis
Apud Urbemveterem X kl.
a° 2°
Bulle an Hanf
In plica rechts Ger P

3199

duplicetur de Curia
Paris Archives Nationales
J 445 n. 24
Breite 67.6 Rand links 2.5 rechts 2.5
Höhe 51.4 Rand oben 5.4 plica 5.5
Erste Linie über Oberlängen / Je zwei Seitenlinien
P. vacat 1263 Septembris 6
Urbanus IIII Nob viro Alfonso Comiti
Pictavien et Tholosan
Vocem terroris audiimus
Dat apud Urbemveterem VIII Id
Septembre / a° 3°
Bulle an Hanf
In plica rechts: R. C.
de Curia
Rand oben Mitte: dupp. et scribatg
a tergo oben Mitte: altein
Pro terra sancta
Kleine lose Schrift

3200

Archives Nationales Paris
L 256 n. 58 1263 Septembris 13
Br. 27.7 hoch 18. Plica 2.7
oberer Rand 4.7 links 1.2
rechts 1.3
Vrbanus IIII -- Nouiomen et
-- Suessionen Decanis
Liuor edax interdum
Dat apud Vrbemueterem 7d Sep-
tembris a° 3°
Bulle und Hanf ausgerissen
In plica rechts: S
F. A
Kleine weite Schrift
Mit einem betonten Buchstaben
Erste freie Linie Zwecklos

P. vacat

3201

Poitiers Archives Départem.
St. Hilaire
Actum P. — 1263 Septembris 19
Vrbanus IIII ad futur. rei m.
Quia ex ore
Actum apud Vrbemueterem
XIII kl. oct. a° 3°
Bulle und Seide ausgerissen
Enthält Sentenz über unmit-
telbare Unterstellung der Kir-
che gegen den Bischof von
Poitiers
Ohne Scriptor

3202

Poitiers Archives Départ.
St. Hilaire
P. — 1263 Sept. 19
Vrbanus IIII .. thesaurario .. de
cano et canonicis ecclie sci
Ylarii pictaven. tam presen-
tibus quam futuris in ppm
Et si universe
Amen Amen Amen
R. Ego Vrbanus catholice ecclie
eps ss m
6 presb. 5 cpi 7 diac.
Dat. apud Vrbemueterem per m.
magri Michaelis de Tholosa SRE
vicecancellarii XIIII kl. Novembris
Ind. VII I. D. a° m°.cc°.LXIII°
pont. vero domini VRBANI pp IIII
anno Tercio
Bulle fehlt. Seide erhalten.
Papstunterschrift ganz verschied.
von Duplicat. auch Monogramm

3203

Poitiers Archives Départem.
St. Hilaire
P. — 1263 Sept. 19
Vrbanus IIII wie in beiden an-
deren
Papstunterschrift und Mono-
gramm in allen dreien verschie-
den.
in plica rechts
Jacobus de Mutina

3204

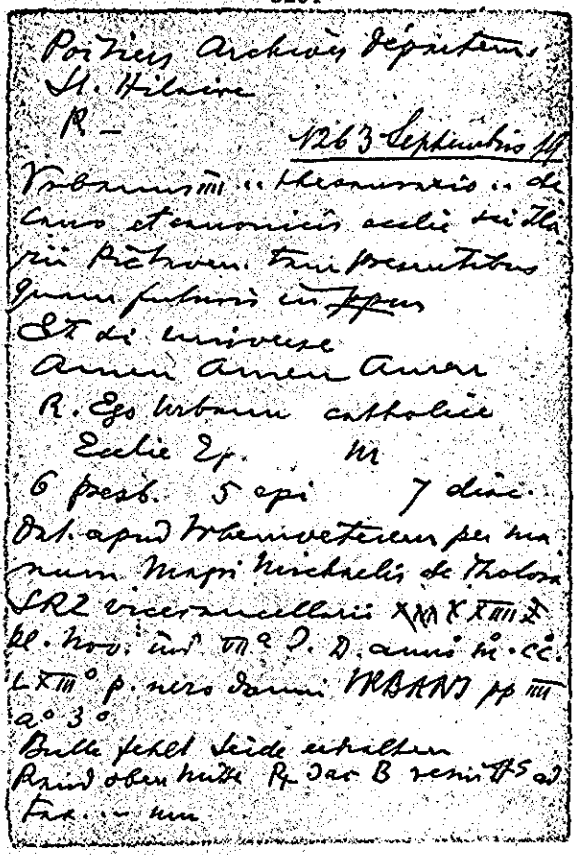

Poitiers Archives départem.
St. Hilaire
R. –
1263 Septembris 19
Vrbanus IIII .. thesaurario .. de
Cano et canonicis ecclie sci Ila-
rii Pictaven. tam presentibus
quam futuris in ppm
Et di universe
Amen Amen Amen
R. Ego Urbanus catholice
Ecclie Ep. M
6 presb. 5 epi 7 diac.
Dat. apud Vrbemveterem per ma-
num Magri Michaelis de Tholosa
SRE vicecancellarii XXXXIIII
kl. Nov. ind. VII° I. D. anno m°. cc°.
LXIII° p. nero domini VRBANI pp IIII
a° 3°
Bulle fehlt Seide erhalten
Rand oben Mitte R. Jac B resin 45 ad
tax. – mm

3205 (recto)

Paris Archives Nationales
J 451 n. 8
Breite 72.1 Rand links 4.3 rechts 4.3
Höhe 56. Rand oben 7. plica 3.6
Erste Linie für Oberlängen /
Je zwei Seitenlinien
cf. P. 18670 1263 Octobris 3
Vrbanus IIII Waltero Epo Wigor-
nien
Inter occupationes multiplices
Dat. apud Vrbemveterem V
Non Octob R / a° 3°
Bulle an Hanf
In plica rechts: . S. (verte
Sub plica links: ja ane
29
Cra J. S. ano a. d J°

3205 (verso)

Ecke oben links: R
A tergo oben Mitte: pro terra Sca
Kleine ganz prachtvolle Schrift

3206

Paris Archives Nationales
J 451 n. 8 bis
Breite 53.1 Rand links 1.6 rechts 2.4
Höhe 43.2 Rand oben 4.7 plica 3.3
Erste Linie über den Oberlängen /
Je zwei Seitenlinien
cf. P. 18670 1263 Octobris 3
Vrbanus IIII .. Epo Menenen
Inter occupationes multiplices
Dat. apud Vrbemveterem V Non
Octob R / a° 3°
Bulle an Hanf
Sub plica links: RO
A tergo oben Mitte: pro terra Sca
Sehr kleine enge schöne Schrift

3207

Paris Archives Nationales
J 457 n. 8 ter.
Breite 59.2 Randlinks 1.6 rechts 1.6
Höhe 47. Randoben 4.2 plica 3.5
Erste Linie über den Oberlängen
Je zwei Seitenlinien
cf P. 18670 1263 octobris 3
Vrbanus IIII . . Epō Meneuen
Inter occupationes multiplices
Dāt apud Vrbemueterem V Nōn
Octobr 1 a° 3°
Bulle an Hanf
In plica links: Rō
A tergo oben Mitte: pro terra Sca
Kleine fette deutliche Schrift

3208

Paris Archives Nationales
J 457 n. 8 quater
Breite 72.9 Randlinks 3.8 rechts 3.9
Höhe 52. Randoben 6.2 plica 3.7
Erste Linie für Oberlängen / Je
zwei Seitenlinien
cf P. 18669 1263 Octobris 3
Vrbanus IIII . . Epō Sanctiandree
Inter occupationes multiplices
Dāt apud Vrbemueterem V Nōn
Octobr 1 a° 3°
Bulle an Hanf
In plica rechts: Ay. M.
A tergo oben Mitte: pro terra Sca
Kleine sehr fette stumpfe Schr.

3209

Paris Archives Nationales
J 445 n. 25
Breite 55.6 Randlinks 1.6 rechts 1.5
Höhe 41.1 Randoben 6. plica 4.
Erste Linie über Oberlängen / Je
eine Seitenlinie
1263 Octobris 4
Vrbanus IIII . . Epō Sancti Andree
De summis celorum
Dāt apud Vrbemueterem IIII Nōn
Octobr 1 a° 3°
Bulle an Hanf
Sub plica links: ≡/V
G. S. A. de Ita
A tergo oben Mitte: pro Terra Sca
Unten rechts: Andreas de Jt III
fette grosse Schrift
cf P. 18673 – 18675

3210

Paris Archives Nationales
J 445 n. 26 ter
Breite 52.2 Randlinks 1.7 rechts 1.5
Höhe 37.2 Randoben 5.4 plica 3.0
Erste Linie über den Oberlängen /
Je eine Seitenlinie
1263 Octobris 4
Vrbanus IIII . . Epō Meneuen
De summis celorum
Dāt apud Vrbemueterem / IIII
Nōn Octobr a° 3°
Bulle an Hanf
In plica rechts: F. A
A tergo oben Mitte: pro terra Sca
Kleine fette regelm. Schrift
cf P. 18673 – 18675

3211

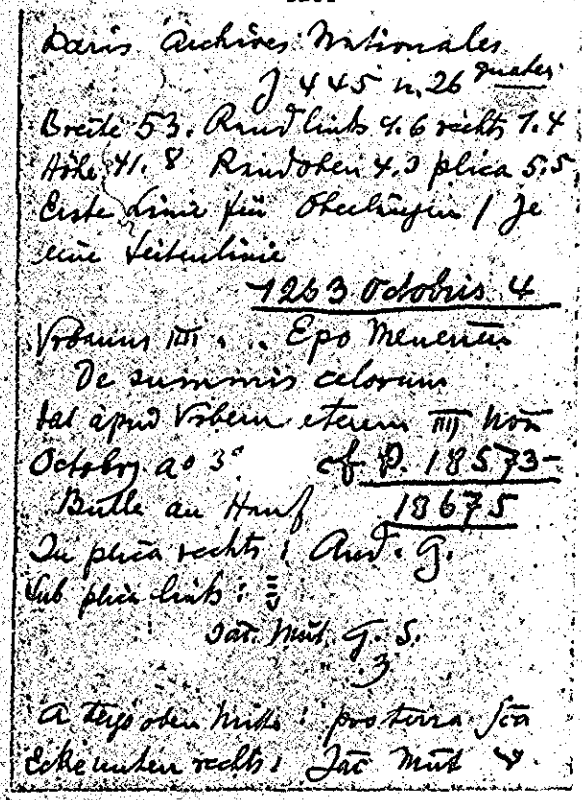

Paris Archives Nationales
J 445 n. 26 duales
Breite 53. Rand links 4.6 rechts 7.4
Höhe 41.8 Rand oben 4.3 plica 5.5
Erste Linie über Oberlängen / Je eine Seitenlinie
1263 Octobris 4
Urbanus III . . Epo Menevien
De summis celorum
dat apud Urbem veterem III non
Octobr a° 3°
Bulle an Hanf
cf P. 18573-18675
In plica rechts: Aud. G.
Sub plica links: ⁝⁝
dat Mut G. S.
3
A tergo oben Mitte: pro terra Sca
Ecke unten rechts: Jac Mut V

3212 (recto)

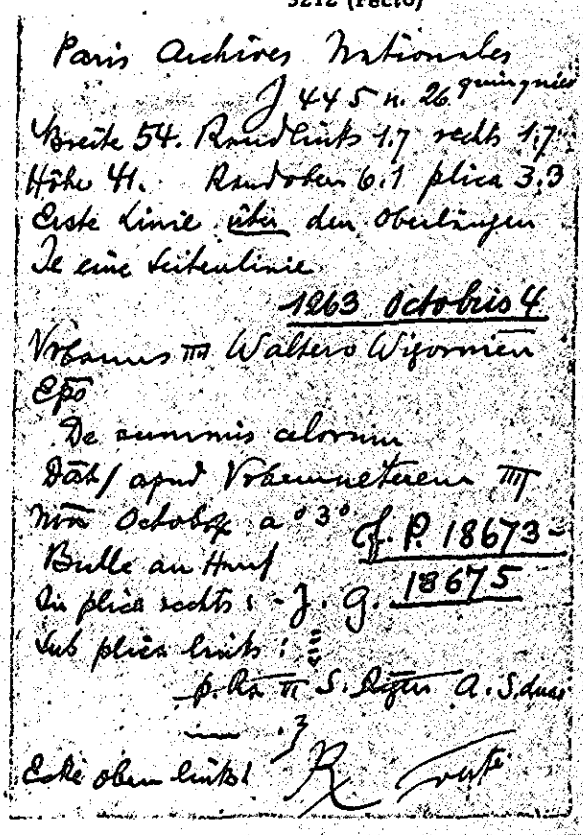

Paris Archives Nationales
J 445 n. 26 quinquies
Breite 54. Rand links 1.7 rechts 1.7
Höhe 41. Rand oben 6.1 plica 3.3
Erste Linie über den Oberlängen
Je eine Seitenlinie
1263 Octobris 4
Urbanus III Waltero Wigornien Epo
De summis celorum
Dat / apud Urbemveterem III non Octobr a° 3°
Bulle an Hanf
cf P. 18673-18675
In plica rechts: - J. G.
Sub plica links: ⁝⁝
p. Ra II S. Rigin a. S. dns
3
Ecke oben links: R Grosse

3212 (verso)

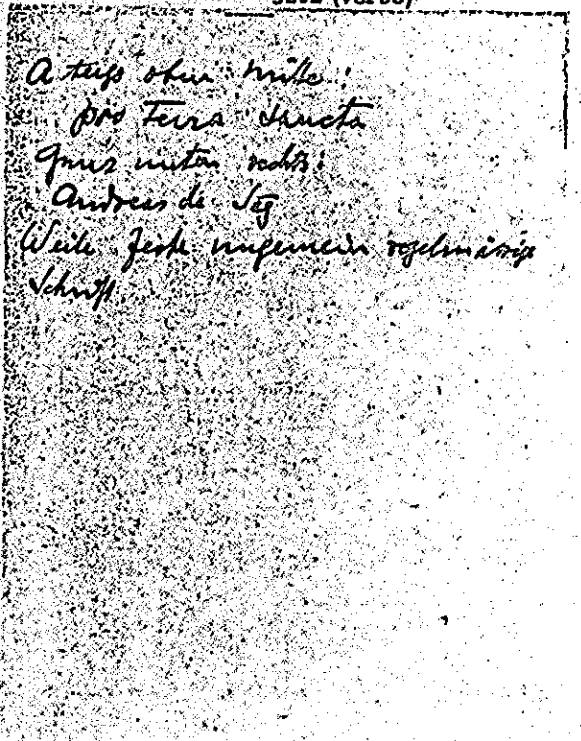

A tergo oben Mitte:
pro Terra Sancta
Quer unten rechts:
Andreas de Seg
Weite, feste, ungemein regelmäßige Schrift.

3213

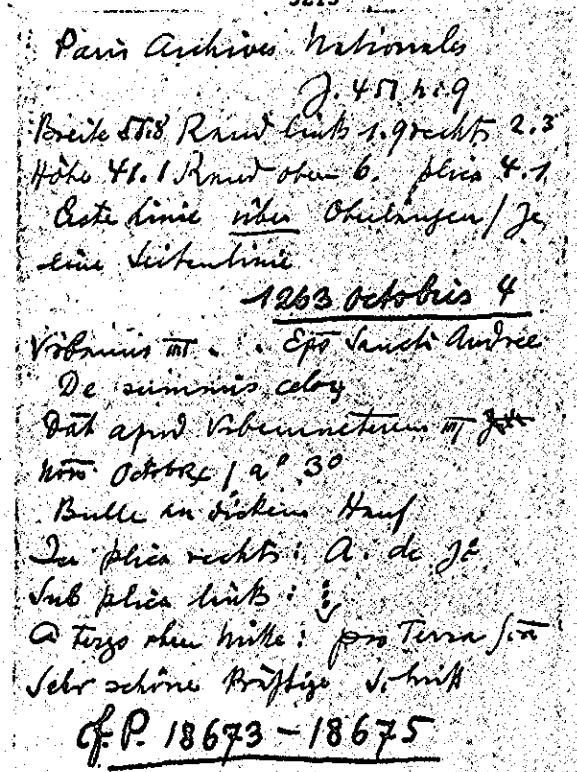

Paris Archives Nationales
J. 457 n. 9
Breite 58.8 Rand links 1.9 rechts 2.3
Höhe 41.1 Rand oben 6. plica 4.1
Erste Linie über Oberlängen / Je eine Seitenlinie
1263 Octobris 4
Urbanus III . . Epo Sancti Andree
De summis celor
Dat apud Urbemveterem III Jdus
Octobr / a° 3°
Bulle an dicken Hanf
In plica rechts: A. de Je
Sub plica links: ⁝
A tergo oben Mitte: pro Terra Sca
Sehr schöne Breitzüge Schrift
cf P. 18673 - 18675

3214

Arch. arcis
Arm. XII cap. 3 cap. 75
P. —
1263 Oct. 10
Urb. III .. epo Anagnin.
Dilectus filius Stephanus
Apud Urbemveterem VI id. oct.
a° 3°
Bulle an Hanfschnur
In pl. rechts: . l. p
Sub pl. links: ..
Ja ano
29

3215

Archives nationales Paris
L 256 n. 59 1263 Octobris 11
Br. 31.4 hoch 22.7 Plica 3.6
oberer Rand 5.3 links 1.6
rechts 1.6
Urbanus III C mit sehr feinen Arabesken .. abbati et conventui Monasterij sancti Germani de Pratis Parisien ad Romanam ecclesiam nullo medio pertinentis ordinis sancti Benedicti
Dat apud Urbemveterem V Id Octobr a° 3°
Bulle und Seide fehlen
Ohne alle Bemerkungen
Helle runde Schrift, mit gerade diese mit 4 runden Bäuchen aufsitzen
Erste Zeile ein vereinte Buchstabe
Erste Linie für Papstnamen
Papstname ein Teil in Gitterschrift
P. vacat

3216

Datum
Archives Nationales Paris
J. 451 n. 10
Breite 27.4 Rand links 1.2 rechts 1.2
Höhe 18.7 Rand oben 4. plica 3.1
Erste Linie für Gitterschr und Oberlängen / je eine Seitenlinie
P. vacat 1263 Octobris 15
Vrbanus IIII (Gitterschr.) .. epo Me. menen
Volentes omnes crucesignatos
Dat / apud Vrbemveterem Id Octobr a° 3°
Bulle an feiner Seide
In plica rechts: . f. a.
A tergo oben mitte: pro Terra Sca

3217

Paris Archives Nationales
J 457 n. 10 bis
Breite 28.3 Rand links 1.3 rechts 1.5
Höhe 19.2 Rand oben 3.9 plica 3.4
Erste Linie für Oberlängen und Gitterschr. je eine Seitenlinie
P. vacat 1263 Octobris 15
Vrbanus IIII (Gitterschr.) .. epo Me. menen
Volentes omnes crucesignatos
Dat. apud Vrbemveterem Id octobr / a° 3°
Bulle an feiner Seide
In plica rechts: . F. G. parent
Sub plica links: .. Jac mit G. S. 1/2
A tergo oben mitte: pro terra Sca
Fette mittelgr. regelm. Schrift. Ligaturreich gemischt

3218

Paris Archives Nationales
J 457 n. 10 (der)
Breite 20.7 Rand links 1.3 rechts 1.2
Höhe 20 Rand oben 3.7 plica 2.4.
Erste Linie über den Oberlängen
Je eine Seitenlinie
P. vacat 1263 Octobris 15.
Vrbanus IIII Archiepis et Epis ac dil filijs ceteris eccliarum prelatis per Walliam con[illegible]tis
Terram sanctam quam
Dat apud Vrbemneterem Jd Octobrx 1 a° 3°
Bulle an Hanf
In plica rechts: J. A.
A tergo oben Mitte: pro terra sca
Kleine flüssige schöne Schrift

3219

Paris Archives Nationales
J 457 n. 10 (quater)
Breite 29. Randlinks 1.4 rechts 1.8
Höhe 21.9 Rand oben 3.9 plica 2.8
Erste Linie über Oberlängen / Links
Zwei Seitenlinien, rechts eine
P. vacat 1263 Octobris 15
Vrbanus IIII Archiepis et Epis ac dil filijs ceteris eccliarum prelatis per Walliam constitutis
Terram sanctam quam
Dat apud Vrbemneterem Jd Octobrx 1 a° 3°
Bulle an Hanf
In plica rechts: F. G. parent
Sub plica links: Jac Mut G. S. ij
A tergo oben Mitte: pro terra sca
Flotte kleine schöne Schrift

3220 (recto)

Datum
Archives Nationales Paris
J 445 n. 26
Breite 30. Randlinks 7.3 rechts 1.2
Höhe 23.6 Randoben 4.1 plica 3
Erste Linie über den Oberlängen /
Je eine Seitenlinie
cf. P. 18691 1263 Octobris 23
Vrbanus IIII Archiepis et Epis ac dil filijs ceteris eccliarum prelatis per Regnum Scotie constitutis
Terram sanctam quam
Dat apud Vrbemneterem x kl Nouembrx 1 a° 3°
x kl Nou. mit schwärzerer Tinte nachgetragen
Bulle an Hanf
In plica rechts: A de Tr
Sub plica links: ij

3220 (verso)

A tergo oben Mitte
pro terra sca
Kleine ungemein regelmässige Schrift

3221

Datum

Paris Archives Nationales
J 448 n. 82
Breite 20.3 Randlinks 1.4 rechts 1.4
Höhe 22.9 Rand oben 3.9 plica 2.5
Erste Linie hoch über Oberlängen /
Je eine Seitenlinie
cf. P. 18689 1263 Octobris 23
Vrbanus IIII . . archiepis et Epis
ac dil filijs ceteris ecclesiarum prelatis
per Regnum Scotie constitutis
Terram sanctam quam
Dat apud Vrbemueterem X Kl
Novembr / a° 3°
X Kl Hon. nachgetragen
Bulle an dickem Hanf
An plica rechts: Dat Romanus
Sub plica links: d. de it G. S.
Sehr schöne Schrift z

3222

Paris Archives Nationales
J 448 n. 83
Breite 29. Randlinks 1.4 rechts 1.4
Höhe 20.5 Rand oben 3.5 plica 3.1
Erste Linie für Gitterschr und
Oberlängen / Je eine Seitenlinie
cf. P. 18690 1263 Octobris 23
Vrbanus IIII . . Epo Sancti An-
dree
Volentes omnes onerosignatos
Dat apud Vrbemueterem IX Kl
Novembr a o 3°
Bulle an Seide
An plica rechts: A. de Jō
A tergo oben Mitte: pro terra Sca
Kleine sehr regelm. feste Schrift
Viel variierte Buchstaben

3223

Paris Archives Nationales
J 448 n. 84
Breite 24.7 Randlinks 1.2 rechts 1.5
Höhe 17.6 Rand oben 3.6 plica 2.7
Erste Linie für Gitterschr und
Oberlängen / Je eine Seitenlinie
P. vacat 1263 Octobris 23
Vrbanus IIII (Gitterschr) Vniuersis
predicatoribus nebi omnis pro
Terre Sancte subsidio ac execu-
toribus negotij eiusdem omnis
Volentes labores vros
Dat apud Vrbemueterem X Kl
Novembr a° 3°
Bulle an feiner Seide
An plica rechts: A. Szmits
Sub plica links: Dat per G. S. VI
z

3224

Paris Archives Nationales
J 448 n. 84 bis
Breite 25.8 Randlinks 1.2 rechts 1.2
Höhe 19.3 Rand oben 3.7 plica 2.6
Erste Linie über Oberlängen, für
Gitterschr / Je eine Seitenlinie
P. vacat 1263 Octobris 23
Vrbanus IIII ut in n. 84
Dat apud Vrbemueterem VII
Kl Novembr / a° 3°
Bulle an Seide
An plica links: G. S.
A tergo oben Mitte: pro terra Sca
Kleine feste Schrift

3225

Datum

Paris Archives Nationales
J. 448 n. 84ter
Breite 25. Randlinks 1.1 rechts 1.
Höhe 19.7 Rand oben 3.7 plica 2.7
Erste Linie für Gitterschr. und
kleine Oberlängen / Je 1 Seitenlinie
P. vacat 1263 octobris 23
Vrbanus IIII etc. ut in n. 84
Dat. apud Vrbemueterem VIII
Nonembr. a° 3°
Bulle an Seide
In plica links: J. V
a tergo oben Mitte:
pro Terra Sca
Kleine sehr schöne Schrift

3226 (recto)

Paris Archives Nationales
J. 457 n. 11
Breite 29.5 Rand links 2. rechts 2.1
Höhe 23.4 Rand oben 4.5 plica 3.1
Erste Linie für Gitterschr. und Oberlängen / Je eine Seitenlinie / Sehr weite Zeilenabstände
~~P. vacat~~ 1263 Octobris 23
Vrbanus IIII (Gitterschr.) Epo
Sanctiandree J. P. 18690
Volentes omnes Concessionatos
Dat. apud Vrbemueterem X kl.
Nonembr. a° 3°
Bulle an feiner Seide
In plica rechts: Jo. Romanus
Sub plica links: ?
a. d. iti G. S.

3226 (verso)

a tergo oben Mitte:
pro Terra Sca
Sehr schöne fette feste Schrift

3227 (recto)

Paris Archives Nationales
J. 457 n. 12
Breite 48.1 Randlinks 1.1. rechts 1.
Höhe 43.2 Rand oben 4.9 plica 3.3
Erste Linie über Oberlängen /
Je eine Seitenlinie.
P. vacat 1263 Octobris 23
Vrbanus IIII Vniuersis Archiepis
y Epis ac dil. filijs fratribus Predi-
catorum et Minorum ordinum cete-
risque executoribus per diuersa
xpiana Regna mundi ad crucis
negotium pro Terre Sce ~~[illegible]~~
subuentione a sede aplica deputatis
et in posterum deputandis
Cum negotium crucis
Dat. apud Vrbemueterem X kl.

3227 (verso)

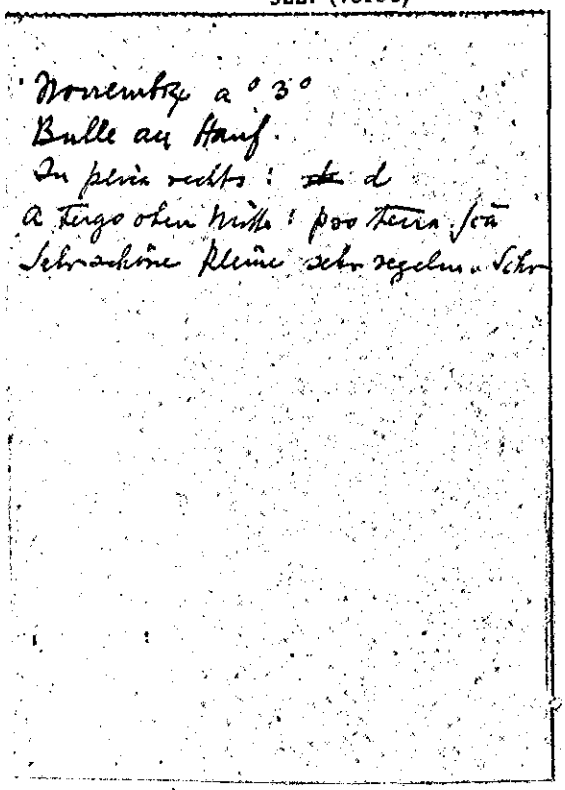

Novembr a° 3°
Bulle an Hanf.
In plica rechts: ~~d~~ d
A tergo oben Mitte: pro terra Sca
Sehr schöne kleine sehr regelm. Schr

3228

Paris Archives Nationales
J 451 n. 12 bis
Breite 60. Randlinks 2.5 rechts 3.
Höhe 46.6 Rand oben 7.8 plica 4.6
Erste Linie schneidet die Oberlängen
Je eine Seitenlinie
P. vacat 1263 Octobris 23
Vrbanus IIII etc. ut in n. 12
Dat apud Vrbem veterem X ~~Ke~~
Novembr / a° 3°
Bulle an Hanf
In plica rechts: G. Vit
Sub plica links: X
~~Jo gat~~ G.S. Jac Gant
A tergo oben Mitte: pro Terra Sca
Ecke unten rechts: Jac Gant I
Johannes ... II
Kleine fette stumpfe Schrift

3229

Paris Archives Nationales
J 451 n. 12 ter
Breite 59. Rand links 2.2 rechts 2.2
Höhe 47.7 Rand oben 5.9 plica 4.9
Erste Linie für die höheren Oberlängen / Je eine Seitenlinie
P. vacat 1263 Octobris 23
Vrbanus IIII etc. ut in n. 12
Dat apud Vrbem veterem / X Ke.
Novembr a° 3°
Bulle an Hanf
In plica rechts: d pu
Sub plica links: T
a.a.a. G.S.
A tergo oben Mitte: pro Terra Sca
Sehr kleine ungemein ~~xx~~ regelm. Schr.

3230

Paris Archives Nationales
J. 451 n. 13
Breite 24.8 Rand links 0.9 rechts 0.9
Höhe 19.6 Rand oben 4.2 plica 2.5
Erste Linie für Gitterschr. und kleine Oberlängen / Je 1 Seitenlinie
P. vacat 1263 Octobris 23
Vrbanus IIII (Gitterschr) Vniversis
Predicatoribus verbi Crucis pro terre
Sancte subsidio ac executoribus
negotij eiusdem Crucis
Volentes labores vestros
Dat apud Vrbem veterem VIII Ke
Novembr / a° 3°
Bulle an feiner Seide
In plica links: p. V.
A tergo oben Mitte: pro terra Sca
Sehr schöne schwungvolle Schrift

3231

Bayer. Hauptstaatsarchiv Obermedlingen Fasc. 1

P. 1827 o 6° 1263 Novembris 8.

Vrbanus VIIII dil. in Xpo filiabus, priorisse et sororibus Monasterij de Medlingen ordinis Sancti Augustini Spiritum sanctum iuste et pure timentibus Augustam. diocesis. Cum dilectis filiis ... apud Vrbemueterem VI Id. Novembris Anno Tertio

Bulle an Hanf
In plica rechts: a. D.
In plica links:
Sub plica links: z
Fünf kleines Knoten

Inscript: Bulle an Hanf
In plica rechts: G. de Sizestro
Sehr feine Zierliche Schrift.

3232

Bayer. Hauptstaatsarchiv Obermedlingen Fasc. 1

P. 1827 o 7° 1263 Novembris 8

Vrbanus VIIII ... Magistro generali et priori provinciali fratrum Predicatorum in Alamannia
Dilecte in Xpo
apud Vrbemueterem VI Id. Novembris Anno Tertio

Bulle an dicker Hanfschnur
In plica rechts: L. pa
Ecke oben links: Dyb
Rand oben rechts: Cr
Sub plica links: Jo Ann
a
B pa z S

3233

Paris Archives Nationales J 457 n. 14

Breite 57,6 Rand links 1.7 rechts 1.9
Höhe 40 Rand oben 4. 7 plica 3.7
Erste Linie für Oberlängen /
Je eine Seitenlinie

P. 18712 1263 Novembris 13
Vrbanus VIIII etc. wie in n. 12
Dat apud Vrbemueterem Id. Novembr. a° 3°.

Bulle an Hanf
In plica rechts: R. C.
Sub plica links: F. S. z
A tergo oben mitte: pro terra Scā
Kleine fette deutliche Schrift

3234

Paris Archives Nationales J 451 n. 14 bis

Breite 58.5 Rand links 1.7 rechts 1.9
Höhe 45 Rand oben 5.2 plica 4.1
Erste Linie für Oberlängen
Je eine Seitenlinie

P. 18712 1263 Novembris 13
Vrbanus VIIII Archiepis C Epis ac dil filijs etc. wie in n. 12
Dat apud Vrbemueterem Id. Novembr. / a° 3°.

Bulle an dickem Hanf
In plica rechts: Jo Sal
A tergo oben mitte: pro terra Scā
Sehr kleine fette Schrift

3235

Paris Archives Nationales
J 451 n. 14 ter
Breite 61.4 Rand links 1.7 rechts 1.6
Höhe 45.1 Rand oben 5.2 plica 4.8
Erste Linie für Oberlängen /
Je eine Seitenlinie
P. 18712 1263 novembris 13
Vrbanus IIII etc ut in n. 12
Dat apud Vrbemveterem Jd
Novembr. a° 3°
Bulle an Hanf
In plica rechts: Jo Sal
Sub plica links: X
a P 9. S. M. C
A tergo oben Mitte: pro terra Sca
Kleine fette deutliche Schrift

3236

Arch. Arcis
Arm. XIV cap. 8 cap. 45
P. 18715 1263 novembris 19
Urb. IIII magistro Alberto notario nostro
Nuper nobis quandam
Apud Urbemveterem XIII Kl.
Decembris a° tertio
Bulle an Hanfschnur
Ohne alle Notizen

Zu Beginn der Aufzählung mehrerer Artikel schwarze Capitelszeichen

3237

Paris Archives Nationales
J 448 n. 86
Breite 60.8 Rand links 2.3 rechts 2.3
Höhe 48.6 Rand oben 6.6 plica 2.4
Erste Linie für Oberlängen / Je eine Seitenlinie
P. vacat 1263 Novembris 29
Vrbanus IIII .. Epo Sancti Andree
Inter occupationes multiplices
Dat apud Vrbemveterem III Kl
Decembr. / a° 3°
Bulle an Hanf
In plica links: Jl
Sub plica links: Jo Anag
A tergo: pro terra Sca G. B.
Kleine fette Schrift

3238

Paris Archives Nationales
J 448 n. 81
Breite 39.5 Rand links 1.2 rechts 1.2
Höhe 30.8 Rand oben 3.9 plica 2.7
Erste Linie hoch über Oberlängen /
Je eine Seitenlinie
P. vacat 1264 Januarii 7
Vrbanus IIII .. Archiepo Tyren et dil filio Nob viro Johanni de Valenzenis dno Cayphe
Dilectus filius frater
Dat apud Vrbemveterem VII Jd
Januar. / a° 3°
Bulle an Hanf
In plica rechts: G. Sacri de Cur
Kleine unruhige Schrift
de Curia

3239

Napoli Curia Eccles. Vol. 40
P. 1264 Januarii 9
Urbanus IIII .. archepo Tarentin
Sub religionis habitu.
Apud Urbemveterem V id.
Jan. a° 3°
Bulle und Hanf fehlen
In plica rechts f.
Ecke oben rechts ~~bo~~
A tergo Ecke oben links J.

3240

Archivio di Stato Milano
Bolle e Brevi
P. 18779 1264 Januarii 13
Urbanus IIII ad certitudinem
presentium et memoriam fu-
turorum
Dudum felicis recordationis
Actum apud Urbemveterem
id Januarii a° 3°
Bulle und Seide fehlen
In plica rechts N. G. potent

3241

Instr. mon. F. Dom. c. 131 1264 Jan. 13
P. 18779
Urbanus IIII ad certitudinem presentium
et memoriam futurorum
Dudum felicis recordationis
Apud Urbemveterem id. Januarii a° 3°
Bulle an Seidenfäden
In plica rechts: Gibertus p
Sub plica links: ⋮
Ja Sal
M.
A tergo: frater Troianus

Michael de Tholosa
Vicecancellarius

3242 (recto)

Paris Archives Nationales
J. 445 n. 18
Breite 35. Rand links 1.4 rechts 1.4
Höhe 28.2 Rand oben 5.4 plica 3.8.
Erste Linie für Oberlängen / Je eine
Seitenlinie
P. vacat 1264 Januarii 21
Urbanus IIII Universis Patriarchis
Archiepis et Epis ac Dil filijs Electis
abbatibus Prioribus Capitulis Conventibus
et Collegijs Sancti Benedicti vel cu-
iuslibet alterius ordinis necnon De-
canis archidiaconis Prepositis Archi-
pbris et alijs ecclias Prelatis et Rec-
toribus ac Preceptoribus seu adminis-
tratoribus domorum Hospitalis et Templi
ac Sancte Marie Theotonicorum exemp-

3242 (verso)

tis et non exemptis ad quos littere iste pervenerint
Cum negotium Terre
Dat apud Vrbemveterem / XII Kl
Febr a° 3°
Bulle an Hanf
In plica rechts: · a · a · a ·
Sub plica links: ·:·
Jo Sal
b
A tergo oben Mitte: pro Terra Sca
Herrliche fette kleine Schrift

3243

Paris Archives Nationales
J 445 n. 18 b.
Breite 35.2 Randlinks 2.1 rechts 1.8
Höhe 29.3 Randoben 6.1 plica 3.1
Erste Linie für Oberlängen / Je eine Seitenlinie
P. vacat 1264 Januarii 21
Vrbanus etc ut in n. 18
Dat apud Vrbemveterem XII Kl
Febr a° 3°
Bulle an Hanf
In plica rechts: · a · a · a ·
Sub plica links: ·:·
Jo Sal
b
A tergo oben Mitte: pro Terra Sca
Fette kleine prächtige Schrift.

3244 (recto)

Paris Archives Nationales
J 445 n. 26 bis
Breite 34.5 Randlinks 1.4 rechts 1.7
Höhe 28.6 Randoben 6. plica 3.2
Erste Linie für Oberlängen / Je eine Seitenlinie
P. vacat 1264 Januarii 21
Vrbanus IIII Universis Patriarchis Archiepis et Epis ac dil filiis Electis Abbatibus Prioribus Capitulis Conventibus y Collegiis sancti Benedicti vel cuiuslibet alterius ordinis necnon Decanis Archidiaconis Prepositis Archiptris et aliis ecclia prelatis et Rectoribus ac preceptoribus seu administratoribus domorum Hospitalis et Templi ac Sancte Marie Theotonicorum exemptis y non exemptis ad quos

3244 (verso)

quos littere iste pervenerint
Cum negotium Terre
Dat apud Vrbemveterem XII Kl
Febr / a° 3°
Bulle an Hanf
In plica rechts: · a · a · a ·
Sub plica links: ·:·
Jo Sal
b
A tergo oben Mitte
pro Terra Sancta
Kleine sehr schöne Schrift

3245

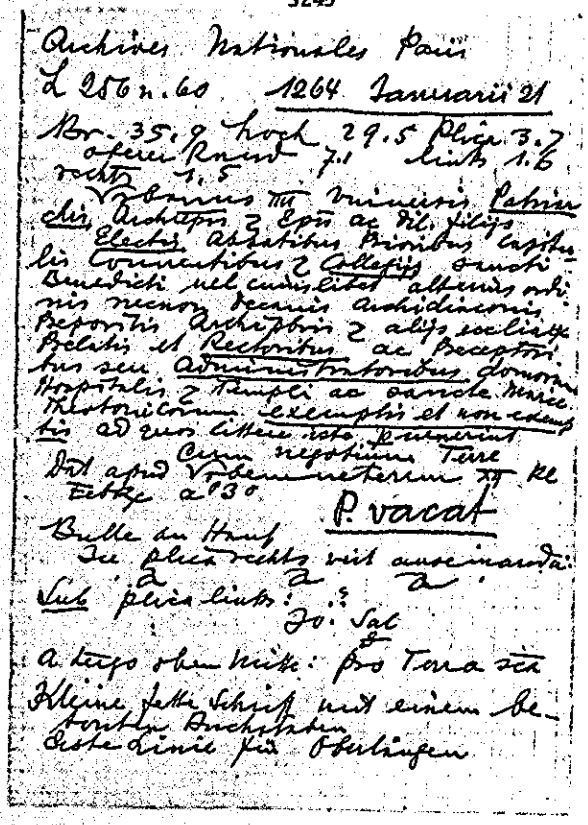

Archives Nationales Paris
L 856 n. 60 1264 Januarii 21
Br. 35.9 Hoch 29.5 Plica 3.7
offener Rand 7.1 links 1.6
rechts 1.5
Vrbanus III Venerabilibus Fabiano
Archiepo Ebredunensi Episcopis ac dil. filiis
Electis Abbatibus Prioribus Capitulis
Conventibus Collegiis Canonicis
Decanis nec cuiuslibet alterius ordinis necnon Decanis Archidiaconis
Archipresbiteris Archiepiscopi Episcopi et aliis ecclesiarum
Prelatis et Rectoribus ac Receptoribus seu Administratoribus Domorum
Hospitalis Templi ac earundem Domorum
Rectoribus Commendis exemptis et non exemptis ad quos littere iste pervenerint
Datum apud Vrbemveterem XII kl
Februarii a° 3°
Cum negotium Terre
P. vacat
Bulle an Hanf
In plica rechts mit auseinander:
a a a
Sub plica links: Jo. Sal
a tergo oben Mitte: pro Terra Sca
Kleine feste Schrift mit einem Bestrichen Buchstaben
Erste Linie über Oberlängen

3246

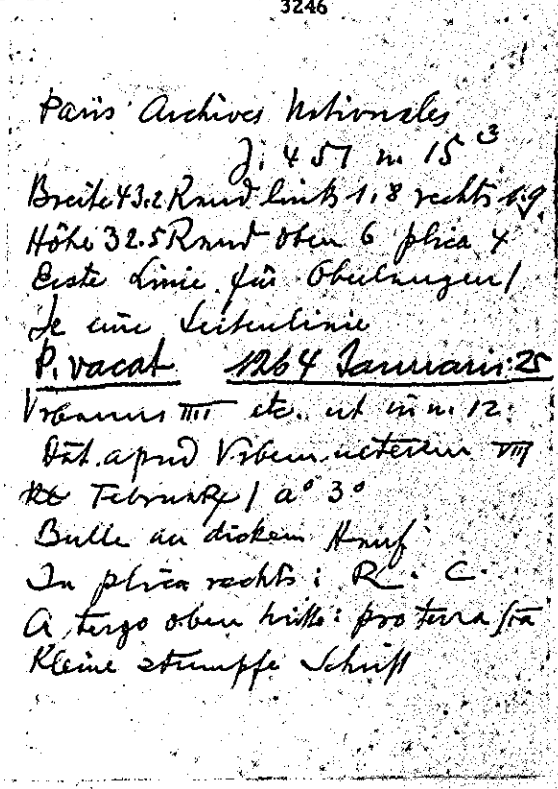

Paris Archives Nationales
J. 457 n. 15 3
Breite 43.2 Rand links 1.8 rechts 6.9
Höhe 32.5 Rand oben 6 plica 4
Erste Linie über Oberlängen /
Je eine Leitenlinie
P. vacat 1264 Januarii 25
Vrbanus III etc. ut in n. 12.
Dat. apud Vrbem veterem VII
kl Februarii / a° 3°
Bulle an dickem Hanf
In plica rechts: R. C.
A tergo oben Mitte: pro terra Sca
Kleine stumpfe Schrift

3247

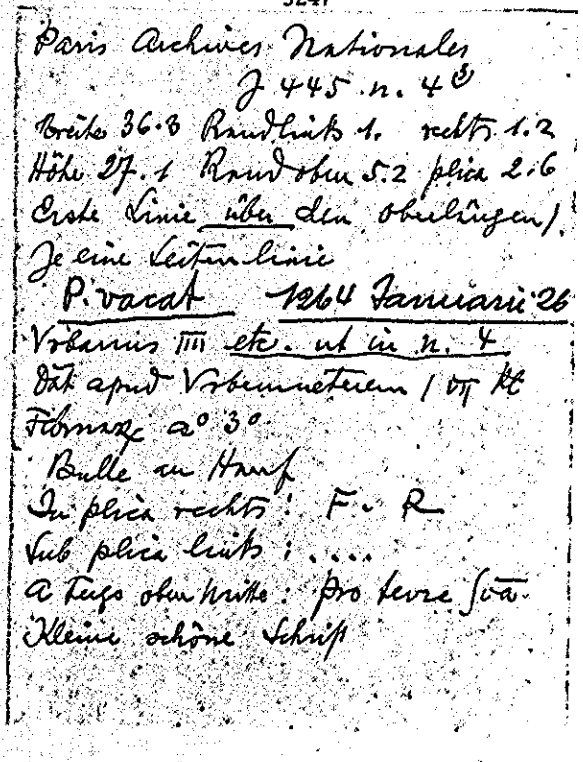

Paris Archives Nationales
J 445 n. 4 3
Breite 36.8 Rand links 1. rechts 1.2
Höhe 27.1 Rand oben 5.2 plica 2.6
Erste Linie über den Oberlängen /
Je eine Leitenlinie
P. vacat 1264 Januarii 26
Vrbanus III etc. ut in n. 4
Dat apud Vrbemveterem / VI kl
Februarii a° 3°
Bulle an Hanf
In plica rechts: F. R
Sub plica links: ....
A tergo oben Mitte: pro terra Sca
Kleine schöne Schrift

3248 (recto)

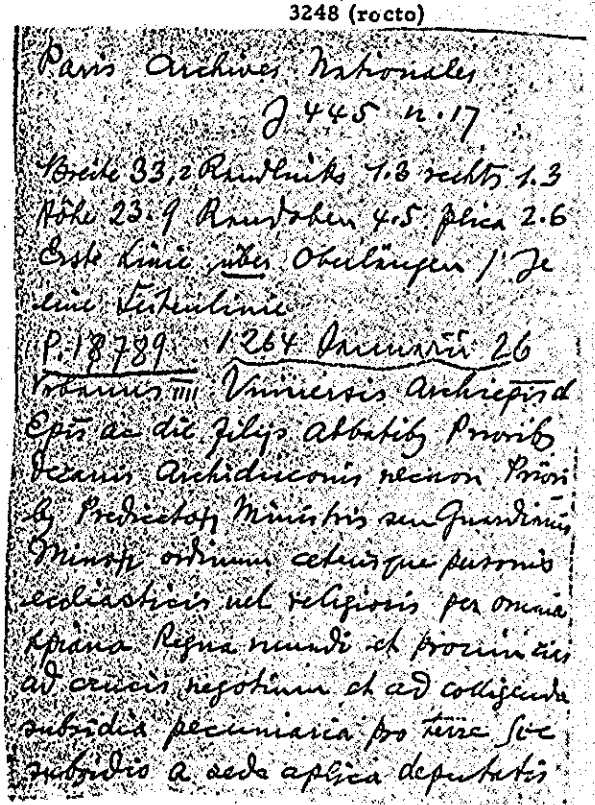

Paris Archives Nationales
J 445 n. 17
Breite 33,2 Rand links 1.3 rechts 1.3
Höhe 23.9 Rand oben 4.5 plica 2.6
Erste Linie über Oberlängen / Je
eine Leitenlinie
P. 18789 1264 Decembris 26
Vrbanus III Venerabilibus Archiepiscopis et
Episcopis ac dil. filiis Abbatibus Prioribus
Decanis Archidiaconis necnon Priori
bus Predicatorum Ministris seu Guardianis
Ministris ordinum cetorumque personis
ecclesiasticis nec religiosis per omnia
Christiana Regna mundi et provincias
ad crucis negotium et ad colligenda
subsidia pecuniaria pro terra Sce
subsidio a sede apostolica deputatis

3248 (verso)

et in posterum deputandis
Et si ad
Dat apud Urbemveteream VII kl
Februarii / a° 3°
Bulle fehlt Hanf erhalten
In plica rechts: d pu
a tergo oben mitte:
pro terra ecclie
Kleine schöne Schrift

3249

Paris Archives nationales J. 445 n. 17 3
Breite 39.5 Rand links 1.5 rechts 1.4
Höhe 24.5 Rand oben 4.4 plica 3.1
P. 18788 1264 Januarii 26
Urbanus IIII ut in n. 17
Dat apud Urbemveteream VII
kl Februarii / a° 3°
Bulle fehlt Hanf erhalten
In plica rechts: S. R
Sub plica links: ....
A tergo oben mitte:
P tra Sce
Kleine schöne Schrift

3250

Paris Archives nationales J 445 n. 17 3
Breite 34.6 Rand links 4.5 rechts 1.4
Höhe 27.3 Rand oben 4.3 plica 3.2
Erste Linie über Oberlängen / Je eine Seitenlinie
P. 18788 1264 Januarii 26
Urbanus IIII E. archiepo Tyren et Dil filio nob viro Johi de Valen tinis domino Caypke
Cum nos dilecta
Dat apud Urbemveteream VII kl Februarii a° 3°
Bulle an Hanf
In plica rechts: Jac Romanus
A tergo oben mitte: pro terra Sce
Kleine schöne Schrift

3251

Paris Archives nationales J 457 n. 15 3
Breite 43.9 Rand links 1.7 rechts 1.8
Höhe 33. Rand oben 5.4 plica 4.6
Erste Linie über den Oberlängen
Je eine Seitenlinie
P. vacat 1264 Januarii 26
Urbanus IIII etc ut in n. 12
Dat apud Urbemveteream VII kl Februarii / a° 3°
Bulle an Hanf
In plica rechts: R . C
A tergo oben mitte: pro terra Sce
Kleine feste starke Schrift

3252

Paris Archives Nationales
J 445 n. 4 [6]
Breite 38.1 Randlinks 1.4 rechts 1.3
Höhe 26.1 Randoben 5.6 plica 3.3
Ohne freie erste Linie / Je eine Seitenlinie
P. vacat 1264 Januarii 26
Vrbanus IIII ut in n. 4
Dat apud Vrbemueterem / VII kl. Febr a° 3°
Bulle fehlt Hanf erhalten
In plica rechts: Jac Mut
A tergo oben Mitte: pro terra sca
Fette ungemein regelmässige schöne Schrift

3253

Paris Archives Nationales
J 457 n. 15 [3]
Breite 41. Randlinks 1.4 rechts 1.6
Höhe 29.9 Rand oben 5.4 plica 4.6
Erste Linie für Oberlängen / Je eine Seitenlinie
P. vacat 1264 Januarii 26
Vrbanus IIII etc. ut in n. 12
Dat apud Vrbemueterem VII kl Februar / a° 3°
Bulle an Hanf
In plica rechts: R. C
A tergo oben Mitte: pro terra sca
Schwungvolle fette Schrift

3254

Paris Archives Nationales
J 457 n. 15 [4]
Breite 36.8 Randlinks 1.2 rechts 1.3
Höhe 29. Rand oben 4.5 plica 2.9
Ohne erste freie Linie / Je eine Seitenlinie
P. vacat 1264 Januarii 26
Vrbanus IIII etc. ut in n. 10
Dat apud Vrbemueterem VII kl. Februar / a° 3°
Bulle an Hanf
In plica rechts: a. a. a
A tergo oben Mitte: pro terra sca
Sehr regelm. feine kleine Schrift

3255

Paris Archives Nationales
J 457 n. 15 [5]
Breite 39.1 Rand links 1.2 rechts 1.4
Höhe 26. Rand oben 4.6 plica 3.
Erste Linie über den Oberlängen
Je eine Seitenlinie
P. vacat 1264 Januarii 26
Vrbanus IIII etc. ut in n. 12
Dat apud Vrbemueterem / VII kl Februar a° 3°
Bulle an Hanf
In plica rechts: S. B
Sub plica links: Jo Sal
A tergo oben Mitte: pro terra sca
Runde regelm. Schrift

3256

Paris Archives Nationales
J 451 n. 15 (6)
Breite 39.5 Rand links 1.4 rechts 1.4
Höhe 28.4 Rand oben 5.2 plica 2.6
Erste Linie über den Oberlängen
Je eine Seitenlinie
P. vacat 1264 Januarii 26
Vrbanus IIII etc. ut in n. 12
Dat apud Vrbemueterem
VII Kl. Februarii / a° 3°
Bulle an Hanf
In plica rechts: J. Cu
A tergo oben Mitte: pro terra Sca
Schöne klare weite Schrift

3257

Paris Archives Nationales
J 451 n. 15 (7)
Breite 40. Rand links 1.4 rechts 1.8
Höhe 31.5 Rand oben 6 plica 3
Erste Linie für Oberlängen / Je eine Seitenlinie
P. vacat 1264 Januarii 26
Vrbanus IIII etc. ut in n. 12
Dat apud Vrbemueterem
VII Kl. Februarii / a° 3°
Bulle an Hanf
In plica rechts: A. A. A.
Sub plica links: Jo Sal
A tergo oben Mitte:
pro terra Sca
Kleine enge deutliche Schrift

3258

Paris Archives Nationales
J 451 n. 15 (8)
Breite 38.1 Rand links 1.4 rechts 1.4
Höhe 26.2 Rand oben 4.9 plica 3.
Ohne erste freie Linie / Je eine Seitenlinie
P. vacat 1264 Januarii 26
Vrbanus IIII etc. ut in n. 12
Dat apud Vrbemueterem / VII
Kl. Februarii a° 3°
Bulle fehlt Hanf erhalten
In plica rechts: Jac Mut
A tergo oben Mitte: pro Terra Sca
Fette kleine klare Schrift

3259

Paris Archives Nationales
J 451 n. 15 (9)
Breite 38.1 Rand links 1.2 rechts 1.1
Höhe 26. Rand oben 5.1 plica 2.9
Erste Linie für Oberlängen /
Je eine Seitenlinie
P. vacat 1264 Januarii 26
Vrbanus IIII etc. ut in n. 12
Dat apud Vrbemueterem VII
Kl. Februarii / a° 3°
Bulle an Hanf
In plica rechts: B. Mess
A tergo oben Mitte: pro terra Sca
Sehr schöne zusammenhängende Schrift

3260

Datum

Paris Archives Nationales
J 457 n. 15 (10)
Breite 38.2 Rand links 1.7 rechts 1.7
Höhe 25.9 Rand oben 5.4 plica 2.4
Erste Linie über den Oberlängen
Je eine Seitenlinie
P. vacat 1264 Januarii 26
Vrbanus IIII etc. ut in n. 12
Dat apud Vrbemueterem VII Kl
Februarii a° 3°
Bulle an Hanf
In plica rechts: F. R
A tergo oben Mitte:
pro terra sca
Kleine deutliche Schrift

3261

Paris Archives Nationales
J 457 n. 15 (11)
Breite 37. Rand links 1.1 rechts 1.2
Höhe 24.3 Rand oben 4.6 plica 3.
Erste Linie für Oberlängen
Je eine Seitenlinie
P. vacat 1264 Januarii 26.
Vrbanus IIII etc. ut in n. 12
Dat apud Vrbemueterem VII Kl
Februarii a° 3°
Bulle an Hanf
In plica rechts: B. Meff
A tergo oben Mitte: pro terra sca
Prächtige feste Schrift

3262

Paris Archives Nationales
J 457 n. 15 (12)
Breite 39.8 Rand links 1.4 rechts 1.4
Höhe 26.5 Rand oben 4.5 plica 2.6
Erste Linie über den Oberlängen
Je eine Seitenlinie
P. vacat 1264 Januarii 26
Vrbanus VII etc. ut in n. 12.
Dat apud Vrbemueterem VII
Kl Februarii a° 3°
Bulle an Hanf
In plica rechts: J. Cu
A tergo oben Mitte: pro terra sca
Schöne etwas spitze Schrift

3263

Paris Archives Nationales
J 457 n. 15 (13)
Breite 38.7 Rand links 1.5 rechts 1.5
Höhe 21.3 Rand oben 6 plica 2.8
Erste Linie für Oberlängen
Je eine Seitenlinie
P. vacat 1264 Januarii 26
Vrbanus IIII etc. ut in n. 12
Dat apud Vrbemueterem VII
Kl Februarii a° 3°
Bulle an Hanf
In plica rechts: a.a.a.
A tergo oben Mitte: pro terra sca
Schöne etwas spitze Schrift

3264

Paris Archives Nationales
J 451 n. 15 (14)
Breite 33.4 Rand links 1.1 rechts 1.1
Höhe 24.6 Rand oben 4.3 plica 2.8
Erste Linie für Oberlängen
Je eine Seitenlinie
P. vacat 1264 Januarii 26
Vrbanus IIII etc. ut in n. 12
Dat apud Vrbemneterem VII kl
Februarii a° 3°
Bulle an Hanf
In plica rechts: Mich
A tergo oben Mitte: pro terra Sca
Unschöne kleine fette Schrift

3265

(Datum)
Paris Archives Nationales
J 451 n. 15 (15)
Breite 34.8 Rand links 1.2 rechts 1.2
Höhe 24.9 Rand oben 4.6 plica 3
Erste Linie für Oberlängen
Je eine Seitenlinie
P. vacat 1264 Januarii 26
Vrbanus IIII etc. ut in n. 12
Dat apud Vrbemneterem VII
kl Februarii a° 3°
Bulle an Hanf
In plica rechts: Mich
A tergo oben Mitte:
pro terra Sca
Ganz kleine fette Schrift.

3266

Paris Archives Nationales
J 451 n. 15 (16)
Breite 38.2 Rand l. 1.4 rechts 1.4
Höhe 27.2 Rand oben 4.5 plica 2
Ohne erste freie Linie / Je
eine Seitenlinie
P. vacat 1264 Januarii 26
Vrbanus IIII etc. ut in n. 12
Dat apud Vrbemneterem VII
kl Februarii a° 3°
Bulle an Hanf
In plica rechts: J Cu
A tergo oben Mitte: pro terra Sca
Eilige spitze Schrift

3267

Paris Archives Nationales
J 451 n. 15 (17)
Breite 34.1 Rand links 1.4 rechts 1.4
Höhe 24.6 Rand oben 4.3 plica 3.1
Erste Linie über Oberlängen
Je eine Seitenlinie
P. vacat 1264 Januarii 26
Vrbanus IIII etc. ut in n. 12
Dat apud Vrbemneterem VII
kl Februarii a° 3°
In plica rechts: S. p. u.
A tergo oben Mitte:
pro terra Sca
Kleine sehr schöne feste Schrift

3268

(Datum)

Paris Archives Nationales
J. 451 n. 15 (19)
Breite 37.7 Rand links 1.4 rechts 1.5
Höhe 26.8 Rand oben 5.2 plica 3
Ohne erste freie Linie
Je eine Seitenlinie
P. vacat 1264 Januarii 26
Vrbanus IIII etc. ut in n. 12
Dat / apud Vrbemueterem
VII Kl Februarii a° 3°
Bulle an Hanf
In plica rechts: Jac Mut
A tergo oben Mitte: pro terra Sca
Fette kleine breite Schrift

3269

Paris Archives Nationales
J 451 n. 15 (20)
Breite 31.9 Rand links 1. rechts 0.9
Höhe 24.8 Rand oben 4.8 plica 3
Erste Linie für Oberlängen
Je eine Seitenlinie
P. vacat 1264 Januarii 26
Vrbanus IIII etc. ut in n. 12
Dat apud Vrbemueterem VII
Kl februarii / a° 3°
Bulle an Hanf
In plica rechts: B. Mess
A tergo oben Mitte: pro terra Sca
Sehr schöne kleine Schrift

3270

Paris Archives Nationales
J 451 n. 15 (21)
Breite 35.2 Rand links 1.2 rechts 1.2
Höhe 27. Rand oben 4.7 plica 2.7
Erste Linie über Oberlängen
Je eine Seitenlinie
P. vacat 1264 Januarii 26
Vrbanus IIII etc. ut in n. 12
Dat apud Vrbemueterem
VII Kl Februarii / a° 3°
Bulle an Hanf
In plica rechts: F. R.
A tergo oben Mitte: pro terra Sca
Kleine fette stumpfe Schrift

3271

Paris Archives Nationales
J 451 n. 15 (23)
Breite 38.3 Rand links 1.4 rechts 1.3
Höhe 26.7 Rand oben 5.6 plica 3.2
Ohne erste freie Linie / Je
eine Seitenlinie
P. vacat 1264 Januarii 26
Vrbanus IIII etc. ut in n. 12
Dat apud Vrbemueterem VII
Kl Februarii / a° 3°
Bulle an Hanf
In plica rechts: Jac Mut
A tergo oben Mitte:
pro terra Sca

3272

Archives Nationales Paris
L 256 n. 61 1264 Januarii 26
Br. 39.6 hoch 26.5 Plica 2.7
oberer Rand 5.9 links 1.3
rechts 1.3
Vrbanus IIII minister Archiep. et Epis ac dil. filiis Abbatibus Prior. bus Decanis Archidiaconis nec non Prioribus Predicatorum Minorum Ordinum seu Guardianis Minorum ordinum ceterisque personis ecclesiasticis vel religiosis p omnia Regna mundi et Provincias Ad Crucis negotium et ad colligenda subsidia pecuniaria pro Terre sancte subsidio a sede aplica deputatis et in posterum deputandis
Dat apud Vrbemveterem VI kl Februarij a° 3°
Bulle fehlt, Hanf erhalten
An Plica rechts: . f. R.
Sub plica links: ....
A tergo oben Mitte: pro Vrbano Archiep. Mitte Kleine Schrift eng eingepreßt, verschoben
Die Zeile leicht betonter Buchstabe
Erste freie Linie Brechts
P. 18789

3273

Archives Nationales Paris
L 256 n. 63 1264 Februarii 4
Br. 30.3 hoch 23.3 Plica 3.3
oberer Rand 5.1 links 1.3
rechts 1.4
Vrbanus IIII . . Priori Sce Petri de Calce Cameracen. dilecte in Xpo
Dat apud Vrbemveterem II non Februarij a° 3°
Bulle und Hanf fehlen
An Plica rechts: P. B.
Sub plica links: . .
Ecke oben rechts: . P.
Mehrzeilige Kleine Schrift
mit einem betonten Buchstaben
Erste freie Linie Brechts

P. vacat

3274

P. 18801 ad instar
Archives Nationales Paris
L 256 n. 64 1264 Februarii 17
Br. 31.4 hoch 26.2 Plica 3.6
oberer Rand 5.8 links 1.6
rechts 1.4
Vrbanus IIII (Minuscule) Dilectis in Xpo filiabus . . Abbatisse et Conventui Monasterij Sce Marie Cameracen ordinis sancti Benedicti
Ea que ad
Dat apud Vrbemveterem XIII kl Marcij a° 3°
Bulle und Seide fehlen
An Plica rechts: Th Vercello
Rand oben Mitte: Renovata ad instar et epp-mit butt (?)
A tergo oben Mitte längere abgeriebene Bemerkung
Schräge rechte Schrift, mit gestrecktem Ligaturen (mit Linien Anmerkung) mit 4 betonten Satzanfängen in 1. Zeile 1 betonter Buchstabe
Erste Linie für Papstname mehrere Oberlängen
Papstname in Text (Lucius) in Zitterschrift

3275

Grande Archivio di Napoli
Curia ecclesiastica
1264 Februarii 20
Vrbanus IIII mag. et fratribus domus Hosp. S.M. Theoton. Jerosolim.
Reducentes ad sedale
Apud Vrbemveterem X kl. Martii a° 3°
Sub plica links V
Cosma ?
Ecke oben rechts Rx
Rand oben Mitte: bof
links: dom. l. f. fieri
A tergo

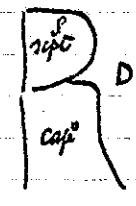

3276

Paris Archives Nationales
J 445 n. 20
Breite 30.4 Randlinks 1.6 rechts 1.4
Höhe 24.2 Rand oben 4.9 plica 3.3
Erste Linie für Oberlängen 1
Je eine Seitenlinie
P. vacat 1264 februarii 20
Vrbanus IIII .. Archiepo Tyren
et dil filio Nob viro Johanni de
Valentinis dno Cayphe
Cum nos Vniuersis
Dat apud Vrbemveterem X kl
Martij / a° 3°
Bulle an Hanf
In plica rechts: Mich
Sub plica links: ..
A tergo oben Mitte: pro terra Sea

3277

Arch. Arcis
Arm. XIII capo. 4 cap. 5
P. (18810) 1264 febr. 27
Urb. IIII .. epo Anagnin.
Cum homines regni
Apud Urbemveterem IIII kl.
Martii a° tercis
Bulle an Hanfschnur
In plica rechts: B. Men.
Ganz violett.
Vorne Ecke oben links:
R

3278

Montpellier, Ville de Montp.
E. V. Louvet 2793

P. — 1264 Martii 21

Vrbanus IIII consulibus et com-
munis Montispesulan.
Honorem vestrum decem
Apud Vrbemveterem XII kl. Apr.
a° 3°
Bulle an Hanf
In plica rechts 1 b s
γ curia

Erste Zeile frei
Seitenlinien, ziemliche Ränder

3279 (recto)

Staatsarchiv Wien Chronol.
P. — 1264 Martii 23
Vrbanus IIII .. priorisse mon.
sce Marie Anne de Roncodove
ge de Supramonte eiusque
fribus etc. in ppm
Religiosam vitam eligentibus
Amen ——— amen
R. Ego Urbanus catholice Ecclie
Eps. ss m
6 presb. 5 epi 6 diac.
Apud Vrbemveterem p. m. ma-
gistri Michaelis de Tholosa
SRE vicecancellarii X kl. Apr
ind. VII I. Pnice a° m° cc. LXIII
p. v. domni VRBANI pp. IIII a° 3°
Bulle und Seide liegen bei verte
Rand oben Coe priv. ordt. Aug.

3279 (verso)

Ecke oben rechts a ~~bo~~

(~~be~~) ?

3280

Archives Nationales Paris
L 256 n. 65 1264 Aprilis 3
Br. 24.6 hoch 21.5 Plica 3
oberer Rand 4.8 links 1.
rechts 0.9
Vrbanus IIII . . Abbati sancti
Lupi Trecen
Ad audientiam nrām
Dat apud Vrbemueterem II non
Aprilis a° 3°
Bulle an Hanf
In plica rechts: C
Sub plica links: B. Fol
Ecke oben rechts: ~~bo~~
A Fugo Ecke oben links: B
oben Mitte: + Petrus de Anagnia +
Kleine eckige Schrift
Ohne jeden betonten Buchstaben
Erste Linie zwecklos
P. vacat

3281

Bayer. Haupt-Staatsarchiv
Rüttenhaslach Jasc. 16
P. vacat 1264 Aprilis 4
Vrbanus IIII .. abbati monasterij sce
Marie in Ruitenhaselach Cister.
tien. ordinis Salzeburgen. dioc.
Exhibita nobis tua
Apud Vrbemueterem II non. Aprilis
anno Tertio
Bulle an starkem Hanf
In plica rechts: Ja. Nar.
Sub plica links: ?
B. su
Erste Zeile frei Seitenlinien
Kleine eckige Schrift

3282

Stift Admont
P. — 1264 Aprilis 12
Vrbanus IIII .. abbati et conven
tui monasterii Admonten. OSB
Salzeburgen. diocesis
Cum a nobis
Apud Vrbemueterem II non.
Aprilis a° 3°
Bulle an Seide
In plica rechts p. B.
Sub plica links ..?
Seitenlinien. Drei Zeilen um
beschrieben
Wenige Ligaturen nicht ge-
streckt.

3283

P. 18890 Paris Arch. Nat.
J 697 cap. 27 1264 Maii 3
Urb IIII Lud. illustri regi
Francorum
ab illis xpianissimis
Apud Urbemveterem V non.
Maii a° 3°
Bulle an dünner Hanfschnur
Ecke oben links eigenhändig
Rx Bonaventura fiat cito
et secrete quia non audeo
hec committere cuilibet,
cras mane habeam eas
et nullus videat M.
über die Senatoria
Nobis des Karl
von Anjou

3284

Napoli Curia Eccles. Vol. 4°
P. – 1264 Maii 10
Urbanus IIII .. archepo Tirontin
Sub religionis habitu
Apud Urbemveterem VI id.
Maii a° 3°
Bulle und Hanf fehlen
Plica abgeschnitten
Sub plica links .:.
B. pu (su 3)
Ecke oben rechts ~~bo~~
a tergo Ecke
oben links J

3285

Bayer. Haupt-Staatsarchiv
Raitenhaslach fasc. 16
P. 18907 1264 Maii 11
Urbanus III. – preposito ecclie
Salzeburgen.
Ad audientiam nostram
apud Urbemveterem V Id. Maij
anno Tertio
Bulle an starkem Hanf
In plica rechts: B. P.
Sub plica links:
B. Su
Jo Gal
Ecke oben rechts: ~~bo~~
Erste Zeile frei, Seitenlinien.

3286

Archives Nationales Paris
L 256 ~~57~~ n. 66 1264 Maii 13
Br. 57.4 hoch 45.2 Plica 3.8
oberer Rand 6.7. links 2.1
rechts 2.2
Urbanus IIII (Erster reichverzierter Papstname, viele Arabesken, am Rande 19 cm lang. Alle Capitelsanfänge auch reich verziert) (erste Zeile in Gitterschrift) Ad futuram rei meam
Dudum in ecclia
Dat apud Urbemveterem III Id.
Maij a° 3°
Bulle und Seide fehlen
In plica rechts: b. a. de Cur
A tergo oben Mitte
schlank schmal 3.8
mit kleinem Kopfe
Fette Klare Schrift
Erste Linie für Papstname und Gitterschrift
de Curia
Arabesken
P. vacat
cap. cc
xl IIII
(?)

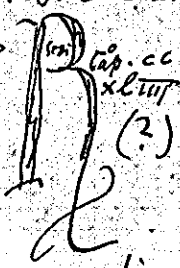

3287

Archives Nationales Paris
L 256 n. 66 bis 1264 Maii 13

Br. 54.5 hoch 42.9 Plica 3.9
oberer Rand 6.7 links 2.3
rechts 2.2

Urbanus III. (ungemein zierliche umfangreiche Arabesken für unsere Papstnamen, für A in Abkürzung für alle Kapitelanfänge. Auf dem Rande 18.5 lang) ep. servus servorum Dei Ad perp. rei mem. (Gitterschrift)
Datum in Ecclia
Dat. apud Urbemveteremum VI Id. maij a° 3°

Bulle und Seide fehlen
In plica recht: Jacobs de Mut de Cur
Erste Linie für Papstnamen und Gitterschrift

Arabesken P. vacat
de Curia

3288

Bayern. Hauptst. Staatsarchiv
Oberamt Lingen Fasc. 2
P. 13943 1264 Junii ≠5

Urbanus III (Mainzculae) e. s. s. Dei dil. in Xpo filiabus .. priorisse ecclie sce Marie de Medelingen eiusq sororibus tam pres. quam fut. regulariter professis (Gitterschrift) VII
Religionem vestram eligentibus sinceriam amth a — e amth

R. Ego Urb. cath. ecclie ep ≠ M
5 presb. 5 epi 6 diac

Dat. apud Urbem veterem per manum Magri Michaelis de Tholosa sce Romane Ecclie Vicecancellarij kln. Junii Ind. VII Incarn. Dominice anno M. CC. LXIIII pontif. vero domini URBANI pp. IIII Anno Tertio

Schwere große Bulle an feiner Seide
Rand oben mitte: Coe pri ord. Cist
Cuig
Je drei Seitenlinien

3289

Bayern. Hauptst.-Staatsarchiv
Kl. Rastenbach Fasc. 16
P. 18955 1264 Junii 24

Urbanus III (mm. Mai.) e. s. s. Dei dil. filiis .. Abbati Monasterij sce Marie in Regenspurc eiusque fratribus tam pres. quam futuris regulariter professis in perp. VII
Religionem vestram eligentibus prius indemnis amth a — amth

R. Ego Urbanus cath. ecclie ep M
4 presb. 5 epi 6 diaconi
Dat. apud Urbemveteremum per manum Magri Michaelis de Tholosa sancte Rom. Ecclie Vicecancellarij VII Kl. Julij Ind. VII Incarn. Dominice Anno M. CC. LXIIII (64) pontif. vero domini URBANI pp. III anno Tertio
Bulle an Seide
In plica rechts: Inc. Nar.
Rand oben mitte: Coe priv. Cisterciensis ordinis. Inc. Nar.

Dicke mittelgroße Gitterschrift mit mittelhohen Oberlängen und große kleinen Unterlängen

3290

Graz Landesarchiv n. 832
P. — 1264 Julii 9

Urbanus III Venturino de Sancto Georgio presbitero rectori ecclesie de Piber Salzeburgen. diocesis
Nigio que fuit
Apud Urbemveteremum VII Id.
Julii a° 3°
Bulle an Seide
In plica rechts A. S. Potent.
Sub plica links ....
B. Su
Rand oben mitte ≠ und
Ecke oben rechts ≠
Rand oben links . L . 2 .

3291

Graz Landesarchiv n. 833
P. — 1264 Julii 9
Vrbanus IIII .. epo Olomucen.
Hijs que fiunt
Apud Vrbemveterem VII id.
Julii a° 3°
Hanf erhalten. Bulle liegt bei
In plica rechts A. S. Potent
Sub plica links B. Sü
Rand oben links L. 2, mitte
cor. Ecke oben rechts ~~bo~~

3292

Staatsarchiv Wien Chronol.
P. — 1264 Julii 14
Vrbanus IIII .. epo Patavien.
Petitio dilectorum filiorum
Apud Vrbemveterem II id.
Julii a° 3°
Bulle an Hanf
In plica rechts An. O
Sub plica links ..
Jac Me
Ecke oben rechts ~~bo~~

3293

de Curia
Paris Archives Nationales
J 445 n. 22
Breite 29.7 Randlinks 1.3 rechts 0.9
Höhe 24.5 Randoben 4.7 plica 3.
Ohne erste freie ~~[illegible]~~ Linie / Je eine
Seitenlinie
P. vacat 1264 Julii 17
Vrbanus IIII .. Archiepo Tyren
Dilectus filius Jos frater
Dat apud Vrbemveterem / XVI Kl Aug
a° 3°
In plica rechts : a. a. a.
pro curia
Ecke oben links : Fx
A tergo oben Mitte : frater G pro
terra sancta
Fette kleine sehr regelm. Schrift

3294

Staatsarchiv Wien Chronol.
P. 18987 1264 Julii 17
Vrbanus IIII carmo in xpo fi-
lio Regi Boemie illustri
[ohne Punkte]
Celsitudinem regiam in
Apud Vrbemveterem XVI Kl.
Aug. a° 3°
Bulle an Hanf, Initiale aber
verziert und ausgespart.
In plica rechts Ger P
Sub plica links Jac Me
Rand oben Mitte ~~cor~~
Oberste Zeile beschrieben
Prachtvolle weite schwung-
volle Schrift

3295

Paris Archives Nationales.
J 445 n. 21
Breite 24.4 Rand links 1.1 rechts 1.1
Höhe 19.5 Rand oben 4.7 plica 2.5
Erste Linie über Oberlängen /
Je eine Seitenlinie
P. vacat 1264 Julii 27
Vrbanus IIII . . Archiepo Tyren
Ad audientiam nram
Dat apud Vrbemveterem / VI
Kl Aug a° 3°
Bulle an Hanf
In plica rechts: a Vir
Sub plica links: --
Regelm. schöne Schrift

3296

Paris Archives Nationales
J 445 n. 23
Breite 23,9 Rand links 0.9 rechts 1.1
Höhe 17.4 Rand oben 3.7 plica 2.4
/ Erste Linie über den Oberlängen
/ Je eine Seitenlinie
P. vacat 1264 Julii 27.
Vrbanus IIII . . Archiepo Tyren
Ad audientiam nram
Dat apud Vrbemveterem VI Kl
Aug / a° 3°
Bulle an Hanf
In plica rechts: a. Vir
Sub plica links: --
a tergo oben Mitte: pro Terra Sora
Sehr sehr regelm. Schrift

3297

Arch. Arcis
Arm. XIII cap. 6 cap. 10
P. — 1264 Aug. 1
Urb. IIII .. epo Anagnin et capellano
Nicolao de Anagnia nostro
nepoti felicis recordationis
G. pape predecessoris nostri
olim executionem sententie
Apud Urbemveterem Kl.
Aug. a° 3°
Bulle an Hanf.
In pl. links de curia

3298 (recto)

Paris Archives Nationales
J 431 n. 35
Breite 53.9 Rand links 1.1 rechts 1.2
Höhe 44.5 Rand oben 5.9 plica 3.2
Erste Linie für Oberlängen / Je eine
Seitenlinie
P. vacat 1264 Augusti 2
Vrbanus IIII fratribus ordinis predicatorum
inquisitoribus heretice pravitatis
in Comitatibus Pictavie ac Tholose
et quibuscunque locis omnibus terris
dominio dil. filij A. Pictavien et
Tholosan Comitis mediate vel immediate subiectis ubique intra vel extra
Regnum Francie constitutis cuiuslibet Auctoritate diuturnaque exceptâ
deputatis auctoritate aplica et mi

3298 (verso)

posterum deputandis
Pre cunctis nre
Dat apud Vrbemueterem IIII non
Augusti / anno 3°
Bulle fehlt Hanf erhalten
In plica rechts: B. P
Kleine regelm. Schrift

3299 (recto)

Joh. Gaet. cardinalis! ! ! !
Paris Archives Nationales
J 431 n. 35 bis
Breite 59.4 Rand links 2. rechts 1.9.
Höhe 49.5 Rand oben 6. plica 4.3
Oberste Linie für Oberlängen / Je
eine Seitenlinie
P. vacat 1264 Augusti 2
Vrbanus IIII fratribus ordinis Predi-
catorum inquisitoribus heretice pra-
uitatis in comitatibus pictauie
et tholose et quibuscunque locis
sine terris dominio dil filij A.
Pictauen et Tholosan Comitis
mediate uel immediate subiectis
ubique intra uel extra Regnum Fran-
cie constitutis ciuitate Auinionen
duntaxat excepta deputatis
auctoritate aplice et in posterum

3299 (verso)

deputandis
Pre cunctis nre
Dat apud Vrbemueterem IIII non
Aug / a° 3°
Bulle fehlt, Hanf erhalten
In plica links: J. V. de Curia
Rand oben links:
Ego Jo. Ga. card. J bullentur
J remittatur nobis J. duplicetur
triplicetur (duplicetur durch
Unterstreichen gelöscht)
Ganz kleine zierliche Schrift
cf. Aus Kanzlei und Kam-
mer Seite 185 186 187
188.

3300

Paris archives Nationales
J 431 n. 35 ter
Breite 59. Rand links 2.3 rechts 2.2
Höhe 48.5 Rand oben 5.7 plica 3.8
Triplicat vm n. 35
Bulle an Hanf
In plica links: J. V. de Curia
Feine zierliche Schrift
Vrbanus IIII
IIII non Aug. a° 3°
P. vacat 1264 Augusti 2

3301

Clausa

Paris Archives Nationales

J 457 n. 16

Breite 35.3 Rand links 0.6 rechts 1.

Höhe 28.4 Rand oben 4.8 unten 5.1

Erste Linie für Oberlängen / Je eine Seitenlinie

P. vacat 1264 Augusti 5

Vrbanus IIII . . Archiepo Tyren executori negotij Crucis in Regno Francie

Letati sumus in

Dat apud Vrbemneterem Non Augusti / a° 3°

Dünne feine Schrift

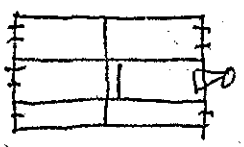

3302

!!!!!!

Paris Archives Nationales

J 431 n. 36

Breite 48. Rand links 1.3 rechts 1.3

Höhe 33. Rand oben 5.4 plica 3.7

Erste Linie unbenutzt / Je eine Seitenlinie

P. vacat 1264 Augusti 9

Vrbanus IIII . . Priori fratrum Predicatorum Parisien

Pre cunctis nre

Dat apud Vrbemneterem / V Id Aug anno 3°

Bulle an Hanf

In plica rechts: S. R

Rand oben links:

Ego Jo. Ga. Card. J. bulletur et remittatur nobis et duplicetur

cf. Aus Kanzlei u. Kammer, pp. 185-188

3303

Archives Nationales

J. 431 n. 36 bis

Breite 42.8 Rand links 1. rechts 1.

Höhe 29.5 Rand oben 3.7 plica 3.7

Erste Linie für Oberlängen / Je eine Seitenlinie

P. vacat 1264 Augusti 9

Vrbanus IIII . . Priori fratrum Predicatorum Parisien

Pre cunctis nre

Dat apud Vrbemneterem V Id Aug a° 3°

Bulle an Hanf

In plica rechts: Jac Jmg de Curia

3304

Paris Archives Nationales

J 448 n. 85

Breite 22.6 Rand links 1.2 rechts 1.3

Höhe 16.2 Rand oben 3.6 plica 2.3

Erste Linie über den Oberlängen

Je eine Seitenlinie

P. vacat 1264 Septembris 5

Vrbanus IIII . . Archiepo Tyren executori negotij Crucis in partibus Gallicanis

Olim dum adhuc

Dat apud Vrbemneterem / Non Septembris a° 4°

Bulle an Hanf

In plica rechts: A. Ver

A tergo oben Mitte: Alexander de Verulis

Fette kleine sehr regelm. Schrift

3305

Paris Archives Nationales
J 457 n. 17
Breite 32. Rand links 1.6 rechts 1.6
Höhe 23.8 Rand oben 3.1 plica 2.6
Erste Linie über den Oberlängen
Je eine Liniierung
P. Vacat 1264 Septembris 5
Vrbanus III. . . Archiepo Tyren
executorii negotij crucis in par-
tibus Gallicanis
Auis ordinem Militie
Dat apud Vrbem veterem / V
Id Septembr a° 4°
Bulle an Hanf
A tergo oben Mitte: Helyes de
Poyleyo
Kleine schöne weite Schrift

3306

Bayer. Haupt-Staatsarchiv
Oberminderlingen fasc. 1
Dat. vergessen
Vrbanus III Dil. in xpo filiabus . . . pri-
vilegia et Communia Monasterij in
Medijsen Augusten. ordinis Sancti
Augustini secundum institutio. fra-
trum predicatorum recipimus
Cum a nobis
Bulle und Seide fehlen
In plica rechts: Jacobus de Mercuria
Sub plica links: Bpm
ff
Rand oben Mitte: Cpr
Ecke oben rechts: 65
Vrbanus in Absprungschrift
Schmale Seitenränder

3307

Bayer. Haupt-Staatsarchiv
Heilig Geistspital München
2 1265 Januar Datum vergessen
Vrbanus III (Cremin. Mun.) e. s. s. dei
dil. filijs . . magistro Hospitalis sci
Spiritus de Castro novarien. imper-
petuum etc. In Rpm.
Religionem vestram plicentibus
precis inclinamur Amen Amen Amen
R. Ego Vrbanus cath. eccle Epus ff M.
2 presb. 2 Epi 7 diaconi
Bulle an feiner Seide
In plica rechts: Gra Gr. p.
Schöne kleine Gitterschrift mit hohen
Oberlängen, angedrückte Unterlängen
Feste, sehr schöne, gute mittel.
Breite Schrift.

3308

Arch. Arcis
Ann. IX cap. 1 arp. 49
P. — 1265 Martii 15
Clem III S. tit. Ste Cecilie pres-
biter cardinalis aplice sedis le-
gato
Rebelli comm nobis
Perusii 15. Martii a° 1°
In pl. rechts: B pm
Sub pl. links: . . .
Dat me
Rand oben Ecke links Rf
Rückseite: duplica. M
Rand oben Mitte: pro abbe Castri
A tergo oben Mitte: Epo. Portuen.

3309

Marseille Archives Départem.
H. O. M. 21
P. — 1265 Martii 19
Clemens IIII S. tit. S. Cecilie presbitero cardinali aplice sedis legato
Felicis recordationis Vrbanus
Perusii XIIII kl. apr. a° 1°
Bulle und Hanf fehlen
Sub plica links Jac Me
Prachtvolle, runde, kleine Schrift
Erste Zeile beschrieben

3310

Archives Nationales Paris
L 258 n. 2 1265 Martii 19
Br. 36.5 hoch 28.7 Plica 2.9
oberer Rand 5.8 links 1.6
rechts 1.6
Clemens IIII S. tit. Sce Cecilie pbro Cardinali aplice sedis legato
Felicis recordationis Vrbanus
Dat Perusij XIIII kl Aprilis a° 1°
Bulle fehlt, Hanf erhalten
In plica rechts: NS pekentz
Sub plica links: ....
A tergo oben Mitte grosses +
Fette klare weite Schrift
Mit einem betonten Buchstaben
Erste Linie für Oberlängen
Papstname im Text nicht in Gitterschrift
P. vacat
Papstnamen

3311

Instr. Mon. F. Dom. c. 107 1265 Martii 20
P. 19080
Clem. III .. archidiacono Pergamen.
Multorum detestando presumptio
Perusii V kal. Aprilis a° 1°
Bulle an Hanfschnur.
In plica rechts: Nycol cap. de Curia
A tergo: frater Filmarcus

3312

Staatsarchiv Wien Chronol.
P. 19093 1265 Aprilis 16
Clemens IIII .. preposito, Erboni et Kalhoho canonicis ecclesie Ratisponen.
Transmissa nobis venerabilis
Perusii XVI kl. Maii a° 1°
Bulle an Hanf
In plica rechts S. A
Sub plica links ...

3313

Firenze, S. Croce di Firenze
P. 19095 1265 Aprilis 17
Clemens IIII univ. xpi fidelibus presentes litteras inspecturis
Splendor paterne glorie
Perusii XV kl. Maii a° 1°
Bulle und Seide fehlen
In plica rechts Dat Sen
Sub plica links Dat Me
Für die Oberlängen der ersten Zeile ist eine Linie in doppeltem Abstande gezogen worden, die natürlich unbeschrieben
Nur Umbug unlinirt

3314

Archives Nationales Paris
L 258 n. 3 1265 Aprilis 17
Br. 32.5 hoch 23.2 Plica 3. oberer Rand 4.9 links 1.4 rechts 1.3
Clemens IIII Archiepis et Epis ad quos littere iste pervenerint Ex parte dilectorum
Dat Perusij XV kl. Maij a° 10
Bulle an Hanf
A tergo oben Mitte unleserlich
Sehr schöne kleine Schrift
Mit einem betonten Buchstaben
Erste freie Linie zwecklos
Papstname im Text nicht in Gitterschrift
Papstnamen
P. vacat

3315

Archives Nationales Paris
L 258 n. 4 1265 Aprilis 19
Br. 21.9 hoch 15.6 Plica 3.3 oberer Rand 2.5 links 0.8 rechts 0.8
Clemens IIII (Gitterschrift initiale versiert) Dilectis in xpo filiabus .. Abbatisse et Conventui Monasterij de Fauarchets Cisterciensis ordinis Nouiomen dioc
Cum a nobis
Dat Perusij XIII kl. Maij a° 10
Bulle fehlt, Seide erhalten
Sub plica links: J. B
Rand oben Mitte: ooo
Kleine fette regelm. Schrift, mit gestreckten Ligaturen, mit 4 verzierten Satzanfängen
In 1. Zeile 1 verz. Buchstabe
Erste Linie für Gitterschrift und Oberlängen
P. vacat

3316

Instr. Mon. F. Dom. c. – 1265 Apr. 23
P. 19102
Clem. IIII .. mag. et fratribus ord. Pred. apud Montem Pessulanum Convenientibus in capitulo generali
Splendor paterne glorie.
Perusii VIIII kal. Maii a° 10
In plica links: Ro de Curia
Bulle an Hanfschnur
Photo Bulle

3317

Paris Archives Nationales
J 449 n. 123 bis
Erste Linie über Oberlängen
Je eine Seitenlinie
P. vacat 1265 Aprilis 27
Clemens IIII Egidio Archiepo
Tyren
Cum predicatio Crucis
Dat Perusij V Kl Maij /
a° 1°
Bulle an Hanf
In plica rechts: Otr (?)
A tergo oben Mitte: pro Terra Sca
Gute kleine ungepflegte Schrift

3318

Paris Archives Nationales
J 449 n. 126
Breite 25.9 Rand links 1.3 rechts 1.3
Höhe 18.7 Rand oben 3.3 plica 2.
Erste Linie über Oberlängen / Je
eine Seitenlinie
P. 19113 1265 Aprilis 27
Clemens IIII . . Archiepo Tyren
Felicis recordationis Urbanus
Dat Perusij V Kl Maij / a° 1°
Bulle an Hanf
In plica rechts: Jat Romanus
Sub plica links: ?
A tergo oben Mitte: pro Terra Sca
Prachtvolle kleine feste Schrift

3319

Paris archives Nationales
J 449 n. 126 bis
Breite 25.3 Rand links 1.3 rechts 1.3
Höhe 19.6 Rand oben 3.5 plica 2.2
Erste Linie über Oberlängen /
Je eine Seitenlinie
P. 19113 1265 Aprilis 27
Clemens IIII . . Archiepo Tyren
Felicis recordationis Urbanus
Dat Perusij V Kl. Maij / a° 1°
Bulle an Hanf
In plica rechts: Jat Romanus
A tergo oben Mitte: pro Terra Sca
Prachtvolle kleine feste Schrift

3320

Paris Archives Nationales
J 449 n. 126 ter
Breite 24.9 Rand links 1.4 rechts 1.3
Höhe 17.7 Rand oben 3.4 plica 2.3
Erste Linie über Oberlängen / Je
eine Seitenlinie
P. 19113 1265 Aprilis 27
Clemens IIII . . Archiepo Tyren
Felicis recordationis Urbanus
Dat. Perusij V Kl Maij / a° 1°
Bulle an Hanf
In plica rechts: Jat Romanus
Prachtvolle kleine feste Schrift
Sub plica links: ?

3321

Paris Archives Nationales
J 449 n. 126 (Quater
Breite 25.7 Randlinks 1.3 rechts 1.3
Höhe 18. Randoben 3.5 plica 2.1
Erste Linie über Oberlängen / Je eine Seitenlinie
P. 19113 1265 aprilis 27
Clemens IIII . . Archiepo Tirēn
Felicis recordationis Vrbanus
Dāt Perusij V Kl Maij / a° 1°
Bulle an Hanf
In plica rechts: Jāc Romanus
Sub plica links: ?
A tergo oben Mitte: pro Terra Scā
Prachtvolle feste kleine Schrift

3322

Paris Archives Nationales
J 449 n. 126 (5
Breite 23.9 Randlinks 1.3 rechts 1.2
Höhe 18.2 Rand oben 3.6 plica 2.1
Erste Linie über Oberlängen / Je eine Seitenlinie
P. 19113 1265 aprilis 27
Clemens IIII . . Archiepo Tirēn
Felicis recordationis Vrbanus
Dāt Perusij V Kl Maij / a° 1°
Bulle an Hanf
In plica rechts Jāc Romanus
Sub plica links: ?
A tergo oben Mitte: pro Terra Scā
Prachtvolle kleine feste Schrift

3323

Paris Archives Nationales
J 449 n. 126 (6
Breite 25.1 Randlinks 1.2 rechts 1.2
Höhe 19.3 Randoben 3.6 plica 2.4
Erste Linie über Oberlängen / Je eine Seitenlinie
P. 19113 1265 aprilis 27
Clemens IIII . . Archiepo Tirēn
Felicis recordationis Vrbanus
Dāt Perusij V Kl Maij / a° 1°
Bulle an Hanf
In plica rechts: Jāc Romanus
Sub plica links: ?
A tergo oben Mitte: pro Terra Scā
Prachtvolle kleine feste Schrift

3324

Paris Archives Nationales
J 449 n. 126 (7
Breite 24. Randlinks 1.1 rechts 1.2
Höhe 20.1 Randoben 3.7 plica 2.4
Ohne erste freie Linie / Je eine Seitenlinie
P. 19113 1265 aprilis 27
Clemens IIII . . Archiepo Tirēn
Felicis recordationis Vrbanus
Dāt Perusij V Kl Maij / a° 1°
Bulle an Hanf
In plica rechts: Jāc Romanus
Sub plica links: ?
A tergo oben Mitte: pro Terra Scā
Prachtvolle feste kleine Schrift

3325

Paris Archives Nationales
J 449 n. 130
Breite 24.5 Randlinks 1.4 rechts 1.4
Höhe 19.4 Randoben 4.8 plica 3.4
Erste Linie für Oberlängen / je eine Seitenlinie
P. vacat 1265 aprilis 27
Clemens IIII Egidio Archiepo Tyren
Cum predicatio Crucis
Dat Perusij V Kl Maij / a° 1°
Bulle an Hanf
In plica rechts: B. pu
A tergo oben Mitte: pro Terra Sca
Sehr schöne kleine fette Schrift

3326 (recto)

Paris Archives Nationales
J 450 n. 136
Breite 38.3 Randlinks 1.5 rechts 1.4
Höhe 31.6 Rand oben 6, plica 3.7
Erste Linie für Oberlängen / je eine Seitenlinie
P. vacat 1265 aprilis 27
Clemens IIII Universis Archiepis
2 Epis ac Dil filijs Abbatibus Prioribus Decanis Archidiaconis rectoribus Prioribus Predicatorum Ministris Custodibus seu Guardianis Minorum ordinum ceterisque personis ecclesiasticis vel religiosis per omnia xpiana Regna mundi 7 provincias ad Crucis negotium 2 ad colligenda subsidia pecuniaria pro Terre

3326 (verso)

Sancte subsidio a Sede aplica deputatis 2 in posterum deputandis
Et si ad
Dat Perusij V Kl Maij / a° 1°
Bulle an Hanf
In plica rechts: Rec. f.
A tergo oben Mitte:
pro Terra Sca
fette undeutliche Schrift

3327

Paris Archives Nationales
J 450 n. 140
Breite 23.7 Randlinks 1. rechts 1.1
Höhe 15.8 Rand oben 3. plica 2.8
Erste Linie über Oberlängen / je eine Seitenlinie
P. vacat 1265 aprilis 27
Clemens IIII Egidio Archiepo Tyren
Cum predicatio Crucis
Dat Perusij V Kl Maij / a° 1°
Bulle an Hanf
In plica rechts: . F . R .
A tergo oben Mitte: pro Terra Sca
kleine deutliche Schrift

3328

Instinus

Paris Archives Nationales
J 450 n. 141
Breite 20. Rand links 1. rechts 1
Höhe 15.4 Rand oben 3.1 plica 3.5
Erste Linie über Oberlängen / Je eine Seitenlinie
P. vacat 1265 aprilis 27
Clemens IIII Egidio Archiepo Tyren
Cum predicationem crucis
Dat Perusij V kl Maij a° 10
Bulle an Hanf
In plica rechts: S. Mess
A tergo oben mitte: pro terra Soa
Sehr schöne feste kleine Schrift

3329

Paris Archives Nationales
J 450 n. 148
Breite 21. Rand links 0.9 rechts 0.9
Höhe 15.9 Rand oben 3 plica 3.
Ohne erste freie Linie / Je eine Seitenlinie
P. vacat 1265 Aprilis 27
Clemens IIII Egidio Archiepo Tyren
Ut communicetis sibi
Dat Perusij V kl Maij a° 10
Bulle an Hanf
In plica links: B. V.
Sub plica links: Matths Cap
A tergo oben mitte: pro terra Soa
Schöne kleine Schrift

3330

Instinus

Paris Archives Nationales
J 450 n. 146
Breite 25.1 Rand links 1. rechts 1.
Höhe 18. Rand oben 3.8 plica 2.7
Erste Linie über Oberlängen / Je eine Seitenlinie
P. vacat 1265 aprilis 27
Clemens IIII Egidio Archiepo Tyren
Cum predicationem crucis
Dat Perusij V kl Maij a° 10
Bulle an Hanf
In plica rechts: B Mess
Sub plica links: Matths Cap
A tergo oben mitte: pro terra Soa
Prachtvolle kleine feste Schrift

3331

Instinus

Paris Archives Nationales
J 450 n. 147
Breite 20.9 Rand links 0.9 rechts 1.1
Höhe 17. Rand oben 3.3 plica 2.1
Erste Linie über Oberlängen / Je eine Seitenlinie
P. vacat 1265 aprilis 27
Clemens IIII Egidio Archiepo Tyren
Cum predicationem crucis
Dat Perusij V kl Maij / a° 10
In plica links: B. V
Sub plica links:
Matths Cap Am. Ste Sy.
Dicke kleine Schrift

3332

Paris Archives Nationales
J 452 n. 1
Breite 40.3 Rand links 4.4 rechts 1.5
Höhe 30.2 Rand oben 4.3 plica 3.1
Erste Linie über den Oberlängen
Je zwei Zwischenlinien Seitenlinien
P. vacat 1265 Aprilis 27
Clemens IIII etc. ut in J 457 n. 12
Dat Perusij / V Kl Maij a° 1°
Et si ad
Bulle an Hanf
In plica rechts: n. Vivian
A tergo oben Mitte: pro terra Sco
Weite schwungvolle etwas spitze
Schrift

3333

Paris Archives Nationales
J 452 n. 1 bis
Breite 37.3 Rand links 1.3 rechts 2
Höhe 29. Rand oben 6.1 plica 2.8
Erste Linie für Oberlängen
Je eine Seitenlinie
P. vacat 1265 Aprilis 27
Clemens IIII etc. ut in J 457 n. 12
Dat Perusij V Kl Maij / a° 1°
Bulle an Hanf
In plica rechts: Arg O.
A tergo oben Mitte: pro terra Sco
Kleine fette stumpfe Schrift

3334

Paris Archives Nationales
J 452 n. 1 ter
Breite 38.7 Rand links 1.7 rechts 1.4
Höhe 29.2 Rand oben 3.3 plica 3.1
Erste Linie über den Oberlängen
Je eine Seitenlinie
P. vacat 1265 aprilis 27
Clemens IIII etc. ut in J 452 n. 12
Dat Perusij V Kl Maij / a° 1°
Bulle an Hanf
In plica rechts: n. Vivian
A tergo oben Mitte: pro terra Sco
Weite dünne schwungvolle Schr.

3335

Paris Archives Nationales
J 452 n. 1 quater
Breite 39.3 Rand links 1.5 rechts 1.5
Höhe 30.4 Rand oben 3.3 plica 5
Erste Linie über Oberlängen
Je eine Seitenlinie
P. vacat 1265 aprilis 27
Clemens IIII etc. ut in J. 457 n. 12
Dat Perusij / V Kl Maij a° 1°
Bulle an Hanf
In plica rechts: n. Vivian
A tergo oben Mitte: pro terra Sco
Weite dünne schwungvolle Schrift

3336

Paris Archives Nationales
J 452 n. 1 E
Breite 37.1 Rand links 1.4 rechts 1.5
Höhe 31.3 Rand oben 4.7 plica 2.9
Ohne erste Zeile Linie / Je eine Seitenlinie
P. vacat 1265 Aprilis 27
Clemens III etc. ut in J 457 n. 12
Dat Perusij V Kl Maij a° 10
Bulle an Hanf
In plica rechts: Ger. P.
A tergo oben Mitte: pro terra Sā
Fette gedrungene klare Schrift

3337

Paris Archives Nationales
J 452 n. 1 E
Breite 36.2 Rand links 1.6 rechts 1.5
Höhe 30. Rand oben 3.3 plica 2.4
Erste Linie über den Oberlängen
Je eine Seitenlinie
P. vacat 1265 Aprilis 27.
Clemens III etc. ut in J 457 n. 12
Dat Perusij V Kl Maij a° 10
Bulle an Hanf
In plica rechts: N. Vivian
A tergo oben Mitte: pro terra Sā
Sehr runde leichte schöne Schrift

3338

Paris Archives Nationales
J 452 n. 1 E
Breite 38.9 Rand links 1.8 rechts 1.3
Höhe 29. Rand oben 5.9 plica 3.5
Erste Linie für Oberlängen
Je eine Seitenlinie
P. vacat 1265 Aprilis 27
Clemens III etc. ut in J 451 n. 12
Dat Perusij V Kl. Maij a° 10
Bulle an Hanf
In plica rechts: Ber. J.
A tergo oben Mitte: pro terra Sā
Fette etwas zügellose Schrift

3339

Paris Archives Nationales
J 452 n. 1 E
Breite 36.7 Rand links 1.6 rechts 1.8
Höhe 30.4 Rand oben 5.8 plica 3.
Erste Linie für Oberlängen
Je eine Seitenlinie
P. vacat 1265 Aprilis 27
Clemens III etc. ut in J 457 n. 12
Dat Perusij V Kl Maij a° 10
Bulle an Hanf
In plica rechts: Ber. F.
A tergo oben Mitte: pro terra Sā
Kleine unansehnliche fette Schrift

3340

Paris Archives Nationales
J 452 n. 1 a
Breite 39.7 Rand links 1.4 rechts 1.5
Höhe 26 Rand oben 5.2 plica 2.9
ohne erste freie Linie / Je eine Seitenlinie
P. vacat 1265 Aprilis 27
Clemens III etc. ut in J 457 n. 12
Dat Perusij V Kl Maij a° 10
Bulle an Hanf
In plica rechts: F
A tergo oben mitte: pro terra Sra
Kleine fette klare Schrift

3341

Paris Archives Nationales
J 452 n. 1 b
Breite 42.3 Rand links 1.8 rechts 1.6
Höhe 29.7 Rand oben 4.1 plica 3.4
Erste Linie über Oberlängen / Je eine Seitenlinie
P. vacat 1265 Aprilis 27
Clemens III etc. ut in J 457 n. 12
Dat Perusij / V Kl Maij a° 10
Bulle an Hanf
In plica rechts: R. Vivian
A tergo oben mitte: pro terra Sra
Weite spitze schwungvolle Schrift

3342

Paris Archives Nationales
J 452 n. 1 c
Breite 47.7 Rand links 1.6 rechts 1.4
Höhe 30.3 Rand oben 3.2 plica 2.9
Erste Linie über den Oberlängen
Je eine Seitenlinie
P. vacat 1265 Aprilis 27
Clemens III etc. ut in J 457 n. 12
Dat Perusij / V Kl Maij a° 10
Bulle an Hanf
In plica rechts: R. Vivian
A tergo oben mitte: pro terra Sra

3343

Paris Archives Nationales
J 452 n. 1 d
Breite 36.8 Rand links 1.5 rechts 1.4
Höhe 29.3 Rand oben 4.3 plica 3.1
Ohne erste freie Linie / Rechts ~~ein Loch~~ frei links eine Seitenlinie
P. vacat 1265 Aprilis 27
Clemens III etc. ut in J 457 n. 12
Dat Perusij V Kl Maij / a° 10
Bulle an Hanf
In plica rechts: G. P.
A tergo oben mitte: pro terra Sra
Sehr schöne schwungvolle Schr.

3344

Paris Archives Nationales
J 452 n. 1 (13)
Breite 37.7 | 2 Rand links 1.7 rechts 1.7
Höhe 29.5 Rand oben 5. plica 4.4
Ohne erste freie Linie / Je eine Seitenlinie
P. vacat 1265 aprilis 27
Clemens IIII etc. ut in J. 451 n. 12
Dat Perusij V Kl Maij / a° 1°
Bulle in Hanf
In plica rechts: F
A tergo oben Mitte: pro terra Sta
Kleine stumpfe fette Schrift

3345

Paris Archives Nationales
J 452 n. 1 (13)
Breite 36.3 Rand links 1.3 rechts 1.1
Höhe 30. Rand oben 5. plica 2.5
Erste Linie für Oberlängen / Je eine Seitenlinie
P. vacat 1265 aprilis 27
Clemens IIII etc. ut in J 457 n. 12
Dat Perusij V. Kl Maij a° 1°
Bulle in Hanf
In plica rechts: Ber. F.
A tergo oben Mitte: pro terra Sta
Fette enge Schrift

3346

Paris Archives Nationales
J 452 n. 1 (15)
Breite 35.9 Rand links 1.4 rechts 1.5
Höhe 23.4 Rand oben 4.5 plica 3.1
Ohne erste freie Linie / Je eine Seitenlinie
P. vacat 1265 aprilis 27
Clemens IIII etc. ut in J 457 n. 12
Dat Perusij V Kl Maij / a° 1°
Bulle in Hanf
In plica rechts: Ger. P
A tergo oben Mitte: pro terra Sta
Schöne fette Schrift

3347

Paris Archives Nationales
J 452 n. 1 (16)
Breite 37.2 | 27.1 Rand links 1.3 rechts 1.3
Höhe Rand oben 5.9 plica 3.9
Erste Linie für Oberlängen / Je eine Seitenlinie
P. vacat 1265 aprilis 27
Clemens III etc. ut in J 457 n. 12
Dat Perusij V Kl Maij a° 1°
Bulle und Hanf ausgerissen
In plica rechts: Ber. F
A tergo oben Mitte: pro terra Sta
Fette kleine nachlässige Schrift

3348

Paris Archives Nationales
J 452 n. 1 (17)
Breite 37.5 Rand links 1.4 rechts 1.3
Höhe 29.1 Rand oben 3.6 plica 2.2
Erste Linie über den Oberlängen
Je eine Seitenlinie
P. vacat 1265 Aprilis 27
Clemens IIII etc. ut in J 451 n. 12
Dat Perusij V Kl Maij a° 1°
Bulle an Hanf
In plica rechts: N. Vinian
A tergo oben Mitte: pro terra Sca
Schwungvolle schöne dünne Schr.

3349

(Datum)
Paris Archives Nationales
J 452 n. 1 (18)
Breite 39.8 Rand links 1.4 rechts 1.5
Höhe 29.7 Rand oben 5.2 plica 3.1
Ohne erste freie Linie / Je eine Seitenlinie
P. vacat 1265 Aprilis 27
Clemens IIII etc. ut in J 451 n. 12
Dat / Perusij V Kl Maij a° 1°
Bulle an Hanf
In plica rechts: Ger. c. p.
A tergo oben Mitte: pro terra Sca
Feste schöne Schrift

3350

Paris Archives Nationales
J 452 n. 1 (19)
Breite 39. Rand links 1.4 rechts 1.6
Höhe 29.4 Rand oben 6.1 plica 3.4
Erste Linie für die höheren Oberlängen / Je eine Seitenlinie
P. vacat 1265 Aprilis 27
Clemens IIII etc. ut in J 451 n. 12
Dat Perusij V Kl Maij a° 1°
Bulle an Hanf
In plica rechts: Ber. F.
A tergo oben Mitte: pro terra Sca
fette nachlässige Schrift

3351

Paris Archives Nationales
J 452 n. 1 (20)
Breite 32.7 Rand links 1.1 rechts 1.2
Höhe 25.9 Rand oben 4.5 plica 2.7
Ohne erste freie Linie / Je eine Seitenlinie
P. vacat 1265 Aprilis 27
Clemens IIII etc. ut in J 451 n. 12
Dat Perusij V Kl Maij / a° 1°
Bulle an Hanf
In plica rechts: F
A tergo oben Mitte: pro terra Sca
Kleine fette klare Schrift

3352

Paris Archives Nationales
J 452 n. 1 (21)
Breite 33.2 Randlinks 1.2 rechts 1.3
Höhe 28.3 Rand oben 4.7 plica 3
ohne erste freie Linie / Je eine Seitenlinie
P. vacat 1265 Aprilis 27
Clemens IIII etc ut in J 451 n. 12
Dat Perusij V Kl Maij / a° 1°
Bulle an Hanf
In plica rechts: F
A tergo oben Mitte: pro terra sca
Kleine fette stumpfe Schrift

3353

Paris Archives Nationales
J 452 n. 2
Breite 24. Randlinks 1.5 rechts 1.7
Höhe 15.2 Rand oben 4.2 plica 3.2
Erste Linie über Oberlängen / Je eine Seitenlinie
P. vacat 1265 Aprilis 27
Clemens IIII Egidio Archiepo Tyren
Cum predicatio crucis
Dat Perusij V Kl Maij / a° 1°
Bulle an Hanf
In plica rechts: A. Sen..
Rand oben Mitte: at(tende) +
A tergo oben Mitte: pro terra sca
flotte kleine Schrift

3354

Paris Archives Nationales
J 452 n. 3
Breite 21. Randlinks 0.9 rechts 1.1
Höhe 17.1 Rand oben 3.3 plica 3.2
Erste Linie hoch über den Oberlängen
Je eine Seitenlinie
P. vacat 1265 Aprilis 27
Clemens IIII Egidio Archiepo Tyren
Ut commissum tibi
Dat Perusij V Kl Maij / a° 1°
Bulle an Hanf
In plica links: B. V.
A tergo oben Mitte: pro terra sca
Fette kleine gedrängte Schrift

3355

(Initium)
Paris Archives Nationales
J 452 n. 4
Breite 21.5 Randlinks 0.9 rechts 1.
Höhe 18.5 Rand oben 3.5 plica 2.6
Erste Linie über Oberlängen
Je eine Seitenlinie 1265 Aprilis 27
Cum predicationem crucis statt predicatio
Dat Perusij V Kl Maij a° 1°
Bulle an Hanf
In plica links: B. V.
A tergo oben Mitte: pro terra sca
Fette klare Schrift

Clemens IIII

P. vacat

3356

Paris Archives Nationales
J 452 n. 6
Breite 23.5 Randlinks 0.9 rechts 0.8
Höhe 16.5 Rand oben 3.3 plica 3.5
Erste Linie über Oberlängen
Je eine Seitenlinie
P. vacat 1265 aprilis 27
Clemens IIII Egidio Archiepo Tyren
Cum predicatio Crucis
Dat Perusij V Kl Maij a° 1°
Bulle an Hanf
In plica rechts: fr...
Sub plica links: ⁊ Maths Cap
Kleine deutliche Schrift

3357

Paris Archives Nationales
J 452 n. 5
Breite 26. Randlinks 1. rechts 1.
Höhe 20. Rand oben 4.2 plica 2.5
Erste Linie für Oberlängen
Je eine Seitenlinie
P. 19113 1265 aprilis 27
Clemens IIII . . Archiepo Tyren
Felicis recordationis Vrbanus
Dat Perusij V Kl Maij a° 1°
Bulle an Hanf
In plica rechts . . B. p.
Sub plica links: ⁊ Maths Cap Jac Ro. X
A tergo oben Mitte: pro Terra sca
Fette grosse schöne Schrift

3358

Paris Archives Nationales
J 452 n. 7
Breite 27.5 Randlinks 1.2 rechts 1.2
Höhe 20. Rand oben 3.5 plica 2.8
Erste Linie über den Oberlängen
Je eine Linie seitwärts
P. vacat 1265 aprilis 27
Clemens IIII Egidio Archiepo Tyren
Cum predicatio ~~Crucis~~ crucis
Dat Perusij V Kl ~~Kl~~ Maij a° 1°
Bulle an Hanf
In plica rechts: p. Bo
A tergo oben Mitte: pro Terra sca
Schöne kleine Schrift

3359

Paris Archives Nationales
J 452 n. 8
Breite 23.8 Randlinks 1.3 rechts 1.1
Höhe 16.9 Rand oben 3.2 plica 2.5
Erste Linie über den Oberlängen
Je eine Seitenlinie
P. vacat 1265 aprilis 27
Clemens IIII Egidio ~~Archiepo~~ Archiepo Tyren
Cum predicatio crucis
Dat Perusij V Kl Maij a° 1°
Bulle an Hanf
In plica rechts: p. Bo
A tergo oben Mitte: pro Terra sca
flüssige kleine deutliche Schrift

3360

Paris Archives Nationales
J 452 n. 8 bis
Breite 28.7 Randlinks 1.3 rechts 1.2
Höhe 20. Randoben 3.9 plica 3.5
Erste Linie über den Oberlängen
Je eine Seitenlinie
P. vacat 1265 Aprilis 27
Clemens IIII Egidio Archiepo Tyren
Cum predicatis concis
Dat Perusij / V Kl Maij a° 1°
Bulle an Hanf
In plica rechts: ..
A tergo oben mitte: pro terra sca
Eilige kleine fette Schrift

3361

Archives Nationales Paris
L 258 n. 7 1265 Aprilis 27
Br. 20.6 hoch 15.9 plica 2.1
oberer Rand 3.4 links 0.9
rechts 1.2
Clemens IIII . . Archiepo Tyren
Ad audientiam nram
Dat Perusij V Kl Maij a° 1°.
Bulle an Hanf
In plica links: B. V
Sub plica links abgeklatscht:
Math Cap. an or Sy
A tergo oben mitte: pro terra sca
Kleine fette Schrift
Mit einem betonten Buchstaben
Erste freie Linie zwecklos
P. vacat

3362

Paris Archives Nationales
J 449 n. 123
Breite 31.1 Randlinks 1.6 rechts 1.4
Höhe 19.6 Randoben 4.3 plica 2.9
Erste Linie über Gitterschr und Oberlängen / Je eine Seitenlinie
P. vacat 1265 Aprilis 28
Clemens IIII (Gitterschr) Egidio Archiepo Tyren
Volentes omnes concesignatos
Dat Perusij IIII Kl Maij / a° 1°
In plica links: B. pu
Bulle an feiner Seide
Weite regelm. Schrift
Vier betonte Initialen
A tergo oben mitte: pro terra sca

3363

Paris Archives Nationales
J 449 n. 123 ter
Breite 30.9 Randlinks 1.5 rechts 1.5
Höhe 20.6 Randoben 4.1 plica 2.7
Erste Linie für Gitterschr und zwei betonte Initialen, aber über Oberlängen / Je eine Seitenlinie
P. vacat 1265 Aprilis 28
Clemens IIII (Gitterschr) Egidio Archiepo Tyren
Volentes omnes concesignatos
Dat Perusij IIII Kl Maij / a° 1°
Bulle an Seide
In plica links: ~~B. pu~~ B. fie
Sub plica links: ..
Maths Cap P. Rom
A tergo oben mitte: pro terra sca
Eilige unruhige Schrift

3364

(Initium)

Paris. Archives Nationales
J 449 n. 128
Breite 23.8 Rand links 1.1 rechts 1.1
Höhe 74.9 Rand oben 3.2 plica 2.4
Erste Linie über den Oberlängen /
Je eine Seitenlinie
P. vacat 1265 Aprilis 28
Clemens IIII Egidio Archiepo Tyren
Cum predicationem Concis
Dat Perusij IIII Kl Maij a° 1°
Bulle an Hanf
A tergo oben Mitte: pro terra sca
Sehr schöne kleine Schrift

Im Initium muss es heissen:
predicatio statt predicationem,
denn Cum ... tibi sit commissa

3365

Paris Archives Nationales
J 449 n. 129
Erste Linie über Oberlängen
Je eine Seitenlinie
P. vacat 1265 Aprilis 28
Clemens IIII Egidio Archiepo
Tyren
Vt commissum tibi
Dat Perusij IIII Kl Maij / a° 1°
Bulle an Hanf
In plica links: B. fic
Sub plica links:
9 Maths cap and 3 Sy
A tergo oben Mitte: pro terra sca
Ganz kleine unregelm. Schrift

3366

Paris Archives Nationales
J 450 n. 133
Breite 33.4 Rand links 1.3 rechts 1.3
Höhe 26.9 Rand oben 4.2 plica 2.8
Erste Linie für Oberlängen /
Je eine Seitenlinie
P. 19115 1265 aprilis 28
Clemens IIII Egidio Archiepo Tyren
et Dil filio Nob viro Johi de Valen
zenis domino Cayphe
Cum sedes aplica
Dat Perusij IIII Kl Maij / a° 1°
Bulle an Hanf
In plica rechts: J. B
Sub plica links: . S.
A tergo oben Mitte: pro terra sca
Ungemein schöne kleine Schrift

3367 (recto)

Paris Archives Nationales
J 450 n. 135
Breite 26.4 Rand links 1.7 rechts 1.4
Höhe 23.3 Rand oben 3.8 plica 2.2
Erste Linie für Oberlängen /
Je eine Seitenlinie
P. vacat 1265 Aprilis 28
Clemens IIII Archiepis 7 Epis 7 dil
filijs cetteris Ecclesiarum Prelatis per
Regnum Francie nec non Camera
cen Tullen Leodien Meten ac
Virdunen Ciuitates 7 dioc con
stitutis
Terram sanctam quam
Dat Perusij IIII Kl Maij a° 1°
Bulle an Hanf
In plica rechts: . a. S.
verte

3367 (verso)

Sub plica links: ⁊ Maths Cap
a tergo oben Mitte: pro terra Sca
Kleine deutliche Schrift

3368

(Datums) (Justinus falsch)
Paris Archives Nationales
J 452 n. 9
Breite 26.4 Rand links 1.5 rechts 1.1
Höhe 16.4 Rand oben 3.4 plica 2.4
Erste Linie über den Oberlängen
Je eine Seitenlinie
P. vacat 1265 aprilis 28
Clemens IIII . . Archiepo Tyren
Cum predicationem concis
Dat / Perusij IIII kl Maij a° 1°
Bulle an Hanf
In plica rechts: · A. S.
A tergo oben Mitte: pro terra Sca
Ganz kleine fahrige Schrift

3369

(Justinus falsch)
Paris Archives Nationales
J 452 n. 9 bis
Breite 24.7 Rand links 1.4 rechts 1.3
Höhe 18.1 Rand oben 3.6 plica 3.2
Erste Linie für höhere Oberlängen /
Je eine Seitenlinie
P. vacat 1265 aprilis 28
Clemens IIII Egidio Archiepo Tyren
Cum predicationem concis statt praedicatio
Dat Perusij IIII kl Maij a° 1°
Bulle an Hanf
In plica rechts: · A. S.
Sub plica links: ⁊ Maths Cap
a tergo oben Mitte: pro terra Sca
Kleine fette stumpfe Schrift

3370

Paris Archives Nationales
J 452 n. 10
Breite 20.9 Rand links 1.2 rechts 1.1
Höhe 15.6 Rand oben 3.4 plica 3
Erste Linie über Oberlängen /
Je eine Seitenlinie
P. vacat 1265 aprilis 28
Clemens IIII Egidio Archiepo Tyren
Vt commissum tibi
Dat Perusij IIII kl Maij / a° 1°
Bulle an Hanf
In plica links: B. fu (fic?)
A tergo oben Mitte: pro terra Sca
Nachlässige eilige kleine Schrift

3371

Paris Archives Nationales
J 452 n. 11
Breite 28.5 Randlinks 1.3 rechts 1.2
Höhe 21.1 Randoben 4. plica 2.8
Erste Linie über den Oberlängen
Je eine Seitenlinie
P. vacat 1265 Aprilis 28
Clemens IIII Carmo in xpo filio
Lud Illustri Regi Francorum
Cum nos ad
Dat Perusij IIII Kl Maij / a° 1°
Bulle an Hanf
In plica rechts: p. Ro
Sub plica links: --
A tergo oben Mitte: pro terra Sca

3372

Paris Archives Nationales
J 452 n. 12
Breite 33.6 Randlinks 1.3 rechts 1.3
Höhe 26.9 Rand oben 4.3 plica 2.9
Erste Linie für Oberlängen /
Je eine Seitenlinie
P. 19115 1265 Aprilis 28
Clemens IIII Egidio Archiepo Tyren
et Dil filio Nob viro Joh de Valen-
çenis domino Cayphe
Cum sedes aplica
Dat Perusij IIII Kl Maij / a° 1°
Bulle an Hanf
In plica rechts: J. B.
Sub plica links: S.
A tergo oben Mitte: pro Terra Sca
Sehr schöne kleine feste Schrift

3373

(Datum)
Paris Archives Nationales
J 452 n. 12 bis
Breite 38.2 Randlinks 1.1 rechts 1.
Höhe 27. Randoben 3.7 plica 3.1
Ohne erste freie Linie / Je eine
Seitenlinie
P. 19115 1265 Aprilis 28
Clemens IIII Egidio Archiepo Tyren
et Dil filio Nob viro Joh de Valen-
çenis dno Cayphe
Cum sedes aplica
Dat / Perusij IIII Kl Maij a° 1°
Perusij IIII Kl Maij ist nachgetragen
Bulle an Hanf
In plica rechts: Andr B.
A tergo oben Mitte: pro terra Sca
Kleine flotte weite Schrift

3374

Paris Archives Nationales
J 450 n. 131 bis
Breite 12.4 Randlinks 1.4 rechts 1.3
Höhe 14.3 Randoben 2.4 plica 2.7
Erste Linie über Oberlängen
Je eine Seitenlinie
P. vacat 1265 Aprilis 29
Clemens IIII Egidio Archiepo Tyren
Personam tuam honorare
Dat Perusij II Kl Maij a° 1°
Bulle an Hanf
In plica rechts: R. Maths Cap
A tergo oben Mitte: pro Terra Sca
Kleine dünne Schrift

3375

Paris Archives Nationales
J 452 n. 13
Breite 29.7 Randlinks 1.3 rechts 1.2
Höhe 20.8 Randoben 5.3 plica 2.5
Erste Linie über den Oberlängen
Je eine Seitenlinie
P. vacat 1265 Aprilis 29
Clemens IIII . . Archiepo Tyren
Ad audientiam nrām
Dāt Perusij / II Kl Maij a° 1°
Bulle an Hanf
In plica rechts: Alex. p
A tergo oben Mitte: pro terra Sca
Leichte dünne sehr schöne Schrift

3376

Datum

Paris Archives Nationales
J 450 n. 131
Breite 26.2 Randlinks 0.9 rechts 0.9
Höhe 18.6 Rand oben 3.6 plica 3
Erste Linie über Oberlängen /
Je eine Seitenlinie
P. vacat 1265 Aprilis 30
Clemens IIII Egidio Archiepo Tyren
Cum predicatio Crucis
Dāt / Perusij II Kl Maij a° 1°
Bulle an Hanf
In plica rechts: . F . B
A tergo oben Mitte: pro terra Sca
Ganz kleine regelm. Schrift

3377

Paris Archives Nationales
J 450 n. 139
Breite 28.1 Randlinks 1. rechts 1.1
Höhe 18.3 Rand oben 3.6 plica 2.1
Ohne erste freie Linie / Je eine
Seitenlinie
P. vacat 1265 Aprilis 30
Clemens IIII Egidio Archiepo Tyren
Cum pro terre
Dāt Perusij II Kl Maij / a° 1°
Bulle an Hanf
In plica rechts: a . a . a
A tergo oben Mitte: pro terra Sca
Ganz kleine dünne zierliche Schrift

3378

Datum

Paris Archives Nationales
J 452 n. 14
Breite 25.8 Randlinks 1.1 rechts 1.2
Höhe 18.9 Rand oben 3.6 plica 2.9
Erste Linie über den Oberlängen
Je eine Seitenlinie
P. vacat 1265 Aprilis 30
Clemens IIII . . Archiepo Tyren et
Dil filio Nobili Viro Johi de Valen-
cenis domino Cayphe
Cum felicis recordationis
Dāt / Perusij II Kl Maij a° 1°
Bulle an Hanf
In plica rechts: p. Ro
Sub plica links: --
A tergo oben Mitte: pro Terre Sca
Kleine sehr schöne Schrift

3379

Paris Archives Nationales
J 452 n. 15
Breite 27.3 Rand links 1.2 rechts 1.2
Höhe 20.5 Rand oben 4.1 plica 2.3
Erste Linie über den Oberlängen
Je eine Seitenlinie
P. vacat 1265 Aprilis 30
Clemens IIII Egidio Archiepo Tyren
Cum pro Terre
Dat Perusij / II Kl Maij a° 1°
Bulle an Hanf
In plica rechts: F. R.
Sub plica links: ?
A tergo oben Mitte: pro Terra Sca
Ganz kleine fette stumpfe Schrift

3380

Archives Nationales Paris
L 258 n. 8 1265 Aprilis 30
Br. 23. hoch 17.2 plica 2.4
oberer Rand 4.4 links 1.
rechts 1.1
Clemens IIII Egidio Arch Clochy
Cum predicatio crucis
Dat Perusij II Kl Maij a° 1°
Bulle an Hanf
In plica rechts: .a a a.
A tergo oben Mitte:
pro terra sca
Kleine enge Schrift
Mit einem betonten Buchstaben
Erste Linie für Oberlängen
P. vacat

3381

Archives Nationales Paris
L 258 n. 9 1265 Aprilis 30
Br. 20 hoch 14.2 plica 2.6
oberer Rand 4.2 links 0.7
rechts 0.9
Clemens IIII Archiepis et
Epis ad quos littere iste pervenerint
Sicut dilecti filij
Dat Perusij II Kl Maij a° 1°
Bulle an Hanf
In plica rechts: .g. T.
A tergo oben Mitte: Antonius
Kleine nachlässige Schrift
Mit einem betonten Buchstaben
Erste Linie für Oberlängen
P. vacat

3382

Name und Punkte !!!!
Paris Archives Nationales
J 449 n. 130 bis
Erste Linie über den Oberlängen
Je eine Seitenlinie
P. vacat 1265 Maii 1
Clemens IIII -- Egidio Archiepo Tyren
Cum predicatio crucis
Dat Perusij Kl Maij / a° 1°
Bulle an Hanf
In plica rechts: A. Synitz
A tergo oben Mitte: pro terra Sca
Kleine lesbare Schrift

3383

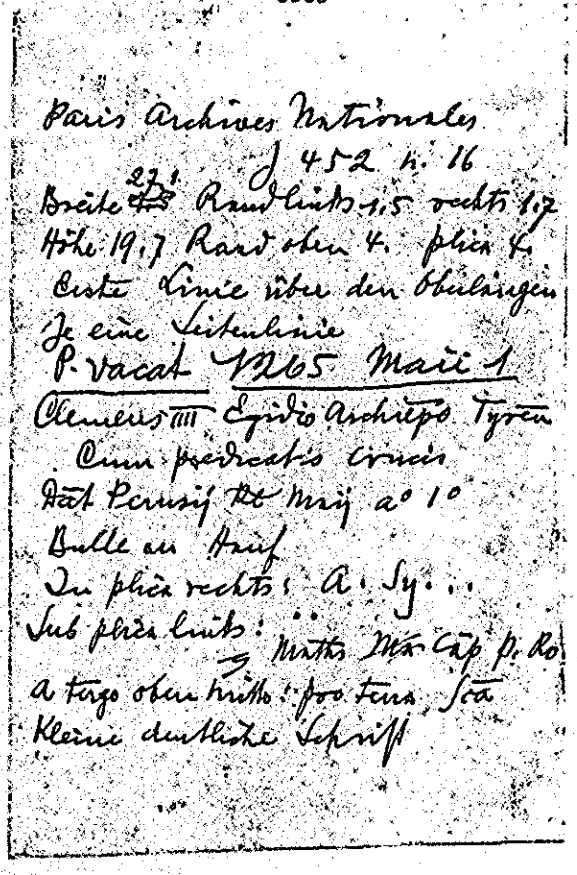

Paris Archives Nationales
J 452 n. 16
Breite 27.1 Rand links 1.5 rechts 1.7
Höhe 19.7 Rand oben 4. plica 4.
Erste Linie über den Oberlängen
Je eine Seitenlinie
P. vacat 1265 Maii 1
Clemens IIII Egidio Archiepo Tyren
Cum predecessis eius
Dat Perusij Kl Maij a° 1°
Bulle an Hanf
In plica rechts: A. Sy..
Sub plica links: ..
⸗ Matth. Cap p. Ro
a tergo oben links: pro tens. Scta
Kleine deutliche Schrift

3384 (recto)

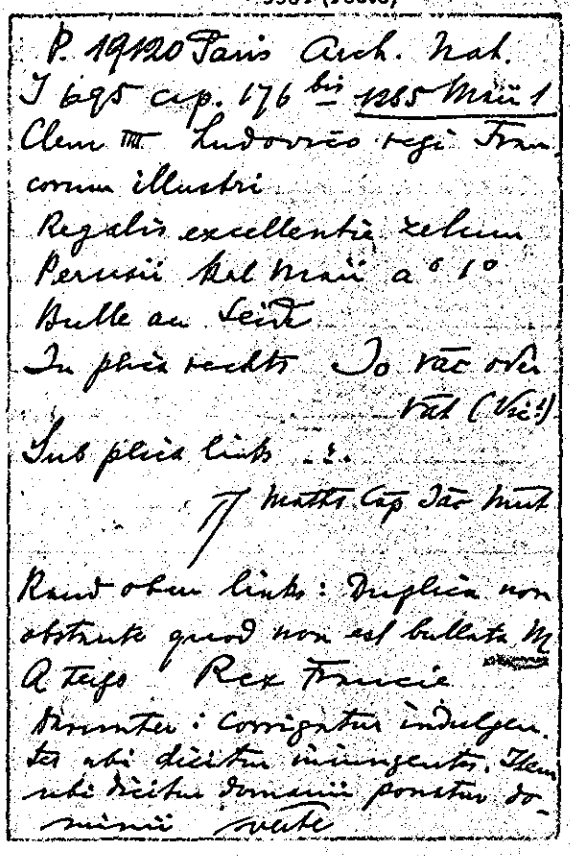

P. 19120 Paris Arch. Nat.
J 695 cap. 176 bis 1265 Maii 1
Clem IIII Ludovico regi Fran
comm illustri
Regalis excellentia zelum
Pervasii Kal Maii a° 1°
Bulle an Leinf
In plica rechts Jo vac ofa
vat (Vac?)
Sub plica links ..
⸗ matth. Cap Jac hunt
Rand oben links: Duplica non
obstante quod non est bullata M
A tergo Rex Francie
Dorsuter: Corrigatur indulgen
tia ubi dicitur inungentur. Item
ubi dicitur domanii ponatur do
minii vrate

3384 (verso)

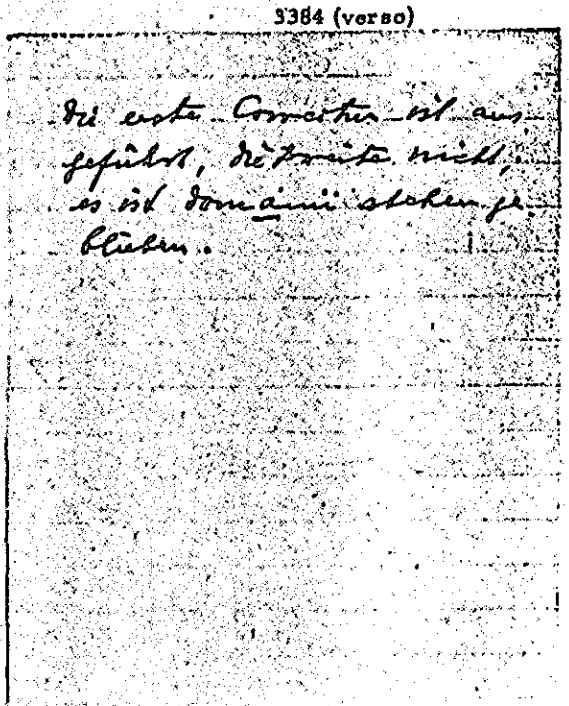

Die erste Correctur ist ausgeführt, die zweite nicht, es ist domanii stehen geblieben.

3385 (recto)

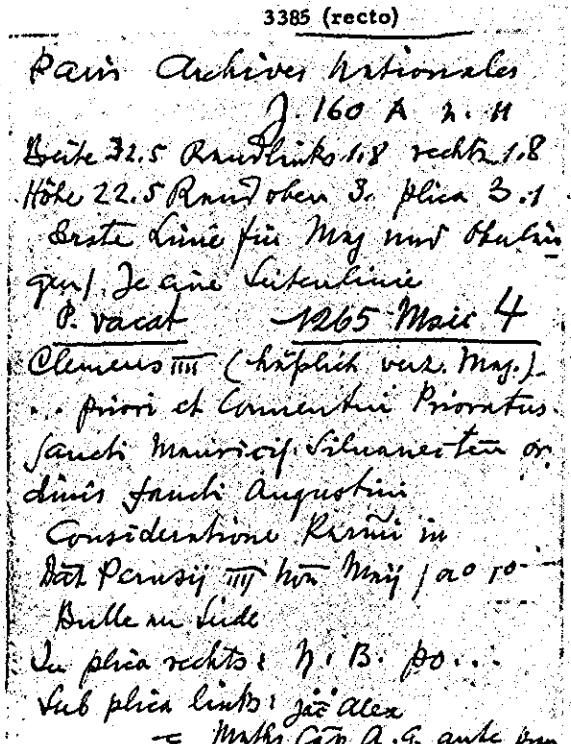

Paris Archives Nationales
J. 160 A n. 11
Breite 32.5 Rand links 1.8 rechts 1.8
Höhe 22.5 Rand oben 3. plica 3.1
Erste Linie für Mg und Oberlän
gen. Je eine Seitenlinie
P. vacat 1265 Maii 4
Clemens IIII (königlich vers. Mag.)
.. priori et Conventui Prioratus
Sancti Maurocij Silvanectensis or
dinis Sancti Augustini
Considerationem Regiam in
Dat Perusij IIII Non Maij a° 1°
Bulle an Seide
In plica rechts: H. B. po...
Sub plica links: Jac Alex
⸗ Matth. Cap A.G. aute pran
dium

3385 (verso)

A tergo oben Mitte:
Rex Francie
Kleine fette stumpfe Schrift

3386

Archives Nationales Paris
L 258 n. 10 1265 Maii 4
Br. 30.8 hoch 23.5 Plica 3.4
oberer Rand 6.1 links 1.1
rechts 1.2
Clemens IIII . . Cartusie ac
alijs Prioribus et fratribus vniuersis Cartusien ordinis
Speciali gratia et
Dat Perusij IIII non Maij a° 10
Bulle fehlt, Seide erhalten
In plica rechts: . A. Ver
A tergo oben Mitte: Cartusium
Kleine regelmässige Schrift, mit gestreckten Ligaturen, mit vier betonten Satzanfängen
In 1. Zeile ein betonter Buchstabe
Erste Linie für Gitterschrift
P. 19126

3387

Archives Nationales Paris
L 258 n. 11 1265 Maii 4
Br. 29.8 hoch 18.8 Plica 3.2
oberer Rand 5. links 1.4
rechts 1.7
Clemens IIII (Gitterschrift, ganz schwarze Initiale) . . Cartusie ac
alijs Prioratibus et fratribus vniuersis Cartusien ordinis
Speciali gratia et
Dat Perusij IIII non Maij a° 10
Bulle fehlt, Seide erhalten
In plica rechts: ber
Sub plica links: . .
A tergo oben Mitte:
Heremita not p Cartusia
Schöne kleine Schrift, mit gestr. Ligaturen, mit drei betonten Satzanfängen
In 1. Zeile kein betonter Buchstabe
P. 19126

3388

Archives Nationales Paris
L 258 n. 11 bis 1265 Maii 4
Br. 25 hoch 18.7 Plica 4.1
oberer Rand 4.6 links 1.1
rechts 1.1
Clemens IIII
Wie in n. 11
Alle Einzelheiten genau die gleichen
P. 19126

3389

Archives Nationales : Paris
L 258 n. 12 1265 Maii 5

Br. 23.2 hoch 18.1 Plica 2.4
oberer Rand 4.4 links 0.8
rechts 0.7
Clemens pp. IIII : Abbati
sancte Genuefe Parisien.
Sua nobis
Dat Perusij II non. Maij a° 1°
Bulle fehlt, Seide erhalten
In plica rechts : pb
Sub plica links : f
Jat Alex
A tergo oben mitte : de Pedamonte
Kleine feste Schrift
Ohne jeden betonten Buchstaben
Erste Linie für Oberlängen
P. vacat

3390

Archives Nationales Paris
L 258 n. 13 1265 Maii 5

Br. 29.6 hoch 22.7 Plica 1.8
oberer Rand 5.9 links 1.3
rechts 1.3
Clemens pp. IIII (Gitterschrift, Anf. viele ausgespart) : Magro le fratri
Abbati hospitalis sancti Johis Jerlimitan
Solet annuere
Dat Perusij II non. Maij a° 1°
Bulle an Seide
In plica rechts : g de Segestro
Sub plica links : Jat Alex
Rand oben mitte : ff
Ecke oben rechts : ff
A tergo Ecke oben links : y
" oben Mitte groder +
Sehr weite schöne Schrift, mit gestr. Ligaturen, mit + betonten Textanfängen
In 1. Zeile 1 betonter Buchstabe
Erste Linie für Gitterschrift und Oberlängen
P. vacat

3391

Justr. hom. T. Dom. c. — 1265 Maii 5
P. —
Clem. IV : mag. et frat. ord. Pred.
Primo est et —
Perusii II non. Maii a° 1°
Bulle und Seide fehlen.
In plica rechts : Jat Mart
A tergo : Predicatorum
Hat cassirt 21 Maii 1265
gest. 1265
P. 1967.
P. 1941 Dom. 3
ges.

3392

Archives Nationales Paris
L 258 n. 14 1265 Maii 6

Br. 32.1 hoch 22.2 Plica 2.7
oberer Rand 4.2 links 1.4
rechts 1.4
Clemens pp. IIII (Gitterschrift, Anf. viele versch.) Universis xpi fidelibus per Regnum Francie constitutis
Quoniam ut ait
Dat Perusij II non. Maij a° 1°
Bulle fehlt, Seide erhalten B. fici?
In plica links : Arpin (?)
Sub plica links : Jat Alex
A tergo oben mitte : Carthusie
Kleine regelm. Schrift, mit gestr. Ligaturen (mit einer Ausnahme), mit drei verzierten Textanfängen
In 1. Zeile 2 verzierte Buchstaben
Erste Linie für Gitterschrift
P. vacat

3393

Archives Nationales Paris
L 258 n. 15 1265 Maii 6
Br. 30.7 hoch 21.1 Plica — oberen Rand 5 links 1.4 rechts 1.4
Clemens IIII . . Priori Sci Dionisij in Francia Parisien dioc
Sua nobis dilecti
Dat Perusij IV non Maij a° 1°
Plica ganz abgerissen (Hauf) links : 5
Ecke oben links : dupl
A tergo oben Mitte : de Pedemonte
Kleine sehr schöne Schrift
Mit einem betonten Buchstaben
Ohne erste freie Linie

P. vacat

duplicetur

3394

Archives Nationales Paris
L 258 n. 16 1265 Maii 6
Br. 33. hoch 23.2 Plica 4.1 oberen Rand 4.6 links 1.5 rechts 1.5
Clemens IIII (Gitterschrift, Initiale verziert) . . Priori Patribus Domus Vallis Viridis prope Civitatem Parisien Cartusien ordinis
Desiderijs nostris in
Dat Perusij IV non Maij a° 1°
Bulle fehlt, Seide erhalten
In plica links : B. fid
Sub plica links : 5
Jac Alex
A tergo oben Mitte : Cartusie
Kleine regelm. Schrift, mit gestr. Ligaturen (mit drei Ausnahmen) mit drei verzierten Satzanfängen
In 1. Zeile 1 verz. Buchstabe
Erste Linie für Gitterschrift

P. vacat

3395

Paris Archives Nationales
J 192 n. 23
Breite 23.2 Rand links 1.2 rechts 1.2
Höhe 17.8 Rand oben 3.6 plica 2.6
Erste Linie für Oberlängen / Je eine Seitenlinie
P. vacat 1265 Maii 7
Clemens IIII Nob viro . . Comiti Tholosan & Pictauen
Preces que iustitiam
Dat Perusij non Maij / a° 1°
Bulle an Hauf
A tergo oben Mitte : fres de Monte Carmeli Tr
Kleine sehr zierliche und schöne Schrift.
Ohne jede Kanzleibemerkung

3396

Paris Archives Nationales
J 450 n. 138
Breite 48.4 Rand links 0.8 rechts 0.8
Höhe 26.2 Rand oben 4.3 plica 3.4
Erste Linie über Oberlängen / Je eine Seitenlinie
P. vacat 1265 Maii 7
Clemens IIII Egidio Archiepo Tyren
Inter occupationes multiplices
Dat Perusij non Maij a° 1°
Bulle an Hauf
In plica rechts : A. Ver.
A tergo oben Mitte : pro terra Sca
Ganz prachtvolle kleine feste Schrift

3397

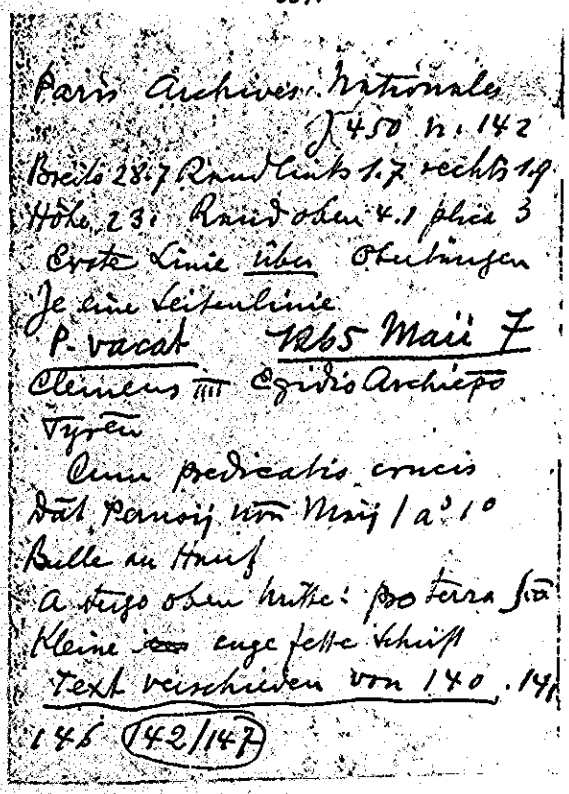

Paris Archives Nationales
J 450 n. 142
Breite 28.7 Rand links 1.7 rechts 1.9
Höhe 23. Rand oben 4.1 plica 3
Erste Linie über Oberlängen
Je eine Seitenlinie
P. vacat 1265 Maii 7
Clemens PP IIII Egidio Archiepo
Vygen
Cum predecessoris
Dat Perusij VIII Maij a° 10
Bulle an Hanf
A tergo oben mitte: pro terra S.
Kleine enge feste Schrift
Text verschieden von 140. 147
146 (142/147)

3398

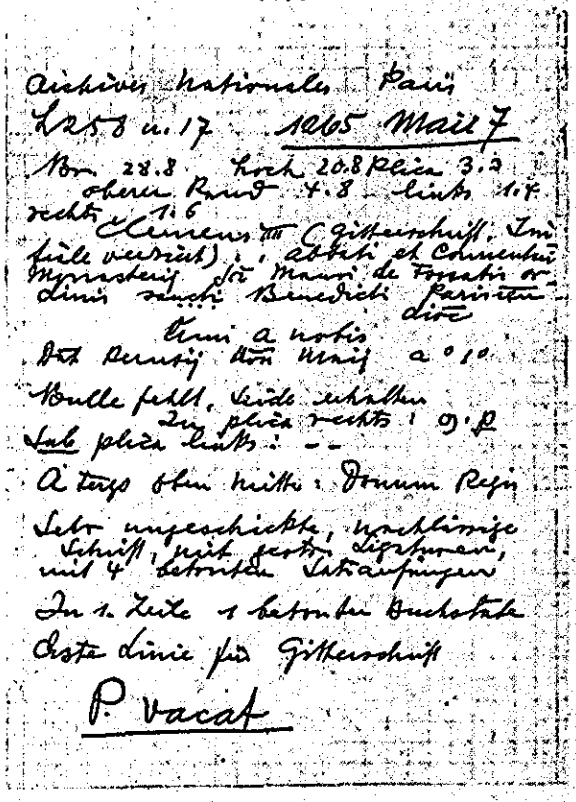

Archives nationales Paris
L 258 n. 17 1265 Maii 7
Bor. 28.8 hoch 20.8 Plica 3.2
oberer Rand 4.8 links 1.7
rechts 1.6
Clemens PP IIII Egidio Archiepo
fide vestrâ) ... abbati et Conventui
Monasterij S. Mauri de Fossatis ...
dilecti filii Benedicti Parisien
Clerici
Dat Perusij VIII Maij a° 10
Bulle fehlt. Seide erhalten
In plica rechts 1 9. P
Sub plica links: --
A tergo oben mitte: Donum Regis
Sehr ungeschickte, unregelmäßige
Schrift, spitz, steil, Ligaturen,
mit 4 betonten Schaufingen
In 1. Zeile 1 betonter Buchstabe
Erste Linie für Oberlängen
P. vacat

3399

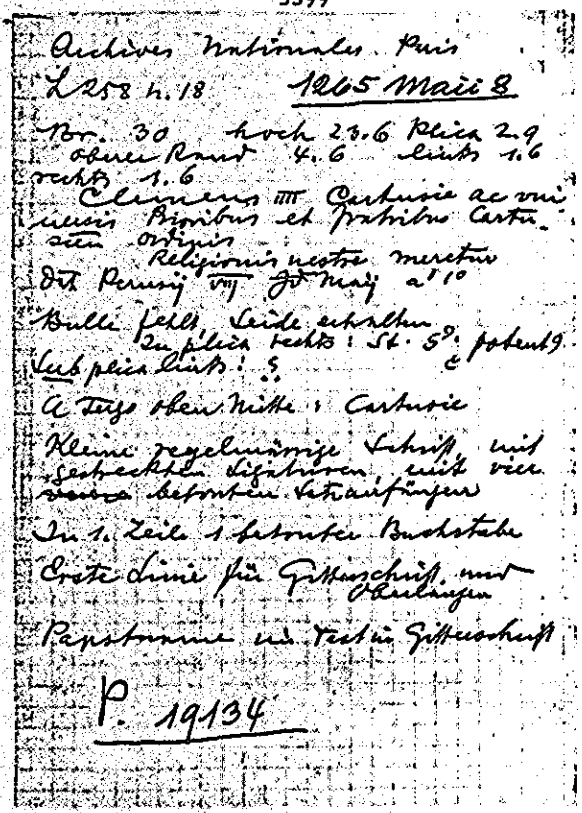

Archives Nationales Paris
L 258 n. 18 1265 Maii 8
Bor. 30 hoch 23.6 Plica 2.9
oberer Rand 4.6 links 1.6
rechts 1.6
Clemens PP IIII Carthusie ac mi
nistris Prioribus et Fratribus Carthu
sien ordinis
Religionis vestre merctus
Dat Perusij VIII Id. Maij a° 10
Bulle fehlt, Seide erhalten
In plica rechts 1 56. 5. potent 9.
Sub plica links: 5
A tergo oben mitte: Carthusie
Kleine regelmäßige Schrift, mit
steilrechten Ligaturen, mit vier
betonten Schaufingern
In 1. Zeile 1 betonter Buchstabe
Erste Linie für Oberschrift, mit Oberlängen
Papstnamen und Text in Oberschrift
P. 19134

3400

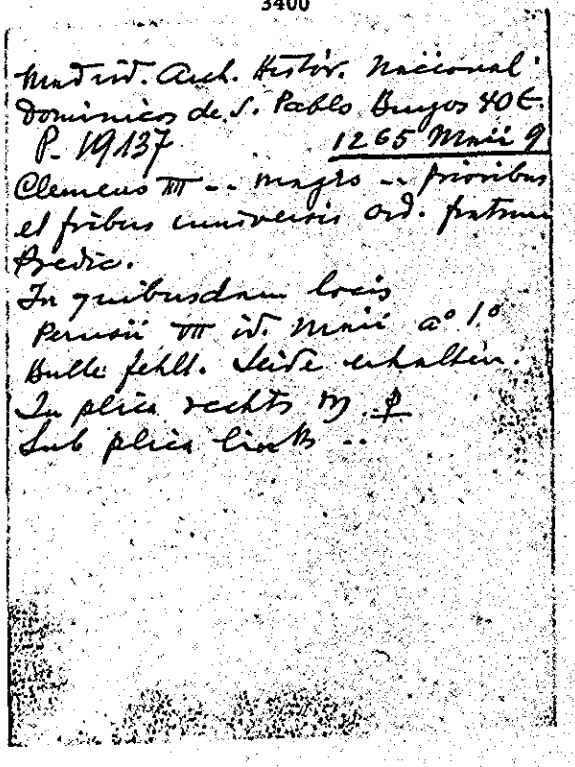

Madrid Arch. Histór. Nacional
Dominicos de S. Pablo Burgos 40 E.
P. VI 137 1265 Maii 9
Clemens PP IIII ... magro ... Prioribus
et fratribus universis ord. fratrum
Predic.
In quibusdam locis
Perusii VIII Id. Maii a° 10
Bulle fehlt. Seide erhalten.
In plica rechts 19. P
Sub plica links ..

3401

Archives Nationales Paris
L 258 n. 19 1265 Maii 9

Bor. 27.3 hoch 18.6 plica 3.4 oberer Rand 5, links 1.3 rechts 1.3
Clemens ⁱⁱⁱⁱ C Gitterschrift, Initiale verziert) . : Inter Prioribus et fratribus Vineensis ordinis Praemonstratensis
In quibusdam locis
Dat Perusij VI Id Maij a° 1°
Bulle an starker Seide
In plica rechts : Jo. S.
Sub plica links : . . .
A tergo oben Mitte:
Predicatorum

Mittelgroße regelm. Schrift, mit gestr. Ligaturen (mit drei Ausnahmen) mit vier verzierten Satzanfängen
In 1. Zeile 1 verz. Buchstabe
Erste Linie für Gitterschrift

P. 19137

3402

Archives Nationales Paris
L 258 n. 20, 1265 Maii 10

Bor. 27.3 hoch 20. plica 3. oberer Rand 4.4 links 1.6 rechts 1.5
Clemens ⁱⁱⁱⁱ C Gitterschrift, Initiale verziert) . : Inter Prioribus et fratribus Hospitalis sancti Johannis Jerusalemitani
Solet annuere sedes
Dat Perusij VI Id Maij a° 1°
Bulle mit Seide angenommen
In plica rechts: St. S. portant) (N de 2)
Sub plica links: . .
Dat Alex
Ecke oben rechts : L
Rand oben Mitte : C
A tergo oben Mitte Signum +
" Ecke oben links : Y

Mittelgroße sehr schöne kleine Schrift, mit Verbrechen Ligaturen, mit 4 verzierten Satzanfängen
In 1. Zeile ein betonter Buchstabe
Erste Linie für Gitterschrift und Verlängerung

P. vacat

3403

Archives Nationales Paris
L 258 n. 21 1265 Maii 11

Bor. 30. hoch 22.9 plica 3.1 oberer Rand 5.5 links 1.5 rechts 1.5
Clemens ⁱⁱⁱⁱ C Gitterschrift, Initiale ausgespart) . : Abbati et Conventui monasterij sancte Marie de Bello Parisiensi ad Romanum Ecclesiam nullo medio pertinentibus ordinis sancti Benedicti
Volentes ponunam et
Dat Perusij V Id Maij a° 1°
Bulle und Seide fehlen
In plica rechts : D.
In plica drei lange Zeilen : Innovetur ista sicut privilegium etc.
A tergo oben Mitte : de Pedemonte

Sehr schöne kleine Schrift, mit nur wenig verzierten gestr. Ligaturen, mit drei betonten Satzanfängen
In 1. Zeile 1 betonter Buchstabe
Erste Linie für Gitterschrift mit Verlängerung

Innovetur P. vacat

3404

Archives Nationales Paris
L 258 n. 21 bis 1265 Maii 11

Bor. 36.5 hoch 25.9 plica 3.3 oberer Rand 5.5 links 2.2 rechts 1.9
Clemens ⁱⁱⁱⁱ C verzierte Majuskel) . : Abbati et Conventui monasterij sancte Germani de Pratis Parisiensi etc
wie in n. 21
Bulle fehlt, Seide erhalten
In plica rechts unterschr.
Sub plica links : . . .
Dat Alex
Auf der plica darunter : Matthis Cap. P.
Ecke oben links : dn. p.
A tergo Ecke oben links : B
" oben Mitte : de Pedemonte

Mittelgroße regelm. Schrift, mit sehr gestreckten Ligaturen, mit drei verzierten Satzanfängen
In 1. Zeile 1 verz. Buchstabe
Erste Linie für Papsturkunde

duplicetur P. vacat

3405

Instr. Mon. F. Dom. c. 80 1265 Maii 11
P. 19144
Clem. IIII .. mag. et univ. prioribus ac vices priorum gerentibus ord. fratrum Predic.
Licet ad hoc.
Perusii V id. Maii anno 1°
Seidenfäden. Bulle fehlt.
In plica links: A...
Sub plica links: ..
Z maths cap
Ecke oben links: - duo M
A tergo: predicatorum
~~Cf 1261 Jan 3~~
~~1265 Maii 5~~
Michael de Tholosa vicecancellarius

3406

Paris Archives Nationales
J 452 n. 17
Breite 22.7 Randlinks 1.5 rechts 1.6
Höhe 16.2 Randoben 4.1 plica 2.3
Erste Linie für Gitterschrift / je eine Seitenlinie
P. vacat 1265 Maii 15
Clemens IIII (Gitterschr) etc. ut in n. 19
Volentes labores nros
Dat Perusij Jd Maij / a° 1°
Bulle an feiner Seide
In plica rechts: A. Symt (?)
A tergo oben Mitte: pro terra sta
Etwas nachlässige kleine Schrift

3407

Paris Archives Nationales
J 452 n. 18
Breite 56.8 Randlinks 1.5 rechts 1.5
Höhe 47.8 Randoben 7.4 plica 5.1
Erste Linie für höhere Oberlängen
Je eine Seitenlinie
P. vacat 1265 Maii 15
Clemens IIII etc ut in J 451 n. 12
Cum felicis recordationis
Dat Perusij Jd Maij a° 1°
Bulle an Hanf
In plica rechts: S. R.
Sub plica links: X
A tergo oben Mitte: pro terra sta
Spitze, dünne enge Schrift

3408

Archives Nationales Paris
L 258 n. 22 1265 Maii 15
Br. 33.1 hoch 21.8 plica 3.4
oberer Rand 5.6 links 1.5
rechts 1.5
Clemens IIII (Gitterschrift, initiale verziert) .. abbati et conventui Monasterij sancti Germani de Pratis Parisien ad Roman ecclesiam nullo medio pertinentis ordinis sancti Benedicti
Cum a nobis
Dat Perusij Jd Maij a° 1°
Bulle fehlt, Seide erhalten
In plica rechts: A. J n (?)
Sub plica links: ..
A tergo oben Mitte: de Pedemonte
Kleine sehr schwungvolle Schrift mit schön gestreckten Ligaturen, mit vier verzierten Satzanfängen.
In 1. Zeile 1 verz. Buchstabe
Erste Linie für Gitterschrift und untere Oberlängen
P. vacat

3409

Archives Nationales Paris
L 258 n. 22 bis 1265 Maii 15
Br. 29.7 hoch 21.1 plica 2.8
oberer Rand 4.7 links 1.1
rechts 1.2
Clemens IIII (Gitterschrift
Initiale versiert) – Abbati et con-
ventui monasterii sancti Ger-
mani de Pratis Parisien ad
Romam ecclesiam nullo medio
pertinentis etc.
wie in n. 22
Bulle fehlt, Seide erhalten
In plica links: R–o
Sub plica links: Sāt alex
Auf der plica darunter: Math cap
Ecke oben links: du. p.
Rand oben Mitte: cor
A tergo Ecke oben links: B
oben Mitte: de Redemonte
Kleine fette regelm. Schrift, mit
gestr. Ligaturen, mit vier versier-
ten Satzanfängen
In 1. Zeile 1 verz. Buchstabe
Erste Linie für Gitterschrift
duplicetur P. vacat

3410 (recto)

Coblenz Staatsarchiv –
Himmerode
P. – 1265 Maii 18
Clemens IIII .. abbati et con-
ventui monasterii de Claustro
ordinis Cistertien. Treverensis
diocesis
Cum a nobis
Perusii XV Kl. Junii a° 1°
Bulle an Seide
In plica rechts Jo Anagi
In plica links XXIII
Sub plica links – – – darunter auf
dem Bug sehr flüchtig = Maths
pro? ep. Jo anag.
Mehrere Verbesserungen.
Duplicat
Gleichartig ohne Verbesserungen

3410 (verso)

gen, ohne Notiz auf dem
Bug; in plica links XV s.

3411

Paris Archives Nationales
J 450 n. 149
Breite 25.6 Rand links 1. rechts 0.8
Höhe 17.2 Rand oben 2.9 plica 2.9
Erste Linie für Oberlängen / Je
eine Seitenlinie
P. vacat 1265 Maii 18
Clemens IIII .. Archiepo Tyren
Ad audientiam nram
Dat Perusij XV Kl Junij a° 1°
Bulle an dickem Hanf
In plica rechts: A. S.
A tergo oben Mitte: pro terra Sra
Sehr schöne kleine Schrift

3412

Archives Nationales Paris
L 258 n. 23 1265 Maii 18

Br. 32.3 hoch 22.3 plica 3.3
oberer Rand 5.3 links 1.5
rechts 1.4

Clemens VIII (Gitterschrift, Initiale verziert) : preceptori et fratribus domus militie Templi
merito in congruum censeri
Dat Perusij XV kl Junij a° 1°

Bulle und Seide ausgerissen
An plica rechts : Ja. S.
Sub plica links : ---
A tergo oben mitte : Helyas de Paylleis

Kleine regelmäßige Schrift, mit gestreckten Ligaturen (mit zwei Ausnahmen) mit 4 betonten Schaufingern
In 1. Zeile zwei betonte Buchstaben
Erste Zeile für Gitterschrift und Oberlängen

P. vacat

3413

Archives Nationales Paris
L 258 n. 24 1265 Maii 18

Br. 32.7 hoch 25.5 plica 3..
oberer Rand 5.8 links 1.4
rechts 1.3

Clemens IIII (Gitterschrift, Initiale verziert) : magro et fratribus hospitalis sancti Johannis Jerosolimitani
merito in congruum censeri
Dat Perusij XV kl Junij a° 1°

Bulle an schwarzer Seide
An plica rechts : a. j.
A tergo oben mitte : Angelerius

Sehr schöne feste Schrift, mit gestreckten Ligaturen, mit vier versierten Schaufingern
In 1. Zeile 1 ver. Buchstabe
Erste Zeile für Gitterschrift und Oberlängen

P. vacat

3414

Poitiers Archives départem.
Ordre de Malte
P. –

1265 Maii 25

Clemens IIII archiepis et epis
adjos lit. iste pervenerint
Dilecta filiorum
Perusii VIII kl. Junii a° [1°]
Bulle fehlt, Seide erhalten
In plica rechts B. Wolf
Erste Zeile beschnitten
Schwankende kleine Rinda
Ligaturen gemischt.
Sehr schöne kleine Schrift mit schwungvollen Längen

3415

Toulouse, Archives départem.
H. 24
P. –

1265 Maii 25

Clemens IIII archiepis et epis ad quos littere iste pervenerint
Dilecta filiorum
Perusii VIII kl. Junii a° 1°
Bulle fehlt, Seide erhalten
In plica rechts pro nia Ray
Da. Nar
In plica links Re Jat renovetur
sub dat. II kl. febr. 6.
Darunter : preceptore et fratribus domus militie Templi Jerosol.
Sub plica links ..
matris Cap. B. mon
VI g. par. VI
Darunter O R pus ?

3416

Archives Nationales Paris
L 258 n. 25 1265 Maii 25

Br. 29.6 hoch 22.1 Plica 4
oberer Rand 6.1 links 0.8
rechts 0.8
Clemens III (Gitterschrift, Initiale ausgespart) Archiepis et Epis ad quos littere iste pervenerint
Querela dilectorum filiorum
Dat Perusij VIII Kl Junij a° 1°

Bulle und Seide fehlen
In plica rechts: B. mess
Sub plica links: . .

Fette kleine regelm. Schrift, mit gestr. Ligaturen (mit einer Ausnahme) mit 2 betonten Satzanfängen

Erste Linie für Gitterschrift und Oberlängen

P. vacat

3417

Archives Nationales Paris
L 258 n. 26 1265 Maii 25

Br. 39.3 hoch 26.8 Plica 3.
oberer Rand 6.2 links 1.5
rechts 1.5
Clemens III (Gitterschrift, Initiale mit schönen arabesken versiert) Archiepis et Epis ac Dil. filijs Abbatibus Prioribus Decanis Archidiaconis et alijs ecclesiarum Prelatis ad quos littere iste pervenerint
Si discrimina que
Dat Perusij VIII Kl Junij a° 1°

Bulle an Seide
In plica rechts: . A. S.
Sub plica links: ?
. . .

Kleine regelm. Schrift, mit gestr. Ligaturen (mit zwei Ausnahmen) mit einem versierten Satzanfang

In 1. Zeile ein verz. Buchstabe

Erste Linie für Gitterschrift und Oberlängen

P. vacat

3418

Marseille Archives Départem.
H. O. m. 21
P. – 1265 Maii 27

Clemens III . . magro et fribus Hospitalis Jerosolim.
Quieti vestre providere
Perusii VI Kl. Junii a° 1°

Bulle und Seide ausgerissen
In plica rechts Montis . . .
Sub plica links ?
Erste Zeile frei
Gestreckte schwungvolle Ligat.

3419

Archives Nationales Paris
L 258 n. 27 1265 Maii 27

Br. 40.4 hoch 31.9 Plica 3.6
oberer Rand 6.5 links 1.5
rechts 1.2
Clemens III (Gitterschrift, Initiale ausgespart) Archiepis et Epis ac Dil. filijs abbatibus Prioribus Decanis Archidiaconis et alijs Ecclesiarum Prelatis ad quos littere iste pervenerint
Si diligenter attenditis
Dat Perusij VI Kl Junij a° 1°

Bulle fehlt, Seide erhalten
In plica rechts: Ja. Vro
Sub plica links: – – –
Darunter auf der plica:
Mathy Mathy

A tergo oben Mitte: +

Klare eckige Schrift, mit gestr. Ligaturen (mit mehreren Ausnahmen) mit fünf betonten Satzanfängen

In 1. Zeile 2 betonte Buchstaben
Erste Linie für Gitterschrift und Oberlängen
Papstname im Text nicht in Gitterschr.
Schreibfehler
reliquid

P. vacat

3420

Archives Nationales Paris
L258 n. 28 1265 Maii 27

Br. 29.6 hoch 22.5 Plica 2.8
oberer Rand 5.7 links 1.3
rechts 1.6
Clemens IIII (Gitterschrift, Initiale ausgespart) Archiepis et Epis. ac dil. filiis Abbatibus Prioribus Decanis archidiaconis et aliis ecclesiarum Prelatis ad quos littere ist pervenerint
Pervenit ad nos
Dat Perusij VI kl Junij a° 10

Bulle an Seide
Sub plica links: --
Rand oben Mitte: cyr

A tergo oben Mitte: ⊢┼⊣

Kleine schwungvolle Schrift, mit gestr. Ligaturen, mit zwei betonten Satzanfängen

In 1. Zeile ein betonter Buchstabe

Erste Linie für Gitterschrift und untere Oberlängen

Papstname im Text in Gitterschrift

P. vacat

3421

Archives Nationales Paris
L258 n. 29 1265 Maii 27

Br. 30.5 hoch 26.2 Plica 4.5
oberer Rand 6.7 links 1.3
rechts 1.4
Clemens IIII (Gitterschrift, Initiale ausgespart) - Magro et fratribus Hospitalis Jerusalem
Quanto per gratiam
Dat Perusij VI kl Junij a° 10

Bulle und Seide fehlen
In plica rechts: Rec. F.
Sub plica links: S
A tergo
oben Mitte grosses +

Fette kleine ~~[illegible]~~ Schrift, nachlässige und undeutliche Schrift, mit gestr. Initialen, mit 3 betonten Satzanfängen
In 1. Zeile 2 betonte Buchstaben

Erste Linie für Gitterschrift und Oberlängen

Papstname im Text (Eugenius) in Gitterschrift

P. vacat

3422

Archives Nationales Paris
L258 n. 30 1265 Maii 27

Br. 29.3 hoch 22.5 Plica 5.
oberer Rand 5.2 links 1.3
rechts 1.4
Clemens IIII (Gitterschrift, Initiale versiert) Archiepis et Epis. 2 dil. filiis Abbatibus Prioribus Decanis Archidiaconis 2 aliis ecclesiarum Prelatis ad quos littere iste pervenerint
Cum a religiosorum
Dat Perusij VI kl Junij a° 10

Bulle an Seide
In plica rechts: B. pu
A tergo oben Mitte grösseres +

Fette regelm. Schrift, mit wenigen gestr. Ligaturen, mit einem versierten Satzanfang

In 1. Zeile 1 verz. Buchstabe

Erste Linie für Gitterschrift und Oberlängen

P. vacat

3423

Poitiers Archives départ.
Ordre de Malte
P. - 1265 Maii 27
Clemens IIII archepis et epis et d.f. abb. prior. dec. archid. et aliis eccl. prel. ad quos l. i. pers.
Cum a religiosorum
Perusii III VI kl. Junii a° 10
Bulle fehlt, Seide erhalten
In plica rechts B. p

Datum

3424

Archives Nationales Paris
L 258 n. 31 1265 Maii 28

Br. 28.8 hoch 21.4 plica 4.
oberer Rand 5.6 links 1.3
rechts 1.1
Clemens ⅷ (Gitterschrift, 2 Zeile verziert) . . Magro et pro fidei tribus Domus Militie Templi Jerosolimitani Cum a nobis
Dat Perusij V Kl Junij a° 10
Bulle an Seide
In plica rechts: Jo. S.
Sub plica links: . .
A tergo oben mitte: Helyas de Poyllcio
mit gestr. Lagaturen (mit einer Ausnahme) und 4 verz. Schaftansätzen
In 1. Zeile 1 verz. Buchstabe
Erste Linie für Gitterschrift mit einig Oberlängen
Klare feste Schrift

P. vacat

3425

Archives Nationales Paris
L 258 n. 32 1265 Maii 28

Br. 28.1 hoch 21.8 plica 4.4
oberer Rand 5.6 links 1.3
rechts 1.2
Clemens ⅷ (Gitterschrift, 2 Zeile verziert) . . Magro et fratribus Domus Militie Templi Jerosolimitani Cum a nobis
Dat Perusij V Kl Junij a° 10
Bulle an Seide
In plica rechts: Jo. S.
Sub plica links: . .
A tergo oben mitte: Helyas de Poyllcio
Klare feste Schrift, mit gestreckten Lagaturen, mit 4 verzierten Schaftansätzen
In 1. Zeile 1 verz. Buchstabe
Erste Linie für Gitterschrift mit Oberlängen

P. vacat

3426

Toulouse, Archives Départemen.
H. 24

P. — 1265 Maii 29

Clemens ⅷ archiepis et epis ac abbat. prior. decan. archidiac. archipresb. et aliis ecclesiarum prelatis ad quos littere iste pervenerint
Pacis et quietis
Perusii ⅲ Kl. Junii a° 10
Runde Bulle an Seide
In plica links B. S.
Sub plica links . . .
Feste schöne runde Schrift.

3427

Archives Nationales Paris
L 258 n. 33 1265 Maii 29

Br. 33.4 hoch 24.3 plica 3.1
oberer Rand 5.2 links 1.9
rechts 1.9
Clemens ⅷ (Gitterschrift 2 Zeile reich mit zierlichen Arabesken) archiepis et epis et dil. filiis Attatibus prioribus decanis Archidiaconis Archipbris et aliis ecclesiar. prelatis ad quos littere iste pervenerint
Pacis et quietis
Dat Perusij ⅲ Kl Junij a° 10
Bulle an Seide
In plica rechts: Bo pmen
Sub plica links: S
A tergo oben mitte: Helyas de Poyllcio
Sehr schöne feste runde Schrift, mit gestreckten Lagaturen, mit 4 verzierten Schaftansätzen
In 1. Zeile 1 verz. Buchstabe
Erste Linie für Gitterschrift mit Oberlängen

Arabesken P. vacat

3428

Archives Nationales Paris
L258 n. 35 1265 Maii 29
Br. 26.4 hoch 21.5 Plica 3.7
oberer Rand 6.3 links 1.
rechts 1.1
Clemens IIII (Gitterschrift, Initiale versiert) . . Preceptori et fratribus domus Militie Templi in Francia
Cum a nobis
Dat Perusij IIII kl Junij a° 1°
Bulle an Seide
In plica Mitte längere von B gezeichnete Bemerkung über die Ausfertigung anderer Stücke.
Darunter: Rx Jac B.
A tergo oben Mitte: T
Helyas de Poylleio
Feste sehr regelm. Schrift, mit gestr. Ligaturen, mit 4 versierten Satzanfängen
In 1. Zeile 1 vaz. Buchstabe
Erste Linie für Gitterschrift und Oberlängen
P. vacat

3429

Marseille Archives Départem.
H. O. T. 6
P. — 1265 Maii 29
Clemens IIII . . preceptori et fratribus domus Militie Templi Jerosolimitan.
Cum a nobis (sic)
Perusii IIII kl. Junii a° 1°
Bulle an Seide
In plica rechts paul 9
Gestreckte Ligaturen
Sehr regelmässige, schwungvolle schöne Schrift

3430

Archives Nationales Paris
L258 n. 36 1265 Maii 31
Br. 30.4 hoch 22.1 Plica 3.4
oberer Rand 5.4 links 1.1
rechts 1.2
Clemens IIII (Gitterschrift Initiale ausgespart) Archiepis et Epis ac dil. filijs Abbatibus Prioribus Decanis. Archidiaconis et alijs ecclesiae prelatis ad quos littere iste pervenerint
Pervenit ad nos
Dat Perusij II kl Junij a° 1°
Bulle an schlechter Seide
In plica rechts: B. p.
Sub plica links: . .
A tergo oben Mitte:
Helyas de Poylleio
Fette regelm. Schrift, mit gestreckten Ligaturen, mit 2 betonten Satzanfängen
In 1. Zeile 1 betonter Buchstabe
Erste Linie für Gitterschrift und Oberlängen
Papstname im Text in Gitterschrift
P. vacat

3431

Archives Nationales Paris
L258 n. 37 1265 Maii 31
Br. 25. hoch 13.9 Plica 2.4
oberer Rand 4.3 links 1.5
rechts 1.4
Clemens IIII wie in n. 37 bis
Bulle an Seide
A tergo oben Mitte +
Kleine regelm. Schrift, mit gestreckten Ligaturen, mit vier betonten Satzanfängen
In 1. Zeile 1 vaz. Buchstabe
Erste freie Linie fehlt
P. vacat

3432

Archives Nationales Paris
L 258 n. 37 bis 1265 Maii 31
Br. 25.6 hoch 16.3 Plica 2.8
oberer Rand 4.5 links 1.5
rechts 1.3
Clemens IIII (Gitterschrift, Initiale verziert) .. Magro et fratribus domus Hospitalis Jerlimitan
Deustionis nec mentan
Dat Perusij II Kl Junij a° 1°
Bulle an Seide
In plica rechts: Aba
Sub plica links: !
A tergo oben mitte grosses +
Kleine fette regelm. Schrift, mit gestr. Ligaturen, mit vier verzierten Satzanfängen
In 1. Zeile 1 verz. Buchstabe
Erste Linie für Gitterschrift und Oberlängen

P. 19165

3433

Instr. mon. F. Dom. c. 140. 1265 Maii 31
P. 19167
Clem. IV .. mag. et fratribus ord. fratrum Predic.
Pium est et. —
Perusii II Kal. Junii anno 1°
Seidenfäden. Bulle fehlt.
In plica halbrechts: J. Ro
" " rechts: J. B
Unter dem Bug links abgeklatscht:
Maths Cap. Jac ... M
Links oberer Rand: Barthol si vis M
C. gui ... M
a

cf. 1261 Jan. 3
1265 Maii 5
Michael de Tholosa
vicecancellarius

3434

Marseille Archives Départem.
H. S. C. a. 2
P. — 1265 Junii 2
Clemens IIII .. epo Magalonen
Dilecte in xpo
Perusii IIII Non. Jun. a° 1°
Bulle und Hanf fehlen
In plica links: B. V.
Sub plica links ...
Kleine regelmässige kräftige Schrift

3435

Paris Archives Nationales
J 450 n. 134
Breite 26.6 Rand links 1.6 rechts 1.2
Höhe 18.6 Rand oben 3.6 plica 4.
Erste Linie für Oberlängen / Je eine Seitenlinie
P. vacat 1265 Junii 2
Clemens IIII .. Archiepo Tyren
Ut commissum tibi
Dat Perusij IIII Non Junij a° 1°
Bulle an Hanf
In plica rechts: p. lata
Sub plica links: ?
Jac Alex
flotte kleine weite Schrift
Der Text ist verschieden von n. 131 bis

3436

duus Albeu

Paris Archives Nationales
J 450 n. 145.
Breite 19.8 Randlinks 1. rechts 1.1
Höhe 12.9 Rand oben 3.3 plica 3.2
Ohne erste freie Linie / Je eine Seitenlinie
P. vacat 1265 Junii 2
Clemens IIII . . Archiepo Tyren
Ut omnipotenti sibi . . misericors
nemo, dan a Beine Dispensen vom Kreuzzuge gebe
Dat Perusij IIII. Non. Junij / a° 1°
Bulle an Hanf
An plica rechts: Late de mandato
duus Albeu
Sub plica links: Jot Alex
Sehr schönes kleines Schrift

3437

Paris Archives Nationales
J 450 n. 150.
Breite 37.1 Randlinks 1.8 rechts 1.9
Höhe 23.9 Rand oben 3.5 plica 3.2
Erste Linie für Oberlängen / Je eine Seitenlinie
P. vacat 1265 Junii 2
Clemens IIII. Hob uiro . . Pictauien et Tholoan
Nobilitatis tue multiplicitas
Dat Perusij IIII Non Junij a° 1°
Bulle an Hanf
Ohne alle Notizen
Buchstabe kleine feste Schrift

3438

Paris Archives Nationales
J 452 n. 19
Breite 23.4 Randlinks 1. rechts 0.9
Höhe 16. Rand oben 2.7 plica 2.1
Erste Linie für Gitterchr und Oberlängen / Je eine Seitenlinie
P. vacat 1265 Junii 3
Clemens IIII (Gitterchr) Universis Predicatoribus verbi Crucis pro tam
Sit subsidio ac executoribus negotij eiusdem Crucis
Volentes labores uros
Dat Perusij III Non Junij / a° 1°
Bulle an feiner Seide
An plica rechts: a. 3.
A tergo oben Mitte: pro terra Soa
Weite Spitze sehr schöne Schrift

3439

Archives Nationales Paris
L 258 n. 38 1265 Junii 3
Br. 75.5 Hoch 56. plica 2.9
oben Rand 6.7 links 2.3
rechts 2.5
Clemens IIII C. magistris Cultor
Degrosse Krone mit reichen goldnen Arabesken und grosser Feinheit verziert. Capitels auf[ge]rufen ebenfalls
. Magro Hieronymo et fratribus ejus
nuntiis ordinis Predicatorum
Virtute Conspicuos sacre
Dat Perusij III Non Junij a° 1°
Bulle fehlt, Seide erhalten
A tergo oben Mitte:
Predicator. Parisiensium Quest
nebst (R.) ein Vice Cancellarius
Sehr schöne kleine Schrift, mit vielen gestreckten Ligaturen
Erste Linie für Postscriptum und untere Oberlängen
Vicecancellarius
Arabesken
P. 1917 5.

3440

Carcassonne, Archives Départ.
H. 318

P. 19175 1265 Junii 3

Clemens IIII .. magistro, prioribus et fratribus universis ord. Predic.
Virtute conspicuos sacri
Perusii III non. Jun. a° 1°
Bulle fehlt, Seide erhalten

Ohne alle Notizen

Grosses Querformat
Kleine Zeilenabstände
Ausserordentlich kleine, aber feste und sehr schöne Schrift.

3441

Graz Landesarchiv n. 844
P. 19175–18077 1265 Junii 3
Clemens IIII .. magro, prioribus et fribus univ. Ord Pred.
Virtute conspicuos sacri
Perusii III non. Junii a° 1°
Bulle und Seide ausgerissen
In plica rechts Jac M.

3442

Napoli Curia Eccles. Vol. 4°
P. 19175 1265 Junii 3
Clemens IIII .. magro prioribus et fribus universis ord. Predicat.
Virtute conspicuos sacri
Perusii III non. Junii a° 1°.
Bulle fehlt. Einzelne Seidenfäden erhalten
In plica rechts A. G.

Prachtvoll geschriebene grosse Urkunde
Massvolle schöne ziemlich enge Ligaturen.

3443

Intr. Mon. F. Dom. c. 5 1265 Junii 3
P. 19175 rep. 18077
Clem. III .. mag. prioribus et fratribus ord. Pred.
Virtute conspicuos sacri.
Perusii III non. Junii a° 1°
Seidenfäden. Bulle fehlt.
In plica rechts: J. A
Atergo: predicatorum



Rand oben links längere halbradierte Notizen
In plica rechts eine längere spätere Processnotiz.

verte

3444

Graz Landesarchiv n. 844a
P. 19179 1265 Junii 6
Clemens IIII .. epo Olomucen
Pervenit ad audientiam
Perusii VIII id. Junii a° 1°
Bulle an Hanf
In plica link
Sub plica
link Jäc Alex.
Ecke oben rechts ~~bo~~
Seitenlinien. Erste Zeile un
beschrieben

3445

Firenze, SS. Annunziata di Firenze
P. 19184 1265 Junii 8
Clemens IIII [ohne Punkte] universis prioribus et fratribus Servorum Sancte Marie Osheg.
Inducunt nos opera
Perusii VI id. Jun. a° 1°
Bulle fehlt Seide erhalten
In plica rechts N. Vurvan
Sub plica links Jäc Alex
Rand oben Mitte auscultetur cum originali. M
und cor

3446

Graz Landesarchiv n. 845a
P. – 1265 Junii 8
Clemens IIII .. epo Olomucen
Sub religionis habitu
Perusii VI id. Junii a° 1°
Bulle an Hanf
In plica link
Sub plica link
Seitenlinien. Erste Zeile un
beschrieben

3447

Marseille Archives Départem.
H. O. T. 6
P. – 1265 Junii 8
Clemens IIII archepis et epis et archidiaconis ad quos littere iste pervenerint
Cum dilecti filii
Perusii VI id. Junii a° 1°
Bulle fehlt, Seide erhalten
In plica recht G. Gör
Sub plica links c
Erste Zeile frei, Seitenlinien
Die ct-Ligatur hat zwei Formen eine runde und eine eckige

3448

Archives Nationales Paris
L 258 n. 40 1265 Juni 8

Br. 35.5 hoch 23.7 Plica 3.6
oberer Rand 5.8 links 1.3
rechts 1.3
Clemens III (Gitterschrift, Initiale ausgespart) – Archiepo Epo et Dil. filio Archidiacono ad quos littere iste pervenerint
Dat Perusij VI Id Junij a° 10
Bulle an Seide
Cum plica rechts: F. a.
Sub plica links: B^pu – a d' asi
Darunter auf der Plica: J. G. Rt aldo J. G.
Rt L. G. J. G.
A tergo oben mitte: Helyas de Poyllieo
Sehr regelm. feste Schrift, mit gestr. Liquatrucen, mit 1 betonten Schaft
In 1. Zeile 1 betonten Buchstaben
Erste Linie für Gitterschrift mit Abkürzungen
Papstnamen im Text in Gitterschrift

P. vacat

3449

Archives Nationales Paris
L 258 n. 40 bis 1265 Juni 8

Br. 34.2 hoch 26.2 Plica 3.1
oberer Rand 7. links 1.3
rechts 1.4
Clemens III (Gitterschrift, Initiale verziert) Archiepo et Epo et Dil. filio Archidiacono ad quos littere iste pervenerint
Cum
Dat Perusij VI Id Junij a° 10
wie n. 40

P. vacat

Bulle an Seide
Cum plica rechts: G. T. . . . .
Sub plica links: S
Jat alex
Darunter auf der Plica: S. Kathy auf Ecke oben rechts: Kranz III or
Rand oben halbrechts:
ascultetur cum provinciali m.
app ad cistar et in provinciali
A tergo oben mitte: I
Helyas de Poyllieo
Magr Archidiacono Ripto Vic. Bon
XX. vij sol. minus m. d.
Kleine regelm. Schrift etc wie in n. 40

ascultetur cum provinciali vicecancellarius n.

3450

Archives Nationales Paris
L 258 n. 40 ter 1265 Juni 8

Br. 32 hoch 23.3 Plica 2.8
oberer Rand 7.3 links 1.9
rechts 2.1
Clemens III (Gitterschrift Initiale ausgespart)
wie in n. 40

Bulle und Seide ausgerissen
Cum plica rechts: G. a. . .
Sub plica links:
A tergo oben mitte:
Helyas de Poyllieo
Feine kleine regelm. Schrift, mit gestr. Liquatrucen etc wie in n. 40

P. vacat

3451

Archives Nationales Paris
L 258 n. 41 1265 Juni 8

Br. 30.5 hoch 20.3 Plica 3.6
oberer Rand 6. links 1.7
rechts 1.7
Clemens III (Gitterschrift, Initiale verziert) Archiepo et Epo et Dil. filio Archidiacono ad quos littere iste pervenerint
Cum
Dat Perusij VI Id Junij a° 10
Bulle und Seide fehlen
Cum plica rechts: aba
Sub plica links: . . .
A tergo oben mitte: Frat Bernardus Can.
Kleine regelm. Schrift, mit gestr. Liquatrucen, mit einem verzierten Schaft
In 1. Zeile ein verz. Buchstabe
Erste Linie für Gitterschrift mit Abkürzungen
Papstnamen im Text in Gitterschrift

P. vacat

3452

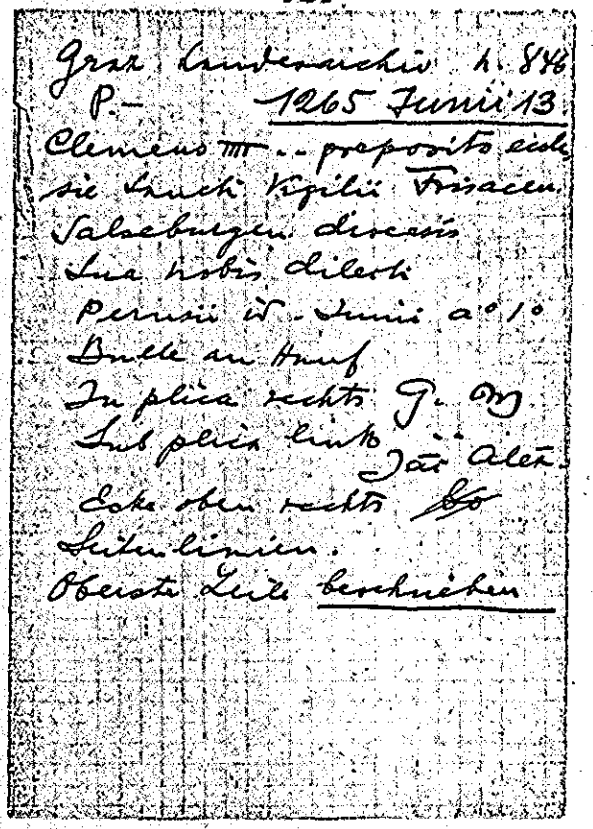

Graz Landesarchiv n. 846
P.— 1265 Junii 13
Clemens IIII .. preposito eccle
sie Sancti Virgilii Frisacen.
Salseburgen. diocesis
Sua nobis dilecti
Perusii id. Junii a° 1°
Bulle an Hanf
In plica rechts G. M
Sub plica links
Jac. Alex.
Ecke oben rechts ~~bo~~
Seitenlinien.
Oberste Zeile beschrieben

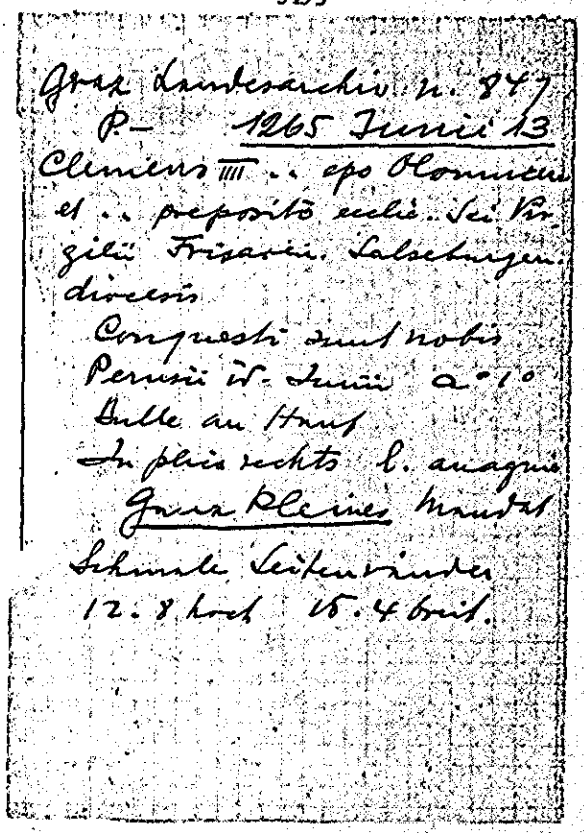

3453

Graz Landesarchiv n. 847
P.— 1265 Junii 13
Clemens IIII .. epo Olomucen
et .. preposito eccle. Sci Vir
gilii Frisacen. Salseburgen.
diocesis
Conquesti sunt nobis
Perusii id. Junii a° 1°
Bulle an Hanf
In plica rechts l. anagnie
Ganz kleines Mandat
Schmale Seitenränder
12.8 hoch 15.4 breit.

3454

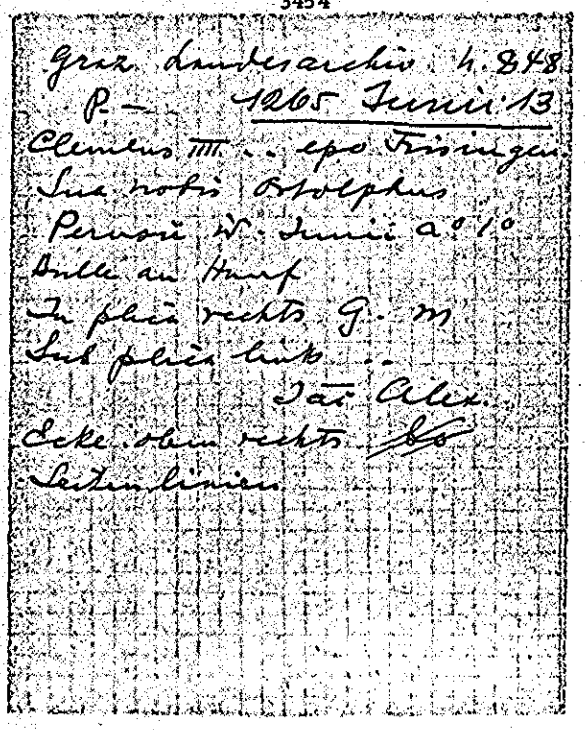

Graz Landesarchiv n. 848
P.— 1265 Junii 13
Clemens IIII .. epo Frisingen.
Sua nobis Ortolphus
Perusii id. Junii a° 1°
Bulle an Hanf
In plica rechts G. M
Sub plica links ..
Jac. Alex.
Ecke oben rechts ~~bo~~
Seitenlinien

3455

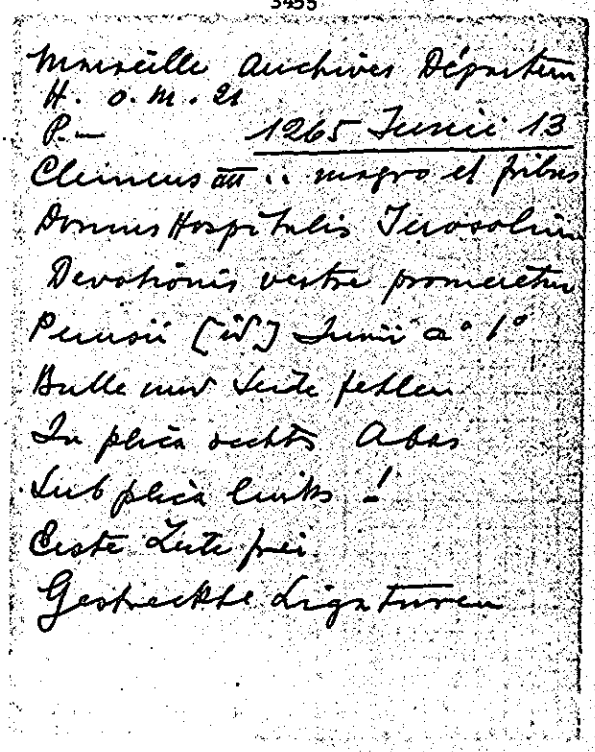

Marseille Archives Départem.
H. o. M. 21
P.— 1265 Junii 13
Clemens IIII .. magro et fribus
Domus Hospitalis Jerosolim.
Devotionis vestre promeretur
Perusii [id.] Junii a° 1°
Bulle und Seite fehlen
In plica rechts Abas
Sub plica links !
Erste Zeile frei
Gestreckte Ligaturen

3456

Firenze S. Croce di Firenze
P. (19209) 1265 Junii 15
Clemens IIII . . ministro generali et fribus ordinis minorum
Exigentibus vestre devotionis
Perusii XVII Kl. Julii a° 1°
Bulle fehlt, Seide erhalten
In plica rechts Ge. Ra.
Feste Schrift leicht nach links geneigt

3457

Carcassonne, Archives départem.
H. 463
P.– 1265 Junii 15
Clemens IIII . . magro et fratribus ordinis Predicatorum
Exigentibus vestre devotionis
Perusii XVII Kl. Julii a° 1°
Bulle fehlt, Seide erhalten
Ohne alle Notizen
Erste Zeile beschrieben
Sehr schöne, feste regelmässige Schrift
Gestreckte Ligaturen

3458

Marseille Archives Départem.
H. P.a.9
P. 19209 1265 Junii 15
Clemens IIII . . magro et fratribus Ord. Predic.
Exigentibus vestre devotionis
Perusii XVII Kl. Jul. a° 1°
Bulle an Seide
Ohne alle Notizen
Kräftige, schöne Schrift
Gestreckte Ligaturen

3459

Marseille Archives Départem.
H. P.a.9
P. 19210 1265 Junii 15
Clemens IIII . . magro et fribus Ord. Predicatorum
Exigentibus vestre devotionis
Perusii XVII Kl. Julii a° 1°
Bulle an Seide
Ohne alle Notizen
Kräftige regelmässige und schöne Schrift
Gestreckte Ligaturen

3460

Madrid Arch. Histór. Nacional
Palencia San Pablo B. 14
P. 19209 1265 Junii 15
Clemens IIII .. magro et fribus
OBedic.
Exigentibus vestre devotionis
Perusii XVII Kl. Julii a° 1°
Bulle fehlt. Seide erhalten
In plica rechts G. de Assisio
Sub plica links ....

Ziemlich breite Ränder
breite plica
Schlechte Schrift.
~~Prima facie scheint es eine Bulle von Clemens V zu sein~~
Ligaturen gestreckt.

3461

Madrid Arch. Histór. Nacional
Dominicos de S. Pablo Burgen. 41 E
P. 19210 1265 Junii 15
Clemens IIII .. magro et fribus
OBed.
Exigentibus vestre devotionis
Perusii XVII Kl. Julii a° 1°
Bulle fehlt. Seide erhalten.
In plica rechts B. P
Sub plica links ....

3462

Madrid Arch. Histór. Nacional
Dominicos de S. Pablo Burgos 42 E
P. 19210 1265 Junii 15
Clemens IIII .. magr. et fribus OBed.
Exigentibus vestre devotionis
Perusii XVII Kl. Julii a° 1°
Bulle fehlt. Seide erhalten
Sub plica links ...
Randoben links
fiant due "cj

Duplicat siehe oben. Die eine kostete 4, die andere 3 gr.
Siehe sub plica links

3463

Madrid Arch. Histór. Nacional
Dominicos de S. Pablo Burgos 43 E
Zwei Ausfertigungen
P. 19210 verschiedene Taxe
1265 Junii 15
Clemens IIII .. mag. et fribus OBed.
Exigentibus vestre devotionis
Perusii XVII Kl. Julii a° 1°
{ Verschieden von der anderen mit gleichem Initium und gleichem Datum
Bulle fehlt. Seide erhalten.
Sub plica links ..
und ..

3464

Instr. Mon. F. Dom. c. 6 1265 Jun. 15

P. 19209

Clem. IV .. mag. et fratribus ord. Pred.
Exigentibus vestre devotionis
Perusii XVII Kal. Julii a° 1°
Bulle fehlt. Seide vorhanden.
In plica rechts: Jo Vit
pro deo
In plica links: pro fratribus Predicatoribus de Viterbio
A tergo: Predicatorum

3465

Napoli Curia Eccles. Fol. 4°
P. 1265 Junii 16
Clemens IIII .. magro et fratribus ordinis Predicatorum
Exigentibus vestre devotionis
Perusii XVI Kl. Julii a° 1°
Bulle und Seide fehlen
In plica rechts f. a.
Sub plica rechts ..

3466

Instr. Mon. F. Dom. c. 82 1265 Jun. 16

P. 19210

Clem. IIII .. mag. et fratribus ord. Pred.
Exigentibus vestre devotionis
Perusii XVII Kal. Julii a° 1°
Seidenfäden. Bulle fehlt.
In plica rechts: b. a.
Sub plica links: ..
A tergo: Predicatorum

Duplicat

auch c. 82
Seidenfäden. Bulle fehlt.
In plica rechts: b. a.
Links nicht sub plica: ..
A tergo: Predicatorum

3467

Graz Landesarchiv n. 849
P. 1265 Junii 17
Clemens IIII .. preposito et capitulo Secovien. O Shug.
Cum a nobis
Perusii XV Kl. Julii a° 1°
Bulle an Seide
Sub plica links Jai Alex
und / et ... cap Jo Sum
Ecke oben links. du.
Mitte Rand Jofr
Seitenlinien. Oberste Zeile unbeschrieben
Ligaturen gemischt

3468

Paris Archives Nationales
J 449 n. 124
Erste Linie über Oberlängen
Je eine Seitenlinie
P. vacat 1265 Junii 17
Clemens IIII E Archiepo Tyren
Gratias agimus gratias
Dat Perusij XV Kl Julij a° 1°
Bulle fehlt Hanf erhalten
In plica rechts: Jac Romanus
Sub plica links: - - - -
A tergo oben Mitte: pro terra sca
Prachtvolle kleine Schrift

3469 (recto)

Paris Archives Nationales
J 450 n. 137
Breite 36.4 Rand links 1.7 rechts ~~1.7~~
Höhe 26. Rand oben 4.9 plica 3.5
Erste Linie für Oberlängen / Je eine Seitenlinie
P. vacat 1265 Junii 17
Clemens IIII Carmo in xpo filio .. Il lustri Regi Nauarre, Campanie ec Brie Comiti Palatino
Gaudemus in domino
Dat Perusij XV Kl Julij / a° 1°
Bulle an Hanf
In plica rechts: . S. verte
Sub plica links: . .
Jac Alex
Maths Cap B Mess III

3469 (verso)

A tergo oben Mitte:
pro terra sca
Kleine sehr regelm. spitze Schrift

3470

Paris Archives Nationales
J 452 n. 20
Breite 32.9 Rand links 0.8 rechts 0.8
Höhe 22.9 Rand oben 4.5 plica 3.4
Erste Linie für die Oberlängen / Je eine Seitenlinie
P. vacat 1265 Junii 17
Clemens IIII . . Archiepo Auxitan
Gaudemus in domino
Dat Perusij XV Kl Julij / a° 1°
Bulle an Hanf
In plica rechts: B. Mess
Sub plica links: . S.
A tergo oben Mitte: pro terra sca
Kleine sehr schöne feste Schrift

3471 (recto)

Instr. Mon. F. Dom. c. 40 1265 Jun. 20
P. 19216
Clem. IIII .. mag. et fratribus ord. fratrum Predic.
Quidam temere sentientes
Dat. Perusii XII Kal. Julii a° 1° (später nachgetragen)
Seidenfäden. Bulle fehlt.
In plica rechts: Johan ꝑm
In plica links und mitte verschiedene verblasste Rec.
Sub plica: I. G. Rx Jo S. II
... Rx Paul II 7. ar.
. . . . . .
Nevinian . . .
Bꝑm Rx Jo de Capis duas et Sy. Ro. duas alias.
Rand oben links: fiant IIII or M
fiant due M fiant IIII or sub eadem
fiant VI M data M.
a tergo: predicatorum fiant IIII or M / verte

3471 (verso)

Michael de Tholosa Vicekanzler
1263 Jun. 9 bis 1268 Jun. 22

3472

Graz Landesarchiv N. 850
P. 19216 1265 Junii 20
Clemens IIII magro et fribus Ofrtrum Predicatorum
Quidam temere sentientes
Perusii XII Kl. Julii a° 1°
Bulle und Seide fehlen
In plica rechts bēr
Sub plica links ...
Seitenlinien. Oberste Zeile unbeschrieben
Gestreckte Ligaturen

3473

Madrid Arch. histór. nacional dominicos de S. Pablo Burgos 39 E
P. 19216 1265 Junii 20
Clemens IIII .. magro et fribus ordinis fratrum Predic.
Quidam temere sentientes
Perusii XII Kl. Julii a° 1°
Bulle fehlt. Seide erhalten
In plica rechts bēr
Sub plica links ...

3474

P. 19216
Napoli Curia Eccles. Vol. 4°
Besiegelung? 1265 Junii 20
Clemens IIII .. Generali minis-
tro et fribus universis ord. fratrum
Minorum
Quidam temere sentientes
Perusii XII kl. Julii a° 1°
Bulle und ~~[illegible]~~ fehlen
Seide of. duplicat
Ganz schwarze Initiale
Aber alles gestreckte Ligatu-
ren
In plica rechts Name

3475

Napoli Curia Eccles. Vol. 4°
P. 19216 1265 Junii 20
Clemens IIII .. magro et fribus
ord. Praedicatorum
Quidam temere sentientes
Perusii XII kl. Julii a° 1°
Bulle fehlt. Etwas Seide erhalten
In plica rechts Jāc Zāc

3476

Graz Landesarchiv n. 851
1265 Junii 22
Clemens IIII .. abbi mon. sci
Pauli in Lauent et .. preposito
ecclie sci Bartholomei Frisacen.
Salzeburgen. diocesis
Dilecti filii .. prepositus
Perusii X kl Julii a° 1°
Bulle an Hanf
In plica links [illegible]
Ecke oben rechts ~~bo~~
Seitenlinien. Oberste Zeile unbe-
schnitten
12. 3 × 14. 9

3477

Paris Archives Nationales
J 449 n. 125
Erste Linie über Oberlängen
Je eine Seitenlinie
P. vacat 1265 Junii 22
Clemens IIII .. E. Achiepo Tyrān
Ut commissum tibi
Dāt Perusij / X kl Julij a° 1°
Bulle an Hanf
In plica rechts : : p. Rō
Sub plica links : :
Jāc Alex
= Math cār
A tergo oben Mitte : pro terra Sca
Sehr regelm. kleine Schrift

3478

Paris Archives Nationales
J 449 n. 127
Erste Linie über Oberlängen
Je eine Seitenlinie
P. vacat 1265 Junii 22
Clemens IIII · E. Archiepo Tyren
In desiderijs nris
Dat Perusij / X Kl Julij a° 10
Bulle an Hanf
In plica rechts: p. Bo
Sub plica links: --
Jac Alex
y Maths cap
A tergo oben Mitte:
pro terra Sca
Kleine regelm. Schrift

3479

Paris Archives Nationales
J 450 n. 131 ter
Breite 23.6 Rand links 1.1 rechts 1.1
Höhe 17.7 Rand oben 3.5 plica 2.4
Erste Linie für Oberlängen /
Je eine Seitenlinie
P. vacat 1265 Junii 22
Clemens IIII E. Archiepo Tyren
Ut commissum tibi
Dat Perusij X Kl Julij / a° 10
Bulle an Hanf
In plica rechts: B. Pu
A tergo oben Mitte: pro terra Sca
Sehr schöne enge kleine Schrift

Der Text ist verschieden von n. 134

3480

Paris Archives Nationales
J 450 n. 132
Breite 31.7 Rand links 1.9 rechts 1.8
Höhe 22.5 Rand oben 3.5 plica 4.3
Erste Linie über den Oberlängen /
Je eine Seitenlinie
P. vacat 1265 Junii 22
Clemens IIII E. Archiepo Tyren
In desiderijs nris
Dat Perusij / X Kl Julij a° 10
Bulle fehlt, Hanf erhalten
In plica rechts: Maths Cap
Sub plica links: Maths Cap
A tergo oben Mitte: pro terra Sca
Sehr schöne dünne spitze Schrift mit schwungvollen Rundungen

3481

Datum

Paris Archives Nationales
J 450 n. 143
Breite 20.2 Rand links 1.7 rechts 1.7
Höhe 22.3 Rand oben 4.9 plica 3.3
Erste Linie über Oberlängen / Je eine Seitenlinie
P. vacat 1265 Junii 22
Clemens IIII · E. Archiepo Tyren
Ut commissum tibi
Dat / Perusij X Kl Julij a° 10
Perusij X ist nachgetragen
Bulle an Hanf
In plica rechts: p. Ro
Sub plica links: Jac alex
A tergo oben Mitte: pro terra Sca
Sehr schöne kleine Schrift

3482

(. . und E.)

Paris Archives Nationales
J 452 n. 21
Breite 28.9 Rand links 1.2 rechts 1.4
Höhe 20.8 Rand oben 3.9 plica 3.7
Erste Linie über den Oberlängen
Je eine Seitenlinie
P. vacat 1265 Junii 22
~~Clemens IIII . . Egidio~~
Clemens IIII . . E. Archiepo Tyren
Ut commissum tibi
Dat Perusij X Kl Julij / a° 1°.
Bulle an Hanf
In plica rechts: p. Ro
Sub plica links: Jac Alex
= Maths cap Niput Tres
Rand oben Mitte: Cor

3483

Paris Archives Nationales
J 452 n. 22
Breite 31.7 Rand links 1.5 rechts 1.7
Höhe 23.5 Rand oben 4.4 plica 4.2
Erste Linie über den Oberlängen
Je eine Seitenlinie
P. vacat 1265 Junii 22
Clemens IIII. E. Archiepo Tyren
In desiderijs nris
Dat Perusij / X Kl Julij a° 1°
Bulle an Hanf
In plica rechts: p. Ro
Sub plica links: Jac Alex
= Maths cap Jac Ro
A tergo oben Mitte: pro terra. Sca
Weite prachtvolle feste Schrift

3484

Instr. Mon. F. Dom. c. 7 1265 Jun. 22
P. 19222
Clem. IIII .. mag. et prioribus universis ac eorum vicem gerentibus ord. fratr. Pred.
Celestis amor patrie
Perusii X Kal. Julii a° 1°
Seidenfäden. Bulle fehlt.
In plica rechts: J. B.
Sub plica links: ..
A tergo: predicatorum

3485

Instr. Mon. F. Dom. c. 155 1265 Junii 22
P 19225
Clem. IIII .. mag. et fratribus ord. Pred.
Cum a nobis
Perusii X Kal. Julii a° 1°
Bulle fehlt. Seidenfäden.
In plica rechts: J
J. B.
In plica links: visa
Sub plica links: ES
Unter dem Bug: Rx. Jac Mut P/ 24
Maths cap IIII
A tergo predicatorum (?)

3486

Archives Nationales Paris
L 258 n. 44 1265 Junii 25
Br. 35.1 hoch 26.3 Plica 2.8
oberer Rand 5.6 links 1.3
rechts 1.5
Clemens IIII . . archiepo
Bituricen et eius suffraganeis
Sua nobis dilecti
Dat Perusij VII Kl Julij a° 1°
Bulle an Hanf
In plica rechts: J. B.
A tergo oben Mitte: A. de Vileta
Sehr zierliche offene Schrift
mit einem betonten Buchstaben
Erste Linie für Oberlängen

P. 19233

3487

Archives Nationales Paris
L 258 n. 45 1265 Junii 25
Br. 37.7 hoch 28. Plica 3.9
oberer Rand 5.6 links 1.8
rechts 1.7
Clemens IIII . . Archiepo Se-
nonen et eius suffraganeis
Sua nobis dilecti
Dat Perusij VII Kl Julij a° 1°
Bulle an Hanf
In plica rechts: Jo Vic
Sub plica links: Jac alex
Darunter auf der plica: Mathy
Rand oben links: Re. Mathee cap
" " Mitte: fiat ad alios
sub simili forma
Ecke oben rechts: ~~bo~~ cor
A tergo 3 Bemerkungen über an-
dere Ausfertigungen
Kleine regelm. Schrift
Mit einem betonten Buchstaben
Erste freie Linie zwecklos

cf. P. 19233 Mathee

3488

Marseille Archives Départem.
H. O.T. 6
P. — 1265 Junii 26
Urbanus IIII . . preceptori et fra-
tribus domus Militie Templi
in Provincia
Solet annuere sedes
Viterbii VI Kl. Julii a° 1°
Bulle fehlt, Seide erhalten
In plica rechts P. Re
Ecke oben rechts ~~bo~~
Schwungvolle Schrift, schöne
gestreckte Ligaturen
Erste Zeile frei, Seitenlinien

3489

Madrid Arch. Histór. Nacional
Dominicos de S. Pablo Burgos 38 C
P. 19235 1265 Junii 27
Clemens IIII . . magro et priori-
bus provincialibus ord. Bed.
Exigentibus vestre devotionis
Perusii V Kl. Julii a° 1°
Bulle fehlt. Seide erhalten
In plica rechts Ja S.
Sub plica links -:-

3490

Marseille Archives Départem.
H. P.A.9
P. 19235 1265 Junii 27
Clemens IIII .. magro et prioribus provincialibus ord. Predic.
Exigentibus vestre devotionis
Perusii V Kl. Julii a° 1°
Bulle an Seide
Ohne alle Notizen
Sehr kräftige, schöne und regelmässige Schrift
Gestreckte Ligaturen

3491

Instr. mon. F. Dom. cap. 154 1265 Jun. 27
P. 19235
Photo
Clem. IV .. mag. et prioribus provincialibus ord. Pred.
Exigentibus vestre devotionis —
Perusii V Kal. Jul. a° 1°
Seidenfäden. Bulle fehlt.
In plica links: ſ
Über die ganze plica ausgestrichen ein Vermerke, zwei verblichen.
Bpn Rx Jo de Sa (?) et fac IIII or
Bpn Rx Sy. et Rom et fac (?) IIII or

cap. 14
Seidenfäden. Bulle fehlt.
In plica rechts: Jo S.
Sub plica links: ?
A tergo: predicatorum

Michael de Tholosa
vicecancellarius

Duplicat

3492

Instrum. mon. f. Domen. cap. 154 1265 Junii 27
Clem. IV .. mag. et prioribus provinc. ord. Predic. — Exigentibus vestre devotionis — Perusii V Kal. Julii a° primo — Seide — Bulle fehlt.
Sub plica links: ? Jac alex
In plica links A oder N daneben und darunter Rx G Rx a. n. Rx Bonus conus duas Maths ~~fra~~
Rx P. ~~Sata~~ duas ~~Maths~~ Maths II. daneben Bpm
Rx Jo. S. et fac IIII or
In plica: Rx Jac etc. Bpm Rx Jo S. et fac IIII or
daneben Bpm Rx Sy. Rom. et fac IIII or.
Rand oben links: ~~da p~~ ~~oor~~
P. 19235
fiant VI M fiant IIII or sub eadem data M Rx mit grossen Resuren daneben
fiant due M fiant IIII or M

3493

Arch. dép. de la Gironde Bord.
H-11-7
P. — 1265 Junii 30
Clemens IIII .. abbati et conventui monasterii Silve Maioris OSB Burdegalen. dioc.
Quieti vestre consulere
Perusii II kl. Julii a° 1°
Bulle und Seide fehlen
In plica rechts . S.

3494

Marseille Archives Départem
H. o.m.22
P. — 1265 Julii 5
Clemens IIII .. preposito ecclie
Arelaten
Sub religionis habitu
Apud Vibenrocterem III non.
Julii a° 1°
Bulle fehlt, Hanf erhalten
Erste Zeile frei

3495

Graz Landesarchiv n. 853
P. — 1265 Julii 8
Clemens IIII .. Olomucen. et .. Gurcen. episcopis
Sua nobis dilecti
Perusii VIII id. Julii a° 1°
Bulle an Hanf
In plica rechts G. de af...
Sub plica links ...
Seitenlinien . Oberste Zeile unbeschrieben

3496

Graz Landesarchiv n. 854
P. — 1265 Julii 8
Clemens IIII .. abbi mon. Sci Pauli in Lauend et .. preposito ecclie Sci Virgilii in Frisaco Salzeburgen. diocesis
Sua nobis dilecti
Perusii VIII id. Julii a° 1°
Bulle an Hanf
In plica links ſ
Sub plica links ..

3497

Graz Landesarchiv n. 855
P. 19255 1265 Julii 11
Clemens IIII carissimo in
xpo filio .. Regi Boemie il
lustri
Pijo meritis apud
Perusii V id. Julii a° 1°
Bulle an Hanf
In plica links
Sub plica links Jac. Alex
Seitenlinien

3498

Arch. Arcis
Arm. XII cap. 4 cap. 16
P. 19280 1265 Julii 11
Clemens IIII .. generali et provin
Kl. var. Maj. [cialibus minis
tris ac universis fratribus ordi
nis fratrum Minorum
Virtute conspicuos sacri
Perusii XII Kl. Aug. a° 1°
Bulle und Seide ausgerissen
Alle Satzanfänge mit verzierten
Kl. Maj. Buchstaben versehen
A tergo oben mitte: Minorum

3499

Marseille Archives Départem.
H. S. C. a. 2
P. — 1265 Julii 29
Clemens IIII univ. xpi fidelibus
per Arelaten., Avinionen. et
Nemausen. civitates et dioce
ses constitutis
Quoniam ut ait
Perusii IIII Kl. Aug. a° 1°
Bulle fehlt, Seide erhalten
In plica rechts Jac. Mut
Sub plica links ..
B. fu
darunter Ma ... vip. B. S. V
Ecke oben links: du p
Ecke oben rechts xl. quinq
(xl dies ad quinq.)
Kräftige schöne Schrift und Lig
Turen

3500

Marseille Archives Départem.
H. S. C. a. 2
P. — 1265 Julii 29
Clemens IIII univ. xpi fideli
bus per Arelaten. Avinionen.
et Nemausen. civitates et dio
ceses constitutis
Quoniam ut ait
Perusii IIII Kl. Aug. a° 1°
Bulle und Seide fehlen
In plica rechts Jac. Mut
Sub plica links
B. fu
Ecke oben rechts C. Quinq
Sehr schöne kräftige Schrift
Erste Zeile beschrieben
Schöne Ligaturen
centum dies ad quin
quo

3501

Marseille Archives Départem.
H. S.C.A. 2
P. – 1265 Julii 29
Clemens IIII univ. xpi fidelibus
presentes litteras inspecturis
Vite perennis gloria
Perusii IIII Kl. Aug. a° 1°
Bulle, Seide, plica fehlen.
Auf dem Reste derselben rechts
Iac Mut.
Sub plica links ..
Ecke oben rechts Münster der Bulle
C. in IIII^or festis dne nre et in festis
scorp francisci et Clare et p oct.
assumpt. et nativit. Quinquen.
Kräftige, schöne Schrift
Gestreckte Ligaturen

3502

Nîmes Archives départem.
G. 1319
P. – 1265 Augusti 5
Clemens IIII ÷ preposito et ca-
pitulo ecclie Nemausen.
Osaug.
Devotionis augmentum vobis
Perusii III Non. Aug. a° 1°
Bulle und Seide ausgeschnitten
In plica rechts Iac Mut
Sub plica links ?
R. fu

Punkte

3503

Nîmes Archives départem.
G. 1319
P. – 1265 Augusti 5
Clemens IIII .. preposito et ca-
pitulo Nemausen. Osaug.
Devotionis augmentum vobis
Perusii non. Aug. a° 1°
Bulle und Seide ausgeschnitten
Prachtvolle Schrift
Ohne alle Notizen

3504

Nîmes Archives départem.
G. 1319
P. – 1265 Augusti 5
Clemens IIII .. preposito et ca-
pitulo Nemausen. Osaug.
Devotionis augmentum vobis
Perusii non. Aug. a° 1°
Bulle fehlt, Seide erhalten
In plica rechts Iac Mut.
Sub plica links ∴
R. fu (fri?)
Rand oben mitte Fac mai a
ascultetur cum litteris. m

3505

Marseille Archives Départem.
H. O.T. 6
P.– 1265 Septembris 1
Clemens IIII . . magistro et fratribus Militie Templi Jeros.
Quieti vestre providere
Assisii Kl. Sept. a° 1°
Bulle und Seide fehlen
In plica rechts m. p.
Sub plica links – –
Ecke oben links a. p.
Alexander und Urbanus werden genannt
Fahrige, ungeübte, ganz unregelmässige Schrift

3506

Bayer. Haupt-Staatsarchiv
Ritterorden N. 18
P. vacat 1265 Septembris 4
Clemens IIII (Gitterschrift) . . magro et fratribus Hospitalis Jerosolimitan.
Meritis vestre sacre
Assisij II non. Septembris Anno Primo
Bulle an feiner Seide
Zwischen den Bullirungslöchern in plica : m.
Sehr schöne, aufrechte Schrift mit gleich grossen Ober- und Unterlängen, die gestreckten Ligaturen sind bald eng, bald weit
Im Text die Namen Alexandrj et Urbanj in Gitterschrift

3507

Marseille Archives Départem.
H. O.T. 6
P.– 1265 Septembris 4
Clemens IIII archepis et epis ac archidiaconis et decanis ad quos littere iste pervenerint
Quanto dilecti filii
Assisii II non. Sept. a° 1°
Bulle fehlt, Seide erhalten
In plica rechts : D.
Sub plica links . . . .
Schöne kleine Schrift mit hohen Längen

3508

Bayer. Haupt-Staatsarchiv
Ritterorden N. 19
P. vacat 1265 Septembris 8
Clemens IIII . . magro et fratribus Hospitalis sci Johannis Jerosolimitan.
Eo nobis quilibet
Assisij II Jd. Septembris Anno Primo
Bulle an feiner Seide
In plica rechts : m. chj
Rand oben links :
fiant due Rx Paul. S.
Sehr schöne regelmässige Schrift mit gleichmässigen Ober- und Unterlängen
Die gestreckten Ligaturen sind voneinander abweichend.
Die beiden ersten Zeilen unterschrieben

3509

Toulouse, Archives Départem.
H. 24

P. – 1265 Septembris 8

Clemens IIII . . magro et fribus
Hospitalis S. Johan. Jerosolim.
Eo vobis quilibet
Asisii VI id. Sept. a° 1°
Bulle an Seide
In plica rechts G. de Encaste
Sub plica links – –

Sehr schöne runde Schrift.

3510

Marseille Archives Départem.
H. O. T. 6
P. – 1265 Septembris 8
Clemens IIII . . magistro et fribus
Militie Templi Jerosolimitani
in Provincia
Eo nobis quilibet
Assisii VI id. Sept. a° 1°
Bulle fehlt, Seide erhalten
In plica rechts . V.
Sub plica ~~rechts~~ links – – –
Gestreckte schöne Ligaturen
Innocentius und Alexander
werden genannt
Sehr schöne Schrift

3511

Paris Archives Nationales
J 450. n. 144
Breite 49.3 Rand links 1.9 rechts 1.9
Höhe 40.4 Rand oben 5.5 plica 3.4
Erste Linie für Oberlängen / Je
eine Seitenlinie
P. vacat 1265 Septembr. 11
Clemens IIII . . Archiepo Tyren
Amara est potio
Dat. Perusij III Id Septembr. / a° 1°
Bulle an Hanf
In plica rechts: R. C. de Cur
Kleine deutliche Schrift

3512

P. – Paris Arch. Nat.
J 391 cap. 5 1265 Sept. 13
Clausa

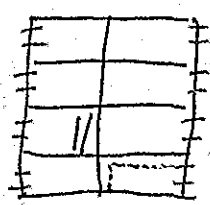

Die Schnitte treffen
die Schrift nicht
Rechte untere Ecke
ausgeschnitten
Clem IIII A comiti Pictaven.
et Tholosan.
Et temporis qualitas
Perusii idus Sept. a° 1°

3513

Public Record Office London
Papal Bulls bundle 10 nº 1
P. 19342 1265 Septembris 13
Clemens IIII O. S. Adriani diac card.
apostolice sedis legato
Gravi diutius regnum
Perusii id. Sept. aº Iº
Bulle an Hanf
In plica rechts G de Sigresto
de Cur
Sub plica links: darunter
= Mathe cap X Ber penn detur
Rand oben links
dū P. de Cur
(duas P. de curia, oder duplica
P. de Curia

3514

Public Record Office London
Papal Bulls bundle 10 nº 2
P. 19339 1265 Septembris 13
Clemens IIII O. S. Adriani diac.
card. apostolice sedis legato
Per nobilem virum
Perusii id. Sept. aº Iº
Bulle fehlt, Hanf erhalten
In plica rechts de Cūr
A de Stynatis
Sub plica unten links
Mathi cap Ben. fēr de Cūr
de curia et fac scribi eam
Rand oben links
dū p. de Cur.
(duas p de Curia oder duplica
P. de Curia

3515

Public Record Office London
Papal Bulls bundle 10 nº 6
P. 19343 1265 Septembris 13
Clemens IIII O. S. Adriani diac.
card. apostolice sedis legato
Per nobilem virum
Perusii id. Sept. aº Iº
Bulle fehlt Hanf erhalten
In plica rechts: G. de Vercell
Sub plica links unten
Maths cap aud. de Levania
de cūr et fac scribi eam
Rand oben links dū P. de Cūr

3516

Public Record Office London
Papal Bulls bundle 10 nº 8
Correctur
P. 19341 1265 Septembris 13
Clemens IIII de primogenito ~~o~~ regis
Anglie illustris
Gravi diutius regnum
Perusii id. Sept. aº Iº
Bulle an Hanf
In plica links O. Laud
" " rechts de Curia
Darunter klein, ausgeschrieben
Age itaque fili pro civibus cum mansuetudine
tamen debita, quod facti qualitas exigit. Re
Derselbe von fili bis Res im Text auf Rasur.
Rand oben links dū p. de Cur.
Sub plica ganz unten: Math cap
Bā Parm de Curia
fac eam scribi
2069

3517

Public Record Office London
Papal Bulls bundle 10 nº 14
P. 19 338 1265 Septembris 13
Clemens IIII O. S. Adriani diac.
card. apostolice sedis legato
Per nobilem virum
Perusii id. Sept. aº Iº
Bulle an Hanf
In plica rechts de Cur
An. M.
Sub plica links prius unten
Maths Cap Ben de Curia
et per bonum scriptorem
Ecke oben links Rf du.

3518

Public Record Office London
Papal Bulls bundle 10 nº 16
P. 19 340 1265 Septembris 13
Clemens IIII ad futuram rei memoriam
Olim in minori
Perusii id. Sept. aº Iº
Bulle an Seide
In plica rechts Ab a
de Curia
Sub plica links ganz unten
Maths cap And de Lavania
et fac scribi per bonum
scriptorem de Curia
Ecke oben links Rf du. M.
et de Cur M

3519

Archivio di Stato Milano
Bolle e Brevi
P. – 1265 Septembris 26
Clemens IIII fribus O Bed. inquisitoribus her. prav. in Lombardia et Marchia Januen. deputatis auctoritate aplica et imposterum deputandis
Licet ex omnibus
Perusii II kl. Octobris aº 1º
Bulle fehlt, Hanf erhalten
In plica rechts de Curia
In plica links O Land und
Rf n. fac unam incontinenter etc
Randoben links Ego Jo Ga Card
bulletur et remittatur nobis
Daneben weitere Grossisnungs befehle

3520

Toulouse Archives départem.
H. 24
P. – 1265 Septembr. 30
Clemens IIII archepis et epis ac ecclesiarum prelatis ad quos littere iste pervenerint
Eis precipue ac
Perusii II kl. Octobr. aº 1º
Bulle an Seide
Rand oben links du. M
vergleiche Duplicat

Sehr schöne runde Schrift

3521

Toulouse, Archives Départem.
H. 24

P. — 1265 Septembr. 30

Clemens IIII archepis et epis
ac ecclesiarum prelatis ad
quos littere iste pervenerint
Eis precipue ac
Perusii II kl. Octobris a° 1°
Dünne Bulle an Seide
In plica rechts aba ....
Sub plica links ..

Gestreckte Ligaturen

3522

Public Record Office London
Papal Bulls bundle 10 n. 3
P. 19382 1265 Octobris 4
Clemens IV .. regi Anglie illustri
Benedictus dominus qui
Perusii IV non. Oct. a° 1°
Bulle an Hanf
In plica rechts a a a
pro Curia

3523

Madrid Arch. Histór. Nacional
Dominicos de S. Pablo Burgos 37 E
P. 19398 1265 Octobris 11
Clemens IIII .. magro ac prio
ribus et universis fratribus ordi
nis Predic.
Loca sanctorum omnium
Perusii V id. Octobris a° 1°
Bulle fehlt. Seide erhalten
In plica rechts an ♡
Sub plica links ..

3524

Instr. mon. F. Dom. c. 76. 1265 Oct. 11
P. 19398

Clem. IIII .. mag. ac prioribus et uni
versis fratribus ord. Predic.
Loca sanctorum omnium.
Perusii V id. octobris a° 1°
Seidenfäden. Bulle fehlt.
In plica rechts: Jo. Ar.
Sub plica links: .. J. A.
Rx G. M. IIII J. A.
Rx .. quatuor Mich
Rx D. G. Bobinus
J. A. quatuor Mich
Rx XII
Mich Vic Rx Gilbertus per
quinque Mich

vice cancellarius

Oben links:
duplica B.
a tergo: predicatorum

In plica weitere Befehle
halb verblasst.

3525

Instrum. Mon. F. Domen. cap. 76 1265 ~~Septembris~~ Octobris ~~27~~ 11
Clem. IV .. mag. ac prioribus et univ. fratribus ord. Predic. – Loca sanctorum omnium – Perusii V id. octobr. a° primo – Bulle fehlt. – Seide. In plica rechts Ia An . B – – –
Oben Ecke links: Duplica B. In plica links: Rx .. B. f. .. et fac duas et Iac Alex. alias duas
Sub plica links: Rx G. m. IIII f. a.
Rx Crasus quatuor mich
Rx D. G. Bobinus
Rx A quatuor mich
Rx gilberte p quinque mich

P. 19398

3526

Instr. Mon. F. Dom. c 132 1265 Oct. 11
P. 19398
Clem. IIII .. mag. ac prioribus et univ. fratribus ord. Predic.
Loca sanctorum omnium
Perusii V id. oct. a° 1°
Bulle fehlt. Seidenfäden
Letzte Zeile ganz sub plica
In plica rechts: .. A. G.
Sub plica links: ..
A tergo: predicatorum

3527

Marseille Archives Départem.
H. P. a. 9
P. 19399 1265 Octobris 11
Clemens IIII [ohne Punkte] magistro ac prioribus et universis fribus Ord Pred.
Loca sanctorum omnium
Perusii V id. oct. a° 1°
Bulle und Seide fehlen
In plica rechts G. Saon
Sub plica links ..
Etwas unruhige Schrift
Häßliche Ligaturen

3528

Instr. mon. F. Dom. c 12 1265 Oct. 18
P. 19406 rep. 18253
Clem. IIII .. prioris provinciali fratrum
ord. Pred. in Lombardia
Licet ex omnibus
Perusii XV Kal. nov. a° 1°
Hanfschnur. Bulle fehlt.
In plica rechts: f. de Atin (?)
de Cur.
Letzte Zeile ganz sub plica
A tergo: predicatorum

3529

Marseille Archives Départem.
H. o. T. 6
P. – 1265 Octobris 23
Clemens IIII .. magistro et fratribus domus militie Templi Jerosolimitan.
Quia proni sunt
Perusii X Kl. nov. a° 1°
Bulle und Hanf fehlen
In plica recht Johnj p m
Sub plica links ?

3530

Bayer. Haupt-Staatsarchiv
Ritterorden n. 21
P. vacat 1265 Octobris 24
Clemens IIII .. Magro et fratribus Hospitalis sancti Johannis Jerosolimitan.
Desiderijs nostris in
Perusij VIIII Kl. Novembris anno
Primo
Bulle und Seide ausgerissen
Ohne jegliche Kanzleibemerkung.
Dieser Umstand in Verbindung mit der Thatsache der Ausreissung der Besiegelung lässt es wahrscheinlich erscheinen, dass hier eine von der Kanzlei selbst cassirte Ausfertigung vorliegt.
Die Schrift ist von besonderer Schönheit und Regelmässigkeit.

3531

de Curia

Paris Archives Nationales
J 452 n. 24
Breite 69.2 Rand links 2.2 rechts 2.
Höhe 57.6 Rand oben 6.2 plica 3.7
Erste Linie über den Oberlängen
Je eine Seitenlinie
P. 19430 1265 Novembris 2
Clemens IIII S. tt Sce Cecilie pbro
Cardinali aplice Sedis Sedis Legato
De venenoso genere
Dat Perusij IIII Non Novembris
a° 1°
Bulle an Hanf
In plica rechts: de Cur T. A.
A tergo oben Mitte: de Curia

Mgr Petrus de Latyera

3532

Paris Arch. nat.
J 452 B cap. 24 1265 Nov. 2
Clem. IIII Perusii IIII non. Nov.
a° 1°
Rand oben links
dū. de Cur. M.

3533

Public Record Office London
Papal Bulls bundle 10 n. 17
P. 19436 1265 Novembris 4
Clemens IIII .. priori ecclesie ~~[illegible]~~ de
Heveinglaid eiusque fratribus
religiosam vitam eligentibus
Amen Amen Amen
R Ego Clemens cath. eccte eps ss (M)
2 presb 5 epi 5 diac
Dat. Perusii per manum magistri Michaelis de
Tholosa SRE vicecancellarii II non. Nov.
M°CCLXV° a° 1°
Bulle an Seide
Rand oben Mitte G.T
com privil. Ord. S. Aug.
ascultatum
Ecke rechts oben bo

3534

Firenze, S. Chiara di Cortona
P. 19454 1265 Novembris 20
Clemens IIII [~~[illegible]~~] ..
univ. abbatissis et conven-
tibus sororum inclusarum
monasteriorum ordinis
sancte Clare
Quanto studiosius devota
Perusii XII Kl. Decembris a° 1°
Bulle fehlt, Seide erhalten
In plica rechts de ratione preterita
Adeg. p
Sub plica links: --
Breite plica, breiter obe-
rer Rand, breite Seitenrän-
der

97

3535

Instr. mon. cf. Dom. c. 43 1265 Nov. 20
P 19455
Clem. IIII mag. prioribus et universis fratribus
ord. Predic.
Ad consequendam gloriam -
Perusii XII Kal. Dec. a° 1°
Bulle fehlt. Seidenfäden.
In plica rechts: p. Lira (B. Lira 9) Photo
In plica links: B — — —
~~Rx. al p II as~~
~~et duas~~
~~Rx Iac Vin III es~~
[illegible]
Sub plica links: pro duabus. g. s. p. a.
- - - -
Rx P. a. II f. a.
B p m vicecancellarius
Vorstehendes auf grosser Rasur, wo viele andere
Befehle standen.
Unter dem Bug: ~~Rx. B p m. ex parte magri~~
~~Bernardi [illegible] III~~ Mich.
~~Rx df de monte Mich~~
~~Rx Gerardine de Mutina duos Mich~~
Rand oben links: ~~duplica B~~ ~~fiant VI M~~
~~duos M~~ ~~duos M~~ a tergo: predica-
torum

3536

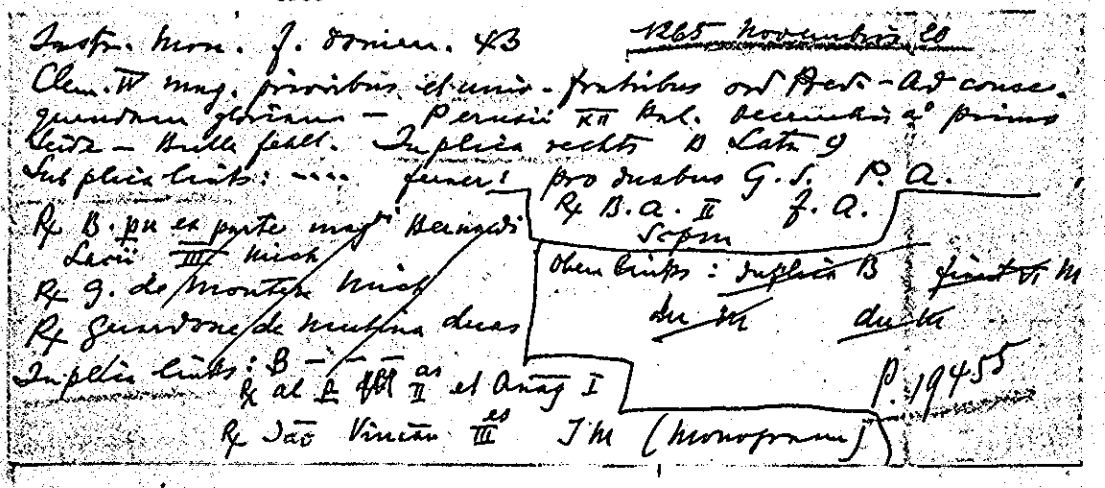

3537

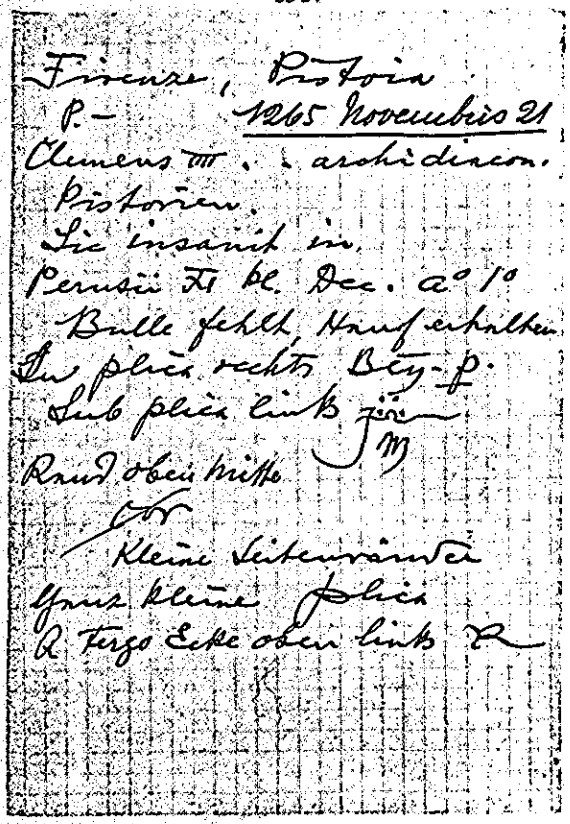

3538

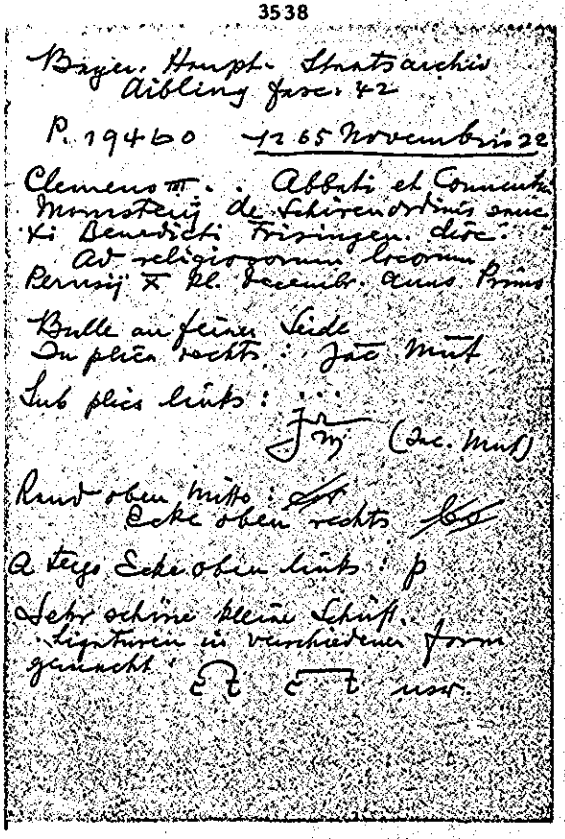

3539

Bayer. Haupt-Staatsarchiv
Kl. Scheyern fasc. 2

P. 19467 1265 Novembris 26

Clemens IIII .. Epo Frisingen. et
dil. filio .. Electo Patavien.
Sua nobis dilecta
Perusij VI kl. Decembris anno Primo

Bulle an dunnem Hanf
In plica rechts: An. M
Sub plica links: ?

Rx R. C. Jä nicht
Rand oben links: du. M
Niedrige, fette, eckige Schrift

3540

Staatsarchiv Wien Chronol.

P. — 1265 Novembris 27

Clemens IIII .. epo et .. prepo-
sito Pragen.
Ad nostram noveritis
Perusii V kl. Dec. a° 1°
Bulle an Hanf.
Ganz winzige plica, die noch
dazu die letzte Zeile deckt.

3541

Graz Landesarchiv n. 860

P. — 1265 Novembris 29

Clemens IIII Wlodislao elec-
to Salzeburgen.
Considerantes multiplices
et
Perusii III kl. Dec. a° 1°
Bulle an Hanf
Ohne alle Notizen

3542

Staatsarchiv Wien Chronol.

P. — 1265 Novembris 29

Clemens IIII W. Salzeburgen.
electo.
De benivola cordis
Perusii III kl. Dec. a° 1°
Bulle an Hanf
In plica rechts F. R.
pro persona notarii

„Magister Johannes de
Capua notarius noster"

„Jacobus de Neapoli fami-
liaris et procurator eiusdem
notarii."

3543

Avinion. Archevêché d'Avignon
G. 7
P. 19477 1265 Nov. 30
Clemens III B. epo. Avinionen.
Divinum cultum numinis
Pernsii II. Kl. Dec. a° 1°
Bulle am Hanf fehlen
In plica rechts Dat Rar
Sub plica links ...
Jm
A tergo oben Mitte sehr schön

3544

Datum
Paris Archives Nationales
J 452 n. 23
Breite 19.2 Randlinks 1.9 rechts 1.8
Höhe 13. Randoben 3.3 plica 2.7
Erste Linie über den Oberlängen
Je einige Seitenlinie
P. vacat 1265 Decembris 6
Clemens III . . Archiepo Tyren
Cum terra Soa
Dat Pernsij VIII Idus Decembr a° 1°
Bulle an Hanf
Grope sehr schönefeste Schrift.

3545

Paris Archives Nationales
J 452 n. 23 bis
Breite 21.1 Randlinks 1.8 rechts 1.2
Höhe 14.9 Randoben 3.8 plica 2.2
Erste Linie über den Oberlängen
Je eine Seitenlinie
P. vacat 1265 Decembris 6
Clemens IIII . . Archiepo Tyren
Cum terra Soa
Dat Pernsij VIII Id. Decembr a° 1°
Bulle an Hanf
A tergo oben Mitte: Jr Guilhardus
de Curia
Kräftige Pleine sehr schöne Schrift
de Curia

3546

Instr. Inn. T. Rom. c. 47 1266 Jan. 13.
P. 19522. 11536
Clem. III protr. ord. Prat. inquisit. tot. Prov.
in Lombardia et Marchia Januen. auct.
apost. deputatis et in posterum deputan.
dis:
ne inquisitionis negotium
Dat. Pelurii id. Januarii a° 1°
Bleibulle fehlt. Seide fehlt.
In plica rechts: Io. de Camp. de Curia
Sub plica links: Rt Inc. Januen.
II de Curia J. g.
Oben Rand links: Ego Do. G. curs.
s., legatus domino et bullatis, si
placet, et remittatur nobis bullata
et duplicetur. [Print Inc de Cur. M.
Tasa
A tergo: Processus Januen.
vicecancellarius

3547

Toulouse, archives Départem.
H. 24

P. — 1266 Januarii 23

Clemens IIII .. magro et fratribus
Hospitalis Sci Johannis Jerosolim
Volentes pravam et
Viterbii X kl. febr. a° 2°
Bulle fehlt, Seide erhalten
In plica rechts g. de ...

Gestreckte Ligaturen
Erste Zeile frei.

3548

Staatsarchiv Wien Chronol.

P. — 1266 Januarii 23

Clemens IIII archepis et epis ac
abb. prior. dec. archidiac. et aliis
eccl. prelatis ad quos l. iste perv.
Cum dilectis filiis
Perusii X kl. febr. a° 1°
Bulle an Hanf
In plica rechts (scriptor)
Sub plica links
Rx Palm Reat Mich

3549

Staatsarchiv Wien Chronol.

P. — 1266 Januarii 28

Clemens IIII .. epo Pragen.
Significavit nobis dilectus
Perusii V id. febr. a° 1°
Bulle an Hanf
In plica rechts Mich
Sub plica links ?

3550

Karlsruhe Gr. Bad. Gen. Landesarc.
Select der Papsturk. cap. 261a

P. — 1266 Januarii 29

Clemens IIII .. magistro et fratribus
Hospitalis Jerosolimitani tam pre-
sentibus ... in perp.
Xpiane fidei religio
Leicht betonte Capitelsanfänge
Papstnamen in Gitterschrift
Amen Amen Amen
(R) Ego Clemens etc. (M)
Drei Reihen (2. 4. 5) Unterschriften
Dat Perusii per manum magistri
Michaelis SRE vicecancel-
larii IIII kl. febr. ... a° 1°
Bulle an Seide (Ecke oben rechts a paul)
Rand oben Mitte
Duplicetur privilegium hospitali-
tarum sicut in bullata verte

3551

Paris Archives Nationales
J 160 A n. 10
Breite 23.6 Rand links 1.5 rechts 1.6
Höhe 19.9 Rand oben 1.8 plica 3.6
Erste Linie für Gitterschr. und
Oberlängen / Je eine Seitenlinie
P. vacat 1266 Februarii 5
Clemens IIII (Gitterschr.) . . Priori
et fratribus Sancti Mauricij Silua-
nectēn ordinis Sčī Augustini
Loca dicata deo
Dat Perusij / Non Februarij a° 1°
Bulle an Seide
a tergo oben links: † Phen
Kleine steile spitze feste Schrift.

3552

Paris Archives Nationales
J 683 n. 11
Breite 41.8 Rand links 2.5 rechts 2.5
Höhe 28.3 Rand oben 5.4 plica 4.3
Erste Linie für Gitterschr. und Ober-
längen / Je eine Seitenlinie.
P. vacat (Gitterschr.) 1266 Februarii 5
Clemens IIII (Gitterschr.) Nob Viro Philippo pri-
mogenito Caroli in Xpo filij . . Re-
gis Francorū illustris
Inter ceteras sublimes
Dat Perusij Non Februarij a° 1°
Bulle an sehr feiner Seide
In plica rechts: Jac Mut
Sub plica links: . . . s
F. m
Sehr schöne feste kleine Schrift
mit betonten Quintalen

3553

Stadtarchiv Trier Chronol.
P. 19539 1266 Februarii 9
Clemens IIII Carissō in Xpo
filio . . Bohemie Regi illu
Pro favore regio
Perusii V id. febr. a° 1°
Bulle an Hanf
In plica rechts . S.
Sub plica links . s.
J. a.
Rf. n. Regist. mischr.

3554

1265 febr. 15 – 1266 febr. 14

Archives Nationales Paris
L 258 n. 1 1265/66
Br. 23.5 hoch 18.5 plica 3.5
oberer Rand 5. links 1.2
rechts 1.3
Clemens IIII (Gitterschrift, zu
klein) . . Magro et fratribus
Hospitalis Sčī Antonij Viennen. dio-
cesibus Lugdunen. Vienn. dioc.
Dat Perusij . . . . a° 1°
Bulle an Seide
In plica rechts: B p.
Kleine regelmässige Schrift, mit
gestreckten Ligaturen und + ver-
zierten Schaftanfängen
In 1. Zeile ein verz. Buchstabe
Erste Linie für Gitterschrift und
unterer Oberlängen
Grosse transparenten

3555

Instr. misc. F. Dom. c. 18 1266 febr. 26
P. 19559 P. 19559
Clem. IIII .. privi fratrum ord. Prev. Parisien.
Precunctis nostre mentis
Perusii IIII Kal. Martii a° s(ecundo)
Bulle und Hanfschnur fehlen. abgeschnitten
Bug und rechte Ecke bis 6. Zeile excl. bis auf 2 cm. abgeschnitten
A tergo: frater Florasius

3556

Arch. Arcis
Arm. XIII caps. 6 cap. 39
P. – 1266 febr. 27
Clem. IIII .. epo Anagnin et Nicolao felicis recordationis Gregorii ppe predecessoris nostri nepoti capellano nostro
Quia (?) dudum inter
III Kl. Martii a° 2°
Bulle an Hanf.
In pl. rechts: Gebty p de Cur
Löcher, ganz violett

3557

Instr. misc. 1250. 1275 cap. 42
P. – 1266 Martii 13
Clem. IIII archepis et epis ac electis, abbatibus etc. ad quos litt. ipse perv.
Cum dilecti filii
Perusii III id. Martii a° 2°
Bulle und Hanf ausgerissen
In plica rechts: de Curia
A tergo: Littere procuratoris magistri Alberti [de Parma]

3558

Instr. ~~[illegible]~~ Mon. F. D. c. 159 1266 Mart. 23
P. 19585
Clem. IV .. archepo Bracharen. et epis per regnum Portugalie constitutis ad quos littere iste pervenerint
De meritorum excellentia –
Perusii XIII Kal. Aprilis a° 2°
Bulle an Hanfschnur
In plica rechts: f. a.
Sub plica links: R... g. comes
f. a.
A tergo: Predicatorum

3559

Madrid Arch. Histor. Nacional
Dominicos de S. Pablo Burgen. 44E
P. – 1266 Aprilis 6
Clemens IIII .. epo Burgen.
Dilecti filii fratres
Perusii VIII id. Apr. a° 2°
Bulle fehlt. Hanf erhalten
In plica rechts Tac Mut
Sub plica links C

3560

Instr. mon. F. Dom. c. 5 1266 Apr. 17
P. 19609
Clem IIII .. priori provinciali et fratribus Francie ord. Pred.
Circa ea debemus.
Perusii XV Kal. Maii a° [secundo]
Rechts plica ausgerissen
Bulle an Seidenfäden..

3561

Avignon Archives Départem
G. Evêché de Cavaillon
P. – 1266 Maii 11
Clemens IIII .. epo Nemausen.
Aureliam dilectorum filiorum
Viterbii V id. Maii a° 2°
Bulle fehlt, Hanf erhalten
In plica rechts R.C.
Sub plica links [illegible] S.
Erste Leite frei.

3562

Avignon Archives Départem.
G. Evêché de Cavaillon
P. – 1266 Maii 11
Clemens IIII nob. viro .. Pictavie ac Tholose comiti
Super hiis que
Viterbii V id. Maii a° 2°
Bulle und Hanf fehlen
Plica fehlt.
Sub plica links ..
G. M.
Ecke oben links duplica B.
Rand oben Mitte tota

3563

Bayer. Hauptst. Staatsarchiv
St. Emmeram fasc. 10

P. 19602 1266 Mai 13

Clemens III. . abbati Monasterij
in Ebersperg Frisingen. dioc.
Venerabilis fratris nostri
Viterbij III Id. Maij anno Secundo

Bulle an Hanf Fäden
An plica rechts: f. s.
Sub plica links: ....
Jac alex
Mich

Rand oben links: p
Ecke oben links: p
Erste Zeile frei. Je zwei Seitenlinien

Duplicat

3564

Bayer. Hauptst. Staatsarchiv
St. Emmeram fasc. 10.

P. 19602 1266 Mai 13

Clemens III. . abbati Monasterij
in Ebersperg Frisingen. dioc.
Venerabilis fratris nostri
Viterbij III Id. Maij Anno Secundo

Bulle an Hanfen Hanf
An plica rechts: f. s.
Sub plica links: ....
Jac alex
Mich

Rand oben links: dn. m.
Ecke oben rechts: ~~p~~
a tergo Ecke oben links: p
Erste Zeile frei, je zwei Seitenlinien

Duplicat

3565

Bayer. Hauptst. Staatsarchiv
St. Emmeram fasc. 10

P. 19602 1266 Mai 15

Clemens III (romanus Mai. reich ver-
zieht) Friderico Abbati Monasterij
sci Emmerammi Ratisponen. ordi-
nis sci Benedicti
devotionis tue precibus
Viterbij Id. Maij Anno Secundo

Bulle an feiner Seide
An plica rechts: f. s.
Sub plica links: ....
Jac alex

Rand oben links: dn. m.
Erste Zeile frei; je zwei Seitenlinien
Ecke oben links: p

Duplicat

3566

Bayer. Hauptst. Staatsarchiv
Regensburg St. Emmeram Fasc. 10

P. 19602 1266 Mai 15

Clemens III (rom. Mai.) Friderico Ab-
bati Monasterij sci Emmerammi Ratis-
ponen. ordinis sci Benedicti
devotionis tue precibus
Viterbij Id Maij anno Secundo

Bulle an Seide
An plica rechts: f. s.
Sub plica links: ....
Jac alex

Duplicat

A tergo Ecke oben links: p
A tergo Mitte ziemlich tief
ohne script und
ohne Hüten in der canz

In der ersten Zeile D(ilecto) und F(riderico)
sehr stark betont und verziert mit der
Pespelmaus, desgleichen drei Capitelan-
fänge. Oberlängen der zweiten Zeile hoch
Schaft mit Aufstrich. – Schöne weite
Schrift. Unterlängen l. Gerbrochene Lin-
turen. Stark verschnörkelt. – Erste Zei-
le frei. Zwei Randlinien

3567

Arch. Arcis
Arm. XIII cap. 6. cap. 36
P. 19645 1266 Maii 20
Clem. IIII .. epo et Bartholomeo
dicto Torta canonico Anagnin.
Gravem ad nos
Viterbii XIII Kl. Junii a° 2°
Bulle an Hanf (dünn)
In pl. rechts: A. G.
A tergo Procurator

3568

Arch. Arcis
Arm. XIII cap. 6 cap. 1
P. – 1266 Maii 22
Clem. IIII nobilibus viris baro-
nibus, potestatibus etc. per
Campaniam et Maritimam
constitutis
Ex parte dilecti
Viterbii XI Kl. Junii a° 2°
Bulle fehlt Hanf (dünn)
In pl. rechts: Vitalis
Sub pl. links: ...
G. M.
A tergo Procurator

3569

Bayer. Haupt. Staatsarchiv
Kl. Roth fasc. 5
P. vacat 1266 Maii 28
Clemens IIII .. Abbati Monasterij
Sewensis ordinis sancti Benedicti
Salzeburgen.
Sua nobis dilectus
Viterbij V Kl. Junij anno Secundo
Bulle an Hanf
In plica rechts: G. de Arisis
Sub plica links: ..
G. M.
Ecke oben rechts: ~~bo~~
A tergo Ecke oben links: Y
Erste Zeile frei, Zeilenlinien

3570

Madrid Arch. Histór. Nacional
San Marcos de Leon N: 30
P. – 1266 Maii 28
Clemens IIII .. thesaurario eccle-
sie Legionen.
Conquesti sunt nobis
Viterbii V Kl. Junii a° 2°
Bulle und Hanf fehlen
In plica rechts i – n.
Ecke oben rechts ~~bo~~

Ohne jeden Rand rechts und
links

3571

Avignon Archives Départem.
G. Évêché de Cavaillon

P. — 1266 Junii 9

Clemens IIII . . epo Cavallicen.
Tuis instanter exigentibus
Viterbii V id. Jun. a° 2°
Ganz unterer Theil abgerissen

3572 (recto)

Bayer. Haupt-Staatsarchiv
St. Emmeram Proc. 10

P. 19685 1266 Junii 9

Clemens IIII e. s. 1. Dei Dil. filijo . . Abbati Monasterij sci Emmerami Ratisponen. eiusque fratribus tam pres. quam futuris regularem vitam professis IN PPM
Religiosam vitam eligentibus pacis inveniant AMEN A — AMEN

R. Ego Clemens cath. ecclie ep 4 M
2 presb. 4 epi 4 diaconi

Dat. Viterbij per manum Magistri Michaelis sancti Romani ecclie vicecancellarij v Jd. Junij Ind. VIII Inc. dominice Anno M. CC LXVI Pontif. vero domini Clementis (Gitterschrift) pp IIII Anno Secundo
Bulle an Seide
Rand oben halbblinks: coe privilegium ord. sci Benedicti Jac Romanus
Mitte: (Portetur) In audientiam post datam positam
Ecke oben rechts: a
Papstname roman. Mai. schöne

3572 (verso)

Kräftige Gitterschrift mit mässigen Oberlängen und kleinen Unterlängen
Text in fester, runder, schöner kleiner Schrift.
Je zwei Seitenlinien

3573

Marseille Archives Départem.
H. S. 3.
P. — 1266 Junii 10
Clemens IIII . . abbati Cistercii et ceteris abbatibus ac monachis Cistercien. ordinis
Cum ante facies
Viterbii IIII id. Junii a° 2°
Bulle und Seide fehlen
In plica rechts a. d. K
Sub plica links ?
A tergo: P. de Ass Franconis Vallium

3574

Firenze, Badia di Coltiberno
P. – 1266 Junii 22
Clemens IIII . . abbi mon. de sco
Eugenio Senen. dioc.
Conquesti sunt nobis
Viterbii x Kl. Julii a° 2°
Bulle und Hanf fehlen
Entsprechende Ränder und
plica.
Ecke oben rechts ~~60~~
11.8 hoch, plica 1.8
14.8 breit
ausserordentlich schöne fei-
ne und schwungvolle Schrift

3575

P. – Paris Arch. Nat.
J 695 ap. 175 – 1266 Julii 15
Clem. IIII .. S. Dionisii in Francia
et .. S. Germani de Pratis Pari-
sien. monasterij abbatibus
Prelucida et precelsa
Viterbii id. Julii a° 2°
Bulle an Hanf
Rand oben links radirt
fiant due M
Daneben
R. Io pāe fiant due et statim
et secrete P

3576

Taxe XVIII statt ≡ V X
Paris Archives Nationales
J 450 n. 151
Breite 76.5 Rand links 2.7 rechts 2.6
Höhe 49.3 Rand oben 4.9 plica 3.6
Erste Linie über den Oberlängen
Je zwei Seitenlinien
P. vacat 1266 Julii 29
Clemens IIII . S. Tt S. Cecilie pbro
Cardinali aplice sedis Legato
Cum predicationem crucis
Dāt Viterbij IIII Kl Augusti / a° 2°
Bulle fehlt Hanf erhalten
In plica rechts: R . C
Sub plica links: XVIII !!!!
a tergo oben mitte: pro Terra Sancta
Kleine flotte Schrift

3577

Paris Archives Nationales
P. 19776 J 684 n. 21
Breite 37.2 Rand links 2.3 rechts 2.4
Höhe 23.8 Rand oben 4.9 plica 2.7
Erste Linie über den Oberlängen
Je eine Seitenlinie
P. 19776 1266 Julii 31
Clemens IIII Carmo in xpo filio
Ludovico Regi Francorum Illustri
A felicis recordationis
Dāt Viterbij / II Kl Aug a° 2°
Bulle an Hanf
Kleine weite etwas verschnorkelte
Schrift

3578

Firenze, R° Augusto ~~Pius~~
P.– 1266 Septembris 1
Clemens IIII .. epo Vrbevetan.
Exhibita nobis dilectorum
Viterbii Kl. Sept. a° 2°
Bulle und Hanf fehlen
In plica rechts · P · G ·
Sub plica links ⁝
Ecke oben rechts ~~So~~
Prachtvolle runde Schrift.

Eingestellt 1306 Sept. 1

3579

Brit. Mus. Add-Chart. 26.045
P. 19821 1266 Septembris 24
Clemens IIII .. archipresbitero et
Capitulo ecclesie Nidrosien.
Cum a nobis
Dat. Viterbii VIII Kl. Octobris
a° 2°.
Bulle an Seide
In plica links B.V.
Sub plica links ...

3580

Madrid Arch. Histor. Nacional
Orense Celanova 2 E
P.– 1266 Septembris 27
Clemens IIII .. archidiacono
de Vivario in ecclia Mindonen.
Significarunt nobis dilecti
Viterbii V Kl. Octobris a° 2°
Bulle an Hanf
In plica recht G · G
δ.
Sub plica links Gm
Fr a
Rand oben mitte cff und an-
dere verblasste kleine Notizen

3581

Bayer. Haupt-Staatsarchiv
Bamberg fasc. 27
P. 19856* 1266 Octobris 21
Clemens IIII .. Epo Bambergen.
Cum annuum censum
Viterbii XII Kl. Novembris anno
secundo
Bulle an Hanf
In plica rechts: J. de Asisio
Sub plica links: G. M
Kleine regelmässige Schrift; leicht
nach links geneigt
Erste Zeile frei, Seitenlinien

3582

Marseille Archives Départem
H. O. M. 21
P. — 1266 Octobris 25
Clemens IIII .. magro et fratribus
Hospitalis sancti Johannis Je-
rosolimitani
Quanto sollicitius pro
Viterbii VIII Kl. Nov. a° 2°
Bulle fehlt, Seide erhalten
Sub plica links — — S — —
N. Vivian.
Rand oben links ~~Ctr~~ und
~~duo M~~
Erste Zeile frei
Gestreckte Ligaturen

3583

Marseille Archives Départem
H. O. M. 21
P. — 1266 Octobris 25
Clemens IIII .. magro et fra-
tribus Hosp. S. Johannis Jerosol.
Quanto sollicitius (sic) pro
Viterbii VIII Kl. Nov. a° 2°
Bulle und Seide fehlen
In plica rechts Name
Sub plica links — S — —
Siehe Duplicat

fehlen

3584

Coblenz Staatsarchiv
Domcapitel
P. — 1266 Novembris 6
Clemens IIII magistro Laurentio notario nostro scolastico
Treverensi
Desideriis tuis in
Viterbii VIII id. Nov. a° 2°
Bulle und Seide fehlen
In plica rechts
pro persona mgri L; von
anderer Hand: S
Ger. p

3585

Nîmes, Archives Departem.
H. 109
P. — 1266 Decembris 6
Clemens IIII .. abbi monasterii
Psalmodien. etc. in ppm
Cum universis sancte
inveniant Amen ~ Amen
R. Ego Clemens catholice
Ecclie Eps SS M
3 presb 4 epi 7 diac.
Viterbii p. m. magri Michaelis
sancte R. ecclie vicecanc. VIII
id. Dec. Ind. X. Inc. Dnice anno
M°. CE. LXVI° pont. vero domini
CLEMENTIS pp. IIII a° secundo
Bulle fehlt, Seide erhalten
Gestreckte Ligaturen

3586

Nîmes, Archives Départem.
H. 110
P. — 1266 Decembris 6
Clemens IIII ~~Gregorius VIII~~ . . abbi et conventui mon. Salomodien. Nemausen. Dio
Meretur vestre devotionis
Viterbii VIII id. dec. a° 2°
Bulle an Seide
In plica rechts G. G.
Sub plica links ..
Gestreckte Liga P
Tinten.
Sehr schöne Schrift

3587

Napoli Curia Eccles. Fol. 4°
P. — 1266 Decembris 8
Clemens IIII Adree de Ducento subdiacono et capellano nro canonico Capuan.
Pervenit ad audientiam
Viterbii II id. dec. a° 2°
Bulle und Hanf fehlen
In plica rechts G. M.
Ecke oben rechts ~~60~~ (be?)

3588 (recto)

Paris Archives Nationales
J 435 n. 5
Breite 31.2 Rand links 2.1 rechts 1.8
Höhe 26.9 Rand oben 7.6 plica 4
Erste Linie für Maj. und kleine Oberlängen / Je eine Seitenlinie
P. vacat 1267 Januarii 10
Clemens (Maj) IIII Dil filio Nob viro Fernando Carmoꝝ in xpo filiorum nroꝝ. . Castelle ac. Legionis et Dil in xpo filie Nob mulieri Blance Franc Regum Illustrium natis
Attenta sedis aplice
Dat Viterbij IIII Jd Januaꝝ / a° 2°
Bulle an Seide
In plica rechts: . B. Jac verte

3588 (verso)

Clemens reich versiert, ebenso 6 Capitelsanfänge
Schöne kleine Schrift

3589

Firenze, S. Apollonia
P.– 1267 Januarii 18
Clemens IIII . . abbatisse et conventui monasterii de Fonte Domini Fesulan. dioc. OSAug.
Justis petentium desideriis
Viterbii XV kl. febr. a° 2°
Bulle und Seide fehlen
In plica rechts Ge - Ra.
Sub plica links: ☥
N. Viniani
Rand oben Mitte:
Cbr ~~vl~~ ☥
Ecke oben rechts ~~pe~~
A tergo Ecke oben links B

3590

Firenze, S. Appollonia di Firenze
P.– 1267 Januarii 18
Clemens IIII . . abbatisse et conventui mon. de Fonte Domini OSAug. Fesulan. dioc.
Solet annuere sedes
Viterbii XV kl. febr. a° 2°
Bulle und Seide fehlen
In plica rechts Ge. Ra.
Sub plica links . .
☥
Sub plica unlinirt

3591

Firenze, S. Appollinaria di Firenze
Fehler | P.– 1267 Januarii 18
Clemens IIII . . abbisse et conventui monasterio [fehler] de Podio Crucis OSAug. Fesulan. dioc.
Religionis intuitu sub
Viterbii XV kl febr. a° 2°
Bulle und Seide fehlen
In plica rechts Ge - Ra
Sub plica links . .
– ☥
Oben zwei Zeilen unbeschrieben

3592

Marseille Archives Départem H. O. M. 22
P.– 1267 Januarii 20
Clemens IIII univ. archepis et epis et . . abbatibus, prioribus et aliis eccles. prelatis ad quos littere iste pervenerit.
Dilecti filii . . magister
Viterbii XIII kl. febr. a° 3°
Bulle (verwittert) an Hanf
In plica rechts Jo de . . .
In plica links Rx Jāc renovetur sub dat. II kl. febr. b
Sub plica links . . . . und Bpn Rx An. S.

3593

Paris Archives Départem.
H. 1328
P. – 1267 Januarii 30
Clemens IIII archiepis et epis et abbatibus, prioribus, decanis, archidiaconis, prepositis archipresbiteris et aliis eccl. prelatis rectoribus quoque clericis ac personis eccles. ad quos littere presentes pervenerint
Rem in oculis
Viterbii II Kl. febr. a° 3°
Bulle und Faden fehlen
In plica rechts p^to R
Sub plica links ...

3594

Instr. mon. Fasc. c. 58 1267 febr. 6
P. 19935
Clem. IIII .. mag. et prioribus provincialibus ord. Pred.
apostolice sedis.
Viterbii VIII id. februarii anno 2°
Bulle an Seidenfäden
In plica rechts: D. Cum
Sub plica links: V
D. G. Bpus
Bpus Rg Ber. et fac I et d. pu I.
Rg Dominus Rog
Viterbii, abgeklatscht.
Rand oben links dem M fünftaus M
" " rechts cor
viscerelibus

3595 (recto)

Bayer. Kreisarch. - Staatsarchiv Fürstenfeld Kl. U. 4
P. 19948 1267 Februarii 15
Clemens III (Comm. mai.). e. s. b. Dei dil. filiis (ohne Namen mit Freiheiten versehen) Abbati Monasterii de Furstenfelt ordinis Cysterc. Patauien. diocesis salutem etc. Religionem vestram provenire (f und s mit breitstehenden Oberlängen, die anderen Oberlängen schmal; Unterlängen kaum angedeutet) Religionem vestram sollicitudinis precibus inclinati assensum benevolum adhibere
R. Cys. Clemens cath. eccle epus M
3 presb. 4 epi 7 diacon
Dat. Viterbii per manum Magri Michaelis scr. Romane eccle vicecancellarii XV Kl. Martii Ind. X Incarn. Dominice Anno MCC. LXVII pont. vero Domni Clementis IIII pp. III anno Tertio
Bulle an Seide
Je zwei Federspitzen, eine für Gitterschrift, eine kleine für Oberlängen
Tintenfleck vor Zeile 1
Die letzten fünf Zeilen mit verdünnter

3595 (verso)

kleinerer Tinte geschrieben. Repertorien mit schwarzer Tinte. Cardinalsunterschriften mit feiner Spitze mit guter blasser Tinte geschrieben.
Rand oben Mitte: ausgedehnter — (Porteuse in audientiam post datam positum — cor — Gebühren f —
Ecke oben rechts: f

3596

Poitiers Archives Départem.
Ordre de Malte
P.— 1267 Martii 11
Clemens IIII archiepis et epis ac
d. f. aliis ecclesiarum prelatis ad
quos litt. iste pervenerint
Eis precipue ac
Viterbii V id. Martii a° 3°
Bulle fehlt, Seide erhalten
In plica rechts: ⊖
Sub plica links .. und:
S ⊕ Trin S
Erste Zeile frei
ad instar Alex. Innoc. et Alex
IIII

3597

Bayer. Hauptstaatsarchiv
Kl. Seeon fasc. 5
P. 19966 1267 Martii 15
Clemens III .. decano ecclie de
Snatzse Salzeburgen. dioc.
Conquestus est nobis
Viterbij Jd. Martij anno Tertio
Bulle an Hanf
In plica rechts: p. c. h.
Ecke oben rechts: lo nicht ausgestrichen
a tergo Ecke oben links: J
Kleines Mandat 17.5 × 12.8
plica 1.00
10 Zeilen
Die beiden ersten Zeilen frei

3598

Marseille Archives Départ.
H. O. M. 22
P.— 1267 Martii 15
Clemens IIII .. priori et fra-
tribus Hospitalis Jerosol.
Apud sedem apostolicam
Viterbii id. Martii a° 3°
Bulle und Seide fehlen
In plica rechts δ. p
Erste Zeile frei
Gestreckte Ligaturen

3599

Toulouse, Archives Départem.
H. 24
P.— 1267 Martii 18
Clemens IIII .. priori Sci Aman-
cii Rutheuren. OSB
Aurelia dilectorum filiorum
Viterbii XV kl. Apr. a° 3°
Bulle fehlt, Hanf erhalten
In plica links O. Land.
Ecke oben rechts ~~bo~~

3600

Toulouse, archives départem.
H. 24

P. — 1267 Aprilis 9

Clemens IIII .. magro et fratribus
Hospitalis Jerosolim.
Cum olim felicis
Viterbii V id. Apr. a° 3°
Bulle fehlt, Seide erhalten
In plica rechts a. d. v.
Ceste Lute fri
Elegante Ligaturen
feine runde elegante Schrift

3601

Barcelona Corona de Aragón
Leg. 15° n. 6°
P. — 1267 Aprilis 11
Clemens IIII nobili mulieri
Constantie nate quondam Petri de Monte Cathano Ilerden.
dioc.
Petitionis tue seriem
Viterbii III id. apr. a° 3°
Bulle fehlt. Seide erhalten
In plica rechts Jac Romanus

3602

Barcelona Corona de Aragón
Leg. 15° n. 6°
P. — 1267 Aprilis 11
Clemens IIII archepo Tarrachonen. et .. Epo Magalonen.
Seriem petitionis dilecte
Viterbii III id. Apr. a° 3°
Bulle an Hanf
In plica rechts gibꝫ p
Sub plica links
p
Oben links Rand dup. M.

Vicecancellarius

3603

Montpellier, ville de Montp.
E. V Louvet 2248

P. — 1267 Aprilis 29

Clemens IIII univ. xpi fidelibus per Magalonen. Nemausen. et Biterren civitates et dioc. constitutis
Quoniam ut ait
Viterbii III Kl. Maii a° 3°
Bulle an Seide
In plica rechts D. g
Sub pl. links ..
g
Rand oben rechts pro factura pontis
mod. xl

3604 (recto)

(Hanf und Seide)

Paris Archives Nationales
J 450 n. 153 bis

Breite 34.6 Rand links 1.4 rechts 1.4
Höhe 24.3 Rand oben 4.7 plica 3.4
Erste Linie für Gitterschr und Oberlängen / Je eine Seitenlinie

P. 19996 1267 Mai 5

Clemens IIII (Gitterschr) Carmo in xpo filio -- Regi Francorum Illustri
In spiritu pietatis
Dat Viterbij III Non Maij a° 3°
Bulle an Hanf
In plica links: P Rx B. Jac
J. J statim (unam et statim)
Rand oben links: Rx und:
no obst quod e cum filo fiat
cu serico (verte
A tergo oben mitte: pro Terra Sca

3604 (verso)

Sehr schlank und schmal:

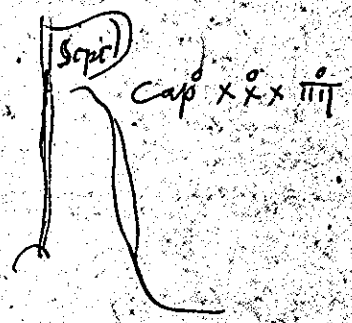

Schriftausstattung als cum filo serico, und mit Hanf besiegelt

3605 (recto)

Paris Archives Nationales
J 450 n. 153

Breite 36.2 Rand links 1.6 rechts 1.3
Höhe 26.5 Rand oben 4.4 plica 2.9
Erste Linie für Gitterschr und Oberlängen / Je eine Seitenlinie

P. 19996 1267 Mai 5

Clemens IIII (Gitterschr.) Carmo in xpo filio .. Regi Francorum Illustri
In spiritu pietatis
Dat Viterbij / III Non Maij a° 3°
Bulle an feiner Seide
In plica rechts: P. G
de Cur
Ecke oben links: Rx und cor
A tergo oben mitte:
Rex Franc (verte

3605 (verso)

Groß schlank etwas steif:

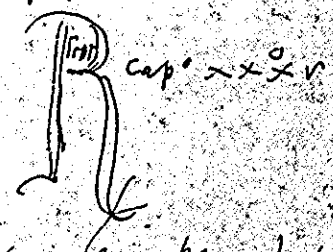

Sehr schöne kleine feste Schrift

3606 (recto)

P. 19996 Paris. Arch. nat.
J 450 cap. 153 bis 1267 Maii 5
Clem III .. regi Francorum illustri
In spiritu pietatis
Viterbii II non. Maii a° 3°
Bulle an Hanf, oberhalb Ø Jüs
Seide verletzt rest
In plica links N
daneben Rx B Dat. I. et Statim
Sub plica links ...
n.v.
Rand oben links Rx
daneben durchstrichen
nō obst quod Ē cū filo fiat cū serico
A tergo [1267] capo XXX VIII

3606 (verso)

cap. 153 2134
Gleicher Text, nur ist die Bewilligung der Einnahmen verschieden
Bulle an Seide
A tergo R XXX V

Die Neuausfertigung von cap. 153 bis sub filo serico liegt sub cap. 154 ohne Registraturzeichen
Weitere Bewilligungen J. 452. [illegible] capp. 25[1] bis 28[4] daselbst
Befehle: Rx Dat. Nunt et Statim remittas michi oder et remittatur michi Statim
usw.

3607

Paris Archives Nationales
J 450 n. 154
Breite 33.9 Rand links 1.1 rechts 1.3
Höhe 21.4 Rand oben 5.3 plica 3.6
Erste Linie für Oberlängen / Je eine Mittellinie
P. 19996 1267 Maii 5
Clemens IIII (Gitterschr.) Carmo in Xpo filio .. Regi Francorū Illustri .. In spiritu pietatis
Dat Viterbij II Non Maij a° 3°
Bulle an Seide
In plica links: ſ
Sub plica links: ...
n. v.
Kleine unschöne Schrift

3608

Statim remittas michi
Paris Archives Nationales
J 452 n. 25 c
Breite 38.3 Rand links 3.1 rechts 2.6
Höhe 30.2 Rand oben 6.5 plica 3.1
Erste Linie für Maj und Oberlängen / Je zwei Mittellinien
P. 19996 1267 Maii 5
Clemens III (verz. Maj) Carmo in Xpo filio .. Regi Francorū Illustri
In spiritu pietatis
Dat Viterbij II. Non Maij a° 3°
Bulle an Seide
In plica rechts: Ger. ſ
In plica links: Rx Ger ſ 7 Statim remittas michi
Ecke oben links: Rx
A tergo oben Mitte: pro terra Scōs
Enge schöne Schrift

3609

de curia

Paris Archives Nationales
J 452 n. 25 (2)
Breite 41.5 Rand links 2.2 rechts 2.4
Höhe 31.5 Rand oben 6.3 plica 4.2
Erste Linie für Maj und kleine Oberlängen / Je zwei Seitenlinien
P. 19996 1267 Maii 5
Clemens IIII (vers. Maj.) Carmo in
xpo filio .. Regi Francorum illustri
In spiritu pietatis
Dat Viterbij II non Maij / a° 3°
Bulle an Seide
In plica links: Johes de Roma
de Curia
A tergo oben mitte: pro Terra Sca
Fette sehr feste schöne Schrift

3610

Paris Archives Nationales
J 452 n. 25 bis
Breite 44. Rand links 2.5 rechts 2.6
Höhe 29.9 Rand oben 5.3 plica 3.6
Ohne erste feine Linie / mit je einer Seitenlinie
P. 19996 1267 Maii 5
Clemens III (Gitterschr.) Carmo in
xpo filio .. Regi Francorum illustri
In spiritu pietatis
Dat Viterbij II non Maij / a° 3°
Bulle an Seide
A tergo oben mitte: pro Terra Sca
Kleine feste strenge schrift

3611

de curia statim remittas mihi

Paris Archives Nationales
J 452 n. 25 ter
Breite 37. Rand links 1.7 rechts 1.3
Höhe 25.5 Rand oben 5. plica 3.6
Erste Linie für Gitterschr. ohne über den Oberlängen / Je eine Seitenlinie
P. 19996 1267 Maii 5
Clemens IIII (Gitterschr.) Carmo in xpo
filio .. Regi Francorum illustri
In spiritu pietatis
Dat Viterbij II non Maij a° 3°
Bulle an Seide
In plica rechts: P. G.
de Curia
In plica links: Rt Johannes statim
remittat mihi
Kleine feste deutliche Schrift

3612 (recto)

de curia statim remittas mihi

Paris Archives Nationales (quater)
J 452 n. 25
Breite 45.6 Rand links 2.9 rechts 2.4
Höhe 28.7 Rand oben 4.6 plica 3
Erste Linie für Gitterschr. mit kleine Oberlängen / Je zwei Seitenlinien
P. 19996 1267 Maii 5
Clemens (Gitterschr.) Carmo in
xpo filio .. Regi Francorum illustri
In spiritu pietatis
Dat Viterbij / II non Maij a° 3°
Bulle an Seide
In plica rechts: R. C. (curte)
de Curia
In plica links: Rt Jac[obus] mittat
statim remittatur mihi / Rt h. Reat
[illegible] remittatur mihi statim

3612 (verso)

Sub plica links: V
n. v.
Ecke oben links: Rt
a tergo oben Mitte: pro terra sca
Kleine fette klare Schrift

3613

de curia

Paris Archives Nationales
J 450 n. 152
Breite 50.3 Rand links 1.6 rechts 2,
Höhe 39.7 Rand oben 7. plica 5.3
Erste Linie für Oberlängen / je eine Seitenlinie
P. 19996 1267 Maii 6
Clemens IIII. S. tt sancte Cecilie pbro Cardinali aplice sedis Legato
In spiritu pietatis
Dat Viterbij / ij non Maij a° 3°
Bulle an Hanf
In plica rechts: pt R
de Curia
Sub plica links: V
n. v.
A tergo oben Mitte: pro Terra sca

3614 (recto)

Paris Archives Nationales
J 450 n. 152 bis
Breite 42.2 Rand links 1.6 rechts 1.6
Höhe 28.7 Rand oben 4.4 plica 4.5
Erste Linie für Oberlängen / je eine Seitenlinie
P. vacat 1267 Maii 6
Clemens IIII. S. tt sancte Cecilie pbro Cardin aplice sedis Legato
In spiritu pietatis
Dat Viterbij ij non Maij a° 3°
Bulle an Hanf
In plica rechts: B. pn
de Cur
Rt O. Lund / In plica links:
Rt G. Arg. P ... statim mr

3614 (verso)

Ein weiterer Befehl
Sub plica links: V
n. v
Ecke oben links: Rt
A tergo oben Mitte:
pro terra sca
Kleine fette deutliche Schrift

3615

P. – Paris Arch. Nat.
J. 458 cap. 28⁵ 1267 Maii 7
Clem. IIII S. tit. S. Cecilie presb.
card. aplice sedis legato
In spiritu pietatis
Viterbii non Maii a° 3°
Bulle an Hanf
In plica rechts Gilbertus ꝑ de Cur
Sub plica links ✓
n. ✓
In plica links ~~[illegible]~~
℞ Les G et statim remittas michi
℞ Gilberte et statim remitte michi
Ecke oben links. ℞
Ähnliche Notizen auf manchen anderen Bullen dieses Cartons

3616

Marseille Archives Départem.
B 366
P. – 1267 Maii 18
Clemens IIII nob. viro Philippo
primogenito cmi in xpo filii
nostri Balduini Constantinopo-
litan. imperatoris illustris
Sedes aplica gratiarum
Bulle an Seide XV Kl. Iun. a° 3°
In plica rechts Jacobus de Mu-
tina
Schwungvolle, weite, kleine
Schrift mit schönen Schnörkeln
und Längen.
Pergament, Bulle und Seide
ausgezeichnet erhalten

3617

Marseille Archives Départem.
B 366
P. – 1267 Maii 18
Clemens IIII nob. viro Philippo
primogenito cmi in xpo filii
nostri Balduini Constantino-
politan. imperatoris illustris
Sedes apostolica gratiarum
Viterbii XV Kl. Iunii a° 3°
Bulle an Seide
In plica rechts Jacobus Mut.
Alles ausgezeichnet erhalten

3618

Arch. Arcis
Arm. IX caps. 2 cap. 11
P. – 1267 ~~Martii~~ Maii 25
Clem. IIII .. epo Anagnin.
Conspicientes hactenus Lan-
donem
Viterbii VIII Kl. Iunii a° 3°
Bulle an Hanf, abgefallen und
wieder angeknüpft.
In pl. rechts: P. Romanus
de Cur

3619

Marseille Archives départem.
B 366
P. – 1267 Maii 29
Clemens IIII ad perp. rei mem.
[Carissimi in xpo]
Viterbii IIII kl. Junii a° 3°
Bulle an Seide, prachtvoll erhalten.
In plica rechts Jacobus de Mutina
Ausgezeichnet schöne kleine Schrift; Grosses Pergament
Fleckig und auf beiden Seiten Löcher

3620

Marseille Archives départem.
B 366
P. – 1267 Maii 29
Clemens IIII ad perp. rei mem.
Carissimi in xpo
[~~Apud Vetrem Vetrem~~] Viterbii ?
[IIII] kl. Junii a° 3°
Bulle an Seide
In plica rechts [ ] de Mutina
Sehr grosse schwungvoll geschriebene Bulle. Enge, etwas fette und runde Schrift.
Sehr beschädigt und fleckig

3621

Napoli Perg. Farn. Bolle n. 9
P. – 1267 Junii 22
Clemens IIII .. epo Balneoregen
Sua nobis dilectus
Viterbii x kl. Julii a° 3°
Bulle und Hanf fehlen
In plica rechts S. R
Sub plica links Q
≈ mio

3622 (recto)

Instr. Mon. F. Dom. c. 70 1267 Jun. 30
P. 20060
Clem. IIII .. mag. et fratribus ord. Pred.
Meritis vestre religionis
Viterbii II kal. Julii a° 3°
Bulle an Seidenfäden.
In plica rechts: Gibertus p
In plica links: R Jo Viter. J. G. quatuor
R Jo f. II J. G. Beides durchstrichen
Mitte: Bpm R Jo de Capis
Sub plica: J. G.
cc vice cancellarius
Bpn R Ber et Jac IIII^or (Ber ausgelöscht und darüber: al p)
Ecke oben links: R.
Rand oben: fiant due M.
fiant IIII^or sub eadem data M
cata. fiant IIII^or M
fiant IIII^or M
verte

3622 (verso)

a tergo: Predicatorum

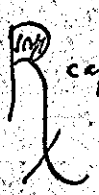

R cap° LXXVIII°

3623 (verso)

Sub plica links Aug:
~~H. Pad. G. de Setia~~
Rx. ~~h Vinl.~~ et remitte michi
ad taxandum
P. Reat

3623 (recto)

P. 20064x Paris Arch. Nat.
L 261 cap. 98 1267 Julii 6
Clem IIII fratribus Obred. inquisitoribus heretice pravitatis in Besuntin. Gebennen., Lausanen., Sedunen., Tullen., Meten.; Virdunen. civitatibus et disc. suis deputatis auct. aplica et in posterum deputandis
Pre cunctis nostre
Viterbii II non. Julii a° 3°
Bulle fehlt; Hanf erhalten
In plica rechts: Jac
In plica links: Dat. ap. urbem
Veterem VI kl. Julii anno tercio
CCXXV | Ecke oben links steht:
Innovetur [sub urb. IV]

3624

Instr. Mon. F. Dom. c. 89 1267 Julii 7
P. 20069
Consurgit in nobis
Bulle an dickeren Seidenfäden
In plica links: O. Land.
Daneben confirmationis et inhibitionis
Ecke links oben: Rx
Sub plica links V
J Mir
A tergo: R cap° LV°

3625

P. – Paris Arch. Nat.
L 261 cap. 99 1267 Julii 8
Clem. IIII .. priori provinciali fratrum ordinis Predicatorum in Francia
Precunctis nostre mentis
Viterbii 8 id. Julii a° 3°
Bulle fehlt; Hanf erhalten
In plica rechts: B. Comes de Curia
Rand oben ganz links eigenhändig,
Ego Jo. Ga. cardl. § bulletur
remittitur nobis
cuncta nob; darunter alia manu
fiunt tres de curia gratis B.
Sub plica Bug: Rx N. Vivian I
g. de Curia facit unam
Rx Jo. S. J. G. duas de Curia

3626

Public Record Office London
Papal Bulls bundle 10 n. 5
P. 20080 1267 Julii 15
Clemens IV. O. S. Adriani diac.
card. ap. sedis legato
Ex parte carissime
Viterbii id. Julii a° 3°
Bulle an Hanf
In plica rechts Jac Mut
Sub plica links ----
= M. C.
Ecke oben links Rx
Rand Mitte corr
A tergo
i
sept
cap° L III°

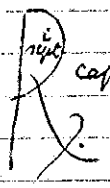

3627

Instr. Mon. F. Dom. c 25. 1267 Julii 15
P. 20082
Clem. IIII archepo Terraconen. et suf.
fraganeis eius
Dampnabili perfidia in Deorum.
Viterbii id. Julii a° 3°
Bulle an Hanfschnur
Sub plica links y (y oder v)

A tergo: fr. Paulus i X nus
Einige Löcher im Texte.

3628

Instr. Mon. F. Dom cap. 136 1267 Jul. 15
P. 20081
Clem. IV regi Aragonum
Dampnabili perfidia in Deorum
Viterbii id. Julii a° tercio
Bulle an Hanfschnur
In plica rechts: unleserlich
Sub plica links: v
A tergo: fr. Paulus xpnus

3629

Madrid Arch. Histor. nacional
Armentiera n. 2. P. —
Schreibfehler vicecancellarius
1267 Julii 25
Clemens IIII .. abvati mon. S. Iohannis de Podio eiusque fratribus etc. in ppm
Religiosam vitam eligentibus inveniant Amen A. A.
(R) Ego Clemens C. E. eps ss. (M)
3 presb. 4 epi 4 diac.
Dat. Viterbii p. m. .... Hael(s) ...
SRE vicecancellarii VIII kl. Aug. ind. X Inc. D. a° m°. cc. .. vii pont. vero domni Clementis .....
Bulle fehlt. Seide erhalten
Rand oben links (oe p ord. sci Ben.
weiter rechts p coe ord. sci Ben.
A. de Syria (?)
a tergo 1267

3630

Instr. mon. F. Tom. c. 28 1267 Julii 29
P. 20095
Clem. IIII fratribus Predic. et minorum ordinum inquisitoribus her. pravit. auctoritate sedis aplice deputatis aut imposterum deputandis
Turbato corde audivimus.
Viterbii VI kal. Augusti a° 3°
nachgetragen
Bulle an Hanfschnur
In plica rechts: de Curia
L. G.
Photo Bulle
A tergo: xpi nus
Bulle ganz verwittert und brüchig. Hanfschnur frisch und gut. Bruch der Bulle lässt die ganzen Fäden bis oben hin sehen

3631

Arch. Arcis
Arm. IX cap. 8 cap. 48
P. — 1267 Julii 29
Clem IIII .. epo Anagnin.
Ecce dilectum filium
Viterbii III kl. Aug. a° 3°
Bulle an Hanf
In pl. rechts: dat 3 at
Sub pl. links: J. m. c.
A tergo oben Mitte
Cabinianum

3632

Marseille Archives Départem
H. O. m. 22
P. — 1267 Augusti 12
Clemens IIII archepis et epis et abb. prior. dec. archid. pepos. archipresb. et aliis eccles. prelatis ad quos littere iste perv.
Querelam gravem recepimus
Viterbii II id. Augusti a° 3°
Bulle fehlt Seide erhalten
In plica rechts Jac Mut
Sub plica links
J. y. e
Rand oben Mitte: ista cum correctionibus novis et concessa ad quinq
Erste Zeile beschrieben

3633

Instr. misc. 1250-1275. cap. 45
P. – 1267 Augusti 20
Clem. IIII .. epo Magalonen.
Que provide peraguntur
Viterbii XIII Kal. Sept. a° 3°
Bulle und Seide fehlen
In plica rechts: J. G.
Sub plica links: ...
= M. C.
Rand oben links: 2. 2.
. tota.
Rand oben rechts: + Jupp. ... (Loch)
Ecke rechts oben: ~~bo~~
A tergo: Villa Magna.

3634

Arch. Arcis
Ann. IX caps. 2 cap. 12
P. – 1267 Aug. 25
Clem. IIII .. epo Anagnin.
Dilecti filii nobiles
Viterbii VIII Kl. Sept. a° 3°
Bulle an Hanf
In pl. rechts: M. C.
Sub plica links: ...
= M. C

M C mit einem Hacken dazwischen wahrscheinlich unbeabsichtigt.

3635

Marseille Archives Départem.
H. St. Paul de Marseille 1
P. – 1267 Augusti 31
Clemens IIII .. ministro generali ac prioribus et fratribus universis ordinis servorum sancte Marie Matris Christi sub regula beati Augustini viventibus
Devotionis vestre precibus
Viterbii II Kl. Sept. a° 3°
Bulle und Seide ausgeschnitten
In plica rechts p. R
pro magro Palmerio
Sub plica links ..
Gestreckte Ligaturen
Kleine deutliche feine Schrift

3636

Public Record Office London
Papal Bulls bundle 13 n. 3
P – 1267 Octobris 27
Clemens IIII V. S. Adriani diac. card. apostolice sedis legato
Significarunt nobis .. prior
Viterbii VI Kl. Nov. a° 3°
In plica rechts Sy Ro
Sub plica links –
. J. G.
ganz unten N Rx daneben
$ te vi J. G.
Rand oben links
. dn. M

Bulle und Hanf fehlen.

3637

Public Record Office London
Papal Bulls bundle 13 n. 4
P – 1267 Octobris 27
Clemens IIII – priori et conventui
eccle S. Trinitatis Londonien OS Aug.
Iustis petentium desideriis
Viterbii VI kl. Nov. a° 3°
In plica rechts Jac. Mut
Sub plica links G
– –
// M.C.
Ecke oben rechts Sa
Bulle und Seide fehlen

3638

P. – Paris Arch. Nat.
L 261 cap. 102 1267 Nov. 22
Clem IIII .. mag. et fratr. domus
militie Templi Jerosolimitani
Desideris desiderantes vos
Viterbii X kal. Dec. a° 3°
Bulle an Seide
In plica rechts: F de Atin.
Sub plica links: ....
// I ic
Links oben Rand ~~fiant due M~~
~~zaca~~
Mitte: ascultetur: M –
verschiedene Hände
Sub plica links distributor:
Rx Jo S. pro te et G. M. Bpm

3639

Napoli Curia Eccles. Vol. 4
P. 20197 1267 Decembris 4
Clemens IIII .. archepo Tranen.
Pertulerunt ad audientiam
Viterbii II non. Dec. a° 3°
Bulle und Kauf fehlen
In plica rechts A. G.
Sub plica links !.

Prachtvolle kleine Schrift

3640

Marseille Archives Départem.
H. Trinitaires de Marseille 1
P. – 1267 Decembris 10
Clemens IIII .. maiori ministro
et fratribus totius ordinis Sancte
Trinitatis et Captivorum
Solet annuere sedes
Viterbii IIII id. Dec. a° 3°
Bulle an Seide
In plica rechts Name
Sub plica links ..
Ligaturen gemischt
Deutliche kleine Schrift

3641

Instr. misc. ~~1268~~ 1250-1275 cap. 52
P.— 1267 Dec. 10
Clem. IV .. epo Magalonen.
Ea que a
Viterbii IIII id. Dec. a° 3°
Bulle und Seide fehlen
In plica links: O. Land
Über der pl. links: ----
Sub pl. links: qs Jac Romanus
Rand oben . 2 . 2 . und
ascultetur und
Rx Alex y innovetur ad instar
Ecke rechts oben: ~~Jo~~ a paul
(ascultata Paulus)
A tergo oben: Exilla magna
cf. 1256 Jan. 28 c. 8
cf. 1275 Junii 9 c. 79

3642

Public Record Office London
Papal Bulls bundle 13 n. 2
P— 1267 Decembris 13
Clemens IIII O. S. Adriani diac.
card. apostolice sedis legato
Significarunt nobis .. prior
Viterbii id. Dec. a° 3°
In plica rechts B. pm
Sub plica links --
Bulle und Hanf fehlen

3643

Staatsarchiv Wien Chronol.
P. 20186 1267 Decembris 17
Clemens IIII nob. viro .. duci
Carinthie
Ab hiis tua
Viterbii XVI kl. Jan. a° 3°
Bulle an Hanf
In plica rechts . A . S.
Sub plica links ---
qs Jac Romanus
~~B. pm~~

Ecke oben links duplica B
und ~~cor~~

3644

Instr. Mon. F. Dom. c 139 1267 Dec. 20
P. 20193
Clem. IV .. mag. et fratr. O. Pred. Photo
Meritis vestre religionis —
Viterbii XIII kal. Jan. a° 3°
Bulle fehlt. Seide vorhanden.
In plica rechts: G. de Appo
Sub plica links: ...
Oben links: Rx
Oben halblinks durchstrichen:
fiant. due. M.
fiant. IIII or. M.
Sub plica links durchstrichen:
B pm Rx d. p ire (?) f. de A. et fac
duas et Jac Judx alias duas
Auf Aug nicht durchstrichen:
B pm Rx a a a de S. et fac IIII or
von anderer Hand ist et fac 4
A tergo: predicatorum
spr cap° C° XLVII
vicecancellarius

3645

Instr. mon. F. Mon. cap. 98 1267 Dec. 22

P. 20197

Clem IV .. generali ministro et fratribus ordinis fratrum minorum
Quo vos in —
Viterbii XI Kal. Ianuarii a° tercio
Bulle an Seidenfäden.
In plica rechts: Rex R. C.
Sub plica links: ...
Bpm
Oberer Rand: duo ... finis IIII^or ...
A tergo: predicatorum
vicecancellarius

3646

Staatsarchiv Wien Böhm. Archiv

P. 20229 1268 Ianuarii 20

Clemens IIII cmo in xpo filio ..
Regi Boemie illustri
In tua magnificentia
Viterbii XIII Kl. februarii a° 3°
Bulle an Seide
In plica rechts B. Comes
Sub plica links V
Bpu
Ecke oben links [illegible] und
- du ... - ////
Rand oben mitte Rex
A tergo oben mitte schlank kräftig schwul
Duplicat In plica links Ro, sub plica links V. alles andere fehlt gänzlich

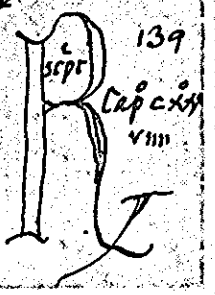

3647

Staatsarchiv Wien Böhm. Archiv

P. 20246 1268 Ianuarii 26

Clemens IIII carissimo in xpo filio .. Regi Boemie illustri
Ad estollendam fidei
Viterbii VII Kl. febr. a° 3°
Bulle an Seide
In plica rechts B. pm
Sub plica links abgeklatscht
B pm
Ecke oben links [illegible] und
daneben [illegible] //////
Rand oben mitte Rex
A tergo mittelgross schlank kräftig



3648

Wien Staatsarchiv Böhm. Archiv

P. 20252 1268 Ianuarii 31

Clemens IIII .. magistro et fratribus Hospitalis sancte Marie Theutonicorum in Prussia
Cum a nobis
Viterbii II Kl. februarii a° 3°
Bulle an Seide
In plica rechts L. G
Ligaturen gemischt.
Oberste Zeile unbeschrieben

3649

Bayer. Haupt-Staatsarchiv
Würzburg n. 3066

P. recat 1268 Februarii 21

Clemens IIII . . preposito ecclie de
Tuckelhusen Herbipolen. dioc.
Significarunt nobis dilecti
Viterbij X Kl. Marcij a° Quarto

Bulle an dünnem Hanf
In plica rechts: BO: Pmen

Sub plica links: ps Jac. Romanus

Ecke oben rechts: 70

Niedrige fette Schrift, geschwungene
Ober- und Unterlängen

3650

Marseille Archives Départem.
H. S.C.a.2
P. 20291 1268 Martii 15
Clemens IIII dil. in Xpo filiabus
univ. abbatissis et sororibus mo-
nasteriorum OSClare
Inducunt nos devotionis
Viterbii id. Martii a° 4°
Bulle fehlt Seide erhalten
In plica rechts B P m (ns?)
Sub plica links . .
Rand oben links fiant. xii. m
Nach links liegende schöne
Schrift
Ligaturen gemischt

3651

Bayer. Haupt-Staatsarchiv
Kaisheim n. 146

P. 20333 1268 Marii 2

Clemens III (Gitterschrift) . . Abbati
et Conventui Monasterij Cesarien.
Cisterciens. ordinis Augusten. dioc.
Cum a nobis
Viterbij VI Non. Maij anno Quarto

Bulle an feiner Seide
In plica rechts: p. Bo oder Ro

Prachtvolle, zierliche, runde Schrift
mit langen Unterlängen

Ziemlich breite Seitenränder

3652

Staatsarchiv Wien Chronol.
P. – 1268 Martii 5
Clemens IIII . . archiepiscopo
Salzeburgen.
Licet infra certum
Viterbii III non. Martii a° 4°
Bulle an Hanf
In plica rechts Smg Ro
Sub plica links . .
ps Jac Romanus
Bpm

Rand oben links du m

3653

Arch. Archis
Ann. II cap. V cap. 4
P. 20331 1268 Maii 2
Clem IV fratri Guillermo de Tu-
ningo ordinis Predicatorum
Hoste pacis abolim
Viterbii VI non. Maii a° 4°
Bulle an dünner Hanfschnur
In pl. rechts: Iac Romanus
Sehr klein und undeutlich

3654

P. 20355. Paris Arch. Nat.
L 262 cap. 114 1268 Maii 23
Clem IIII .. abbati et conventui
mon. S. Dionisii in Francia ad
Romanam Ecclesiam nullo
medio pertinentis OSB Pari-
sien. dioc.
Licet is de
Viterbii X Kl. Iunii a° 4°
Bulle an Seide
In plica rechts al pn
Ecke oben links duplica B.
Sub plica links: Bpm Rx Ale
de Sco G

3655

Instr. Mon. F. Dom. c. 115 1268 Maii 30
P. 20364
Clem. IIII .. mag. fratrum ord. Pred.
Petitio tua nobis.
Viterbii III Kal. Iunii a° 4°
Bulle an Seidenfäden
In plica rechts: Io. S.
Sub plica links: ...
Iac Romanus
Rand oben: - du - M - tota
daneben andere Hand: ~~[illegible]~~ tota
Mitte: ascultetur - M.
A tergo: predicatorum
Die Schiefe plica bedeckt 1½ Zeilen
vicecancellarius

3656

Brit. Mus. Add. Chart. 6306
P. - 1268 Iunii 1
Clemens IIII .. decano et capi-
tulo ecclesie S. Andree Var-
macien.
Iustis pententium desi-
deriis
Dat. Viterbii Kl. Iunii a° 4°
Bulle an Seidenfäden
In plica rechts pa
Sub plica links --
A tergo:
Confirmatio super Eccle-
sia in Beintersheim

3657

Archivio di Stato Milano
Bolle e Brevi vicecanc.
Copie P. – 1268 Junii 5
Clemens IIII priori et fratribus Heremitis in Lombardia constitutis tam present. etc. in ppm
Religiosam vitam eligentibus
R. Ego Clemens etc.
4 presb. 3 epi 5 diac.
Viterbii p. m. magri Michaelis de Tholosa SRE vicecanc.
Non. Junii ind. XI a° 4°

Daselbst Duplicat

3658

Instr. Misc. 1250 – 1275 cap. 44
R 20372 1268 Jun. 5
Clem. IIII [ministro Loch] generali et aliis ministris ac fratribus ord. min.
Quia plerumque in
Viterbii non. Junii a° 4°
Bulle und Seide ausgerissen
In plica rechts: Jo. S.
pro Deo
Sub plica links: ... darunter
Loch dann. os et G III V asis
~~Bpn R ... de Atin et fiant IIII~~
vicecanc. R Johanne et fac duas
Michael de Tholosa
Verschiedene Hände
Ecke oben links
R – du. M
A tergo Predicatorum und
R scpt cap xxx

3659 (recto)

Joh. Gaet cardinalis duplica
Paris Archives Nationales
J 192 n. 22
Breite 37.2 Rand links 1.5 rechts 1.4
Höhe 26.6 Rand oben 4.8 plica 4.2
Erste Linie für einige Oberlängen
Je eine Seitenlinie rechts und links
P. vacat 1268 Junii 20
Clemens IIII Nob viro . . Comiti Pictaviensi y Tholosan
De sincerissima devotione
dat Viterbij XII Kl Julij / a° 4°
Bulle an Hanf
In plica rechts: J. Selvac
Sub plica links: Jac Romanus
Rand oben links: duplica D
Rand oben Mitte: de man dni Jo
Gaytan Card
verte

3659 (verso)

A tergo Ecke oben links]
A tergo oben Mitte:
Bonaspes de Ass
Sehr kleine prachtvolle gerade Schrift

3660

Instr. Mon. F. Dom. c. 47 1268 Jun. 21
P. 20398
Clem. IV .. eps Albanen. apost. sedis legato.
Significabit nobis dilectus
Viterbii XI kal. Julii a° 4°
Kaufschnur und Bulle fehlen.
In plica rechts: Alex. Bro
Sub plica links: ..
A tergo: predicatorum

3661

Firenze, S. Croce di Firenze
P. 20408 1268 Julii 6
Clemens IIII .. generali et provincialibus ministris acuniversis fribus ord. frum Minor.
Lecta nobis vestra
Viterbii II non. Jul. a° 4°
Bulle fehlt, Seide erhalten
In plica rechts F. de Atin.
Sub plica links ...
Oberste Linie frei
Sub plica unlinirt

3662

Instr. Mon. F. Dom. c. 133 1268 Julii 6
P 20408
Clem. IV .. magistro et fratribus ordinis Prad.
Lecta nobis vestra —
Viterbii II non. Julii a° 4°
Bulle an Seidenfäden.
In plica rechts: Sy. Ro
Sub plica links: ...
Jac. Romanus
Rand oben Mitte: de mau dni vic.
Rand oben links: fiant VI ut ist stat
et alie sex fratri Renaldo (?) XX si nullt
in quibus scribatur Minoribus
si nullt übergeschrieben
Reinardo
In plica längere Notiz
radirt
A tergo: Predicatorum
darunter scipt cap° x° ii°

3663

Instr. Misc. 1250-1275 cap. 47
P. — 1268 Augusti 1
Clem. IIII mag. Willermo Folquini capellano nostro canonico Narbonen.
Ex parte carissimi
Viterbii kal. Augusti a° 4°
Bulle und Hanf fehlen
In plica rechts: Jac. Alexii
Sub plica links: X
In plica links: (= J M)
Rand oben links: du. M.
A tergo: Necapolis
Michael de Tholosa
vicecancellarius

3664 (recto)

Paris Archives Nationales ℞
J 435 n. 5 bis
Breite 40.4 Rand links 2.4 rechts 2.3
Höhe 28.8 Rand oben 5.4 plica 3.9
Keine Linie für sehr hohe Oberlängen
Je eine Seitenlinie
P. vacat 1268 Augusti 10
Clemens IIII Nob viro Ferrando
Carissimorum in xpo filiorum nrorum
. . Castelle ac Legionis et dilecte in
xpo filie Nobili mulieri Blanche . . Fran
corum Regum Illustrium natis.
Regalis prosapia generis
Dat Viterbij IIII Jd Aug / a° 4°
Bulle an sehr feiner Seide
In plica rechts: Jac Mut
verte

3664 (verso)

A tergo oben Mitte mittelgross
Rest Rcpi Cap° VIIII
Schöne mittelgrosse gerade
Schrift

3665

Arch. Arcis
Ann. IX cap. cap.
P. – 1268 Sept. 13
Clem. IIII magistro Willermo
Fulquini capellano nro canonico
Narbonen.
Super gravaminibusque
Viterbii id. Sept. a° 4°
Bulle an Hanf
In pl. rechts: Jac Mut
Sub pl. links: . . .
In pl. halblinks:
℞ Jac Jud
Rand oben links: fiat tres. M
A tergo oben: + Neapolis +

3666

Instr. Misc. 1250-1275 cap: 48
P. – 1268 Sept. 13
Clem. IIII mag. Willermo Fulquini
capellano nostro canonico Narbonen.
Super gravaminibusque
Viterbii id. Septembris a° 4°
Bulle und Hanf fehlen
In plica rechts: D (a?) Cum
Sub plica links: . . . .
Jac Alexii
In plica links: ℞ ~~C (Jk 3)~~ J. Mut
(J.M) Darunter ein Monogramm
Ecke oben links: [illegible] . der . M
A tergo: Rcpi cap° LXIIII
Michael de Tholosa
vicecancellarius

3667

Bayer. Haupt-Staatsarchiv
Prüfung fasc. 12
P. 20464 1268 Septembris 24
Clemens IIII .. abbati Monasterij
de Pruel Ratisponen. dioc.
Pernevit ad audientiam
Viterbij VIII Kl. Octobris anno
Quarto
Bulle an Hanf
In plica rechts: P. Th.
Sub plica links:
Jac alexij
Erste Zeile frei Seitenlinien
Kleine flüssige Schrift

3668

Instr. Mon. F. Dom. c. 34 1268 Sept. 24
P. 20463
Clem. IIII .. episcopo Asten.
Innundans malitia perversorum.
Viterbii VIII Kal. Octobris a° 4°
Bulle an Hanfschnur
In plica rechts: Al. p.
Sub plica links: --
Jac. Alexii
Rand oben links: - du. M
Ecke rechts oben: 10
A tergo: predicatorum
vice cancellarius

3669

Paris Archives Nationales
J 435 n. 4
Breite 28.2 Rand links 1.8 rechts 1.8
Höhe 9.4 Rand oben 5.2 plica 3.5
Erste Linie für Oberlängen / Je eine
Seitenlinie
P. vacat IIII / 1268 Octobris 9
Clemens (Gitterschrift) Dilecte in
Xpo filie Blanche nate carissimi in
Xpo filij nrj .. Regis Francie Illus-
tris
Attendentes quod si
Dat Viterbij VII Jd Octobris / a° 4°
Bulle an feiner Seide
In plica rechts: Jo Anage
Vier versierte Buchstaben
Regelm. schöne Schrift

3670

Barcelona Corona de Aragón
P. — Leg. 15° n. 7°
1268 Octobris 29
Clemens IIII .. archidiacono
de Riparuria in ecclia Ilerden.
Sua nobis dilecti
Viterbii IIII Kl. Nov. a° 4°
Bulle fehlt. Hanf erhalten
In plica rechts R. C.
Sub plica links
B fic (fu)
Rand oben Mitte
de mandato dni Cardinalis
Ecke oben rechts 66

3671

Firenze, Badia fiorentina
P. — 1268 Octobris 31
Clemens IIII .. archipresbitero
ecclesie Fesulan.
Dilecti filii .. abbas
Viterbii X Kl. Nov. a° 4°
Bulle und Hanf fehlen
In plica scriptor
Oberste Zeile beschrieben
Sub plica unlinirt
11. 8 hoch 17. 8 breit
2. 5 plica

3672

Instr. Misc. 1250-1275 cap. 50
P. — 1268 Nov. 5.
Clem. IIII mag. Guillermo Folqui-
ni capellano nostro canonico Narbonen
Pro negotio quod
Viterbii non. Novembris a° 4°
Bulle und Hanf fehlen
In plica rechts: de Curia
D. Cum

3673

Instr. Misc. 1250-1275 cap. 57
P. — 1268 Nov. 13
Clem. IIII mag. Guillermo Folquini
capellano nostro canonico Narbonen
Super gravaminibus que
Viterbii id. Novembris a° 4°
Bulle und Hanf ausgerissen
In plica rechts: Ber
de Curia

3674

Bulla blanca
Paris Archives Nationales
J 448 n. 94
Breite 46. Randlinks 2.9 rechts 2.7.
Höhe 30.9 Randoben 5.7 plica 3.7
Erste Linie über den Oberlängen
Je eine Sittenlinie
P. vacat 1272 Martii 4
Gregorius X Dil filijs ~~[illegible]~~ no-
bilibus viris Erardo de Valeri, Re-
nardo de Bari; Gerardo de Marbais
& eorum in hac parte consortibus
Inter occupationes multiplices
Dat Viterbij IIII Non Martij p. a° 1°
Bulle fehlt Hanf erhalten
In plica rechts: P. G.
de Cur
Kleine fette Schrift

3675

P. — Paris Arch. Nat.
J 448 cap. 94 1272 Martii 4
Greg electus (X) Erardo de Valeri
Rexardo de Bari, Gerardo de Mar
bais et eorum in hac parte consor-
tibus
Inter occupationes multiplices
Nec miremini
Dat. Viterbii IIII non Martii
suscepti a° 1°
Hanf erhalten Bulle fehlt.
In plica rechts P G
de Cur

3676 (recto)

Paris Archives Nationales Bulla
J 448 n. 96 blanca
Breite 30.8 Randlinks 1.6 rechts 1.4
Höhe 21.7 Randoben 4.6 plica 3.4
Erste Linie für Oberlängen / Je
eine Seitenlinie
P. vacat 1272 Martii 4
Gregorius X Electus Eps s. s. d. ven
fratribus Archiepis et Epis per Regnum
Francie constitutis ad quos littere
iste pervenerint
Clamante instanter ad
Nec miremini quod bulla non expri-
mens nomen nom etc usque in
finem Dat Viterbij IIIJ Non Martij 1
a° 1° suscepti a nobis Aplatus of.
fixij anno primo
Bulle an Hanf verte

3676 (verso)

In plica rechts: P. Ro
Kleine feste sehr regelmäßige Schrift

3677

Staatsarchiv Wien Chronol.
P. (20525) 1272 Martii 31
Gregorius X. — archeps Sal-
zeburgen. et epis ac abb.
prior. dec. archidiac. prepos.
et aliis eccl. prel. per Salze-
burgen. prov. constitutis
Salvator noster in
Lateran. II Kl. apr. a° 1°
Bulle fehlt. Hanf erhalten
Rand oben links cor asculta-
tur; mitte ~~ascul~~, rechts
paul

3678

Barcelona Corona de Aragón
P.– Leg. 15° n. 8°
1272 Aprilis 12
Gregorius X .. archidiacono de Ripacuria in ecclia Glerden.
Sua nobis dilecti
Lateran π id aprilis a° 1°
Bulle fehlt. Hanf erhalten
In plica links Rō
Sub plica links p. Romanus

3679

P.– Paris Arch. Nat.
J 348 cap. 7 1272 Maii 1
Greg X magistro Gerardo de Rampelione archidiacono Senonen. capellano S. tit. S. Cecilie presbiteri cardinalis
Exposuisti nobis quod
Laterani Kl Maii a° 1°
Bulle an Seide
Sub plica links ....
Sub plica links Bug al p

Rand oben links dupt. j.
Rx albte et facias duas
Hieraus geht hervor, dass zwei unbeschriebene Pergamentblätter an den Albertus gegeben wurden zusammen mit der nota.

3680

P.– Paris Arch. Nat.
J 348 cap. 7bis 1272 Maii 1
Greg X magistro Gerardo de Rampelione archidiacono Senonen. capellano S. tit. S. Cecilie presbiteri cardinalis
Exposuisti nobis quod
Laterani Kl Maii a° 1°
Bulle an Seide
In plica rechts al pm
Albertus Parmensis
cf. Duplicat

3681

P.– Paris Arch. Nat.
J 348 cap. 7ter 1272 Maii 1
Greg X .. abbati et .. priori monasterii S. Dyonisii in Francia Parisien. dioc.
Exposuit nobis dilectus
Laterani Kl. Maii a° 1°
Sub plica links ..
Sub plica links Bug
al p

Rand oben links dupt j
und Rx alberte facias fieri duas
Duplicat nicht erhalten.
Dasselbe Verhältniss wie auf den vorhergehenden Duplicaten.

3682

Archives Nationales Paris
L 263 n. 1 1272 Maii 7
Br. 33.2 hoch 23.6 Plica 2.3
oberer Rand 6. links 2.2
rechts 2.2
Gregorius X (Gitterschrift
Initiale ausgespart) . . Priori
et fratribus Hospitalis Jerlimitan
in Francia
Solet annuere sedes
Dat Lateran Non Maij a° 1°
Bulle und Seide ausgeissen
In plica rechts: R. C.
A tergo Ecke oben links: Y
Fette kleine regelm. Schrift, mit
gestr. Ligaturen, mit vier beton-
ten Satzanfängen
In 1. Zeile 1 betonter Buchstabe
Erste Linie für Gitterschrift und
Oberlängen
P. vacat

3683

Archives Nationales Paris
L 263 n. 2 bis 1272 Maii 20
Br. 33.3 hoch 22.6 Plica 3.3
oberer Rand 6.9 links 1.8
rechts 1.8
Gregorius X (Gitterschrift
Initiale ausgespart)
wie n. 2
Bulle an Seide
In plica rechts: P. G.
Sub plica links: . .
A tergo oben Mitte. Petrus Fortialis
pro T
Schöne regelm. Schrift,
mit gestr. Ligaturen, mit vier betonten
Satzanfängen
In 1. Zeile ein betonter Buchstabe.
Erste Linie für Gitterschrift und untere
Oberlängen.
P. vacat

3684

Archives Nationales Paris
L 263 n. 2 1272 Maii 21
Br. 28.2 hoch 18.9 Plica 3.7
oberer Rand 4.8 links 1.1
rechts 1.3
Gregorius X (Gitterschrift
Initiale ausgespart) . . Magro
et fratribus Domus Militie Templi
Jerlimitan
Cum a nobis
Dat Lateran XII kl. Junij a° 1°
Bulle und Seide ausgeissen
In plica rechts: J. G
A tergo oben Mitte:
Petrus Fortialis pro T
Schöne runde Schrift, mit gestreck.
Ligaturen, mit 4 betonten Satz-
anfängen
In 1. Zeile 1 betonter Buchst.
Erste Linie für Gitterschrift und
untere Oberlängen

3685

Marseille Archives Départem.
H. o. J. 7
P. – 1272 Maii 21
Gregorius X . . magistro et fri-
bus domus Militie Templi
Jerosolimitan.
Cum a nobis
Lateran. XII kl. Junii a° 1°
Bulle an Seide
In plica rechts B. p usin
pro p. Ro
Sub plica links . .
Weiche wohlproportionierte
Schrift. Schöne Ligaturen

3686

Coblenz Staatsarchiv
St. Mathias
P. — 1272 Maii 30
Gregorius X .. abbati et conventui monasterii Sancti Eucharii ord. S. Benedicti Trevirensis diocesis
Cum a nobis
Lateranii III kl. Junii a° 1°
Bulle und Seide fehlen.
In plica rechts Nepul
Sub plica links p. Romanus
Ecke oben rechts Bo

3687

Archives Nationales Paris
L263 n. 4 1272 Maii 31
Br. 27 hoch 19.7 Plica 3.
oberer Rand 5.3 links 1.3
rechts 1.5
Gregorius X (Gitterschrift, Initiale ausgespart) .. magistro et fratribus domus Militie Templi Jerosolimitan
Cum a nobis
Ait Lateran II kl. Junii a° 1°
Bulle und Seide ausgerissen
Sub plica links: ..
A tergo oben mitte: Petrus Fortialis
Regelm. feste Schrift mit gestr. Ligaturen mit 4 betonten Satzanfängen
In 1. Zeile 1 betonter Buchstabe
Erste Linie für Gitterschrift und Oberlängen
P. 20558

3688

Public Record Office London
Papal Bulls bundle 16 n. 8
P. 20558 1272 Maii 31
Gregorius X .. magistro et fratribus domus Militie Templi Jerosolimitan
Cum a nobis
Lateran. II kl. Junii a° 1°
Bulle an Seide
In plica rechts P. G.
Sub plica links ..
p. g. g. s. III
Rand oben links
triplicatum J. vic^s

3689

Marseille Archives Départem.
G. S. S. A. 24
P. — 1272 Junii 24
Gregorius X .. preposito ec. clerie Insulan. Cavallicen. dioc.
Sua nobis dilecti
Lateran VIII kl. Julii a° 1°
Bulle an Hanf
In plica rechts St. s. m^a
Sub plica links ..
p. Romanus
Rand oben mitte: Rebulletin vic.
Ecke oben rechts Pp
Sehr schöne regelmässige Schrift

3690

de Curia

Paris Archives Nationales
J 448 n. 97
Breite 29.1 Rand links 1.4 rechts 1.8
Höhe 21.8 Rand oben 4.8 plica 2.7
Erste Linie für Oberlängen / Je eine Seitenlinie
P. vacat 1272 Julii 6
Gregorius [illegible] Karissimo in xpo f. filio -- Regi Francorum illustri
Ad recipiendum pro
Dat apud Urbemveterem Non Julij / a° 10
Bulle an Hanf
In plica rechts : i. a.
de Curt
A tergo oben mitte:
de Curt mut: Patriarcha Jerosolim
Kräftige, sehr regelm. Schrift

3691

Archives Nationales Paris
L 263 n. 5 1272 Julii 6
Br. 27.2 hoch 20.6 Plica 3.
oberer Rand 5.8 links 1.3
rechts 1.3
Gregorius [illegible] Guillelmo Archiepiscopo Tyrensi
Quittiert Empfang. : Abbati Montis monasterij Fossatensis ordinis sancti Benedicti Parisien. dioc.
Solet annuere sedes
Dat apud Urbemveterem Non Julij a° 10
Bulle fehlt, Seide erhalten
In plica rechts: Jac. Romanus
Sub plica links: Jac Romanus
Rand oben mitte [illegible]
Ecke oben rechts: [illegible]
A tergo Ecke oben links: J
" mitte oben:
R de Aquila
Kleine steile Schrift, mit gestr. Oberlängen, mit viel betonten Buchstaben
In 1. Zeile 1 betonter Buchstabe
Erste Linie für Oberlängen
P. vacat

3692

Archives Nationales Paris
L 263 n. 6 1272 Julii 10
Br. 22.8 hoch 17.3 plica 2.3
oberer Rand 3.8 links 0.6
rechts 0.6
Gregorius [illegible] Archidiacono Ebroicen
Vna nobis dilecti
Dat apud Urbemveterem [illegible] Julij a° 10
Bulle fehlt, Hanf erhalten
In plica rechts: Jonas [illegible]
a tergo oben mitte:
Guillelmus Capitis Ferri
Regelmässige offene Schrift
Mit einem betonten Buchstaben
Erste Linie für Oberlängen
P. vacat

3693

Archives Nationales Paris
L 263 n. 7 1272 Julii 14
Br. 30. hoch 18.6 plica 2.4
oberer Rand 3.9 links 1.4
rechts 1.3
Gregorius [illegible] Priori Sancti Martini de Campis Parisien.
Ad audientiam nostram
Dat apud Urbemveterem [illegible] Julij a° 10
Bulle an Hanf
In plica rechts: S. B
Sub plica links: --
A tergo oben mitte: Petrus Fortiat
pro [illegible]
Breite unsichere Schrift
Ohne jeden betonten Buchstaben
Ohne erste Zeile
P. vacat

3694

Archives Nationales Paris
L 263 n. 8 1272 Julii 21

Bor. 28.7 hoch 19.5 Plica 2.8
oberer Rand 5.6 links 2.
rechts 1.7
Gregorius X. . Priori de Calce
T. . decano ecclie sancti Theobaldi
Suessionen et Paterno dicte
diocesis
Dat apud Vibemmeterem XII kl
Augusti a° 10.

Bulle an Hanf
Ca plica rechts: G. aby
Ohne allen sonstigen Bemerkungen
Sehr fette regelm. Schrift
mit einem betonten Buchstaben
Erste freie Linie zwecklos

P. vacat

3695

Archives Nationales Paris
L 263 n. 9 1272 Julii 26

Bor. 28.2 hoch 18.9 Plica 2.7
oberer Rand 5.2 links 1.7
rechts 1.7
Gregorius X. C. Gitterschrift, sehr
fein ausgeprägt. . Priori et Conventui
Monasterii sancti Martini de
Campis Parisien. Ambianen. dioc.
Solet annuere sedes
Dat apud Vibemmeterem VII kl
Aug a° 10

Bulle an feiner Seide
Ca plica rechts: J. S.
Lab plica links: Ecke oben rechts: 60

A tergo oben Mitte: Bonaspes de Ass.
Schöne sehr regelm. Schrift, mit zarten
Ligaturen, mit vier betonten Satz-
anfängen
In 1. Zeile 1 betonter Buchstabe
Erste Linie für Gitterschrift und
untere Verlängerungen

P. vacat

3696

Archives Nationales Paris
L 263 n. 10 1272 Julii 27

Bor. 48.6 hoch 37.2 Plica 3.6
oberer Rand 8.5 links 2.7
rechts 2.7
Gregorius X. Carissimo in
Xpo filio . Ph . Illustri Regi Fran.
corum
In libro perpetue
Dat apud Vibemmeterem VI kl
Aug a° 10

Bulle an Hanf fehlt
Ca plica rechts: Gui. Bot
A tergo oben Mitte: Jothes de Furstou

Buchstolle fette Schrift mittelgroß
Mit einem betonten Buchstaben
Je zwei Leitenlinien und drei freie
Linien über dem Text. Die zweite
für Oberlängen

P. vacat

3697 (recto)

Papstnamen Auslassungen

Archives Nationales Paris
L 263 n. 11 1272 Julii 29

Bor. 36.7 hoch 26.7 Plica 3.2
oberer Rand 6.8 links 2.1
rechts 1.9
Gregorius X. . Priori et
Conventui Domus Vallis Viridis
prope Cenobium Parisien. Canto-
riem ordinis
Cisterc. Lincolnien. dioc.
Dat apud Vibemmeterem III kl
Aug a° 10

Bulle fehlt, Seide erhalten
Ca plica rechts: Jac. Romanus
Lab plica links: -

Jac. Romanus
&
P. vacat

A tergo oben Mitte:
Heremita mod. pro Carthusia

Kleine fette Schrift, mit gestreckt. Li-
gaturen, mit vier betonten Satz-
anfängen
In 1. Zeile 1 betonter Buchstabe
Erste Linie für Oberlängen
Papstname nur text nicht in Gitterschr.
" Verum quia in eiusdem libris [illegible]
scribentis erroreum dictiones aliquae
Vacat

3697 (verso)

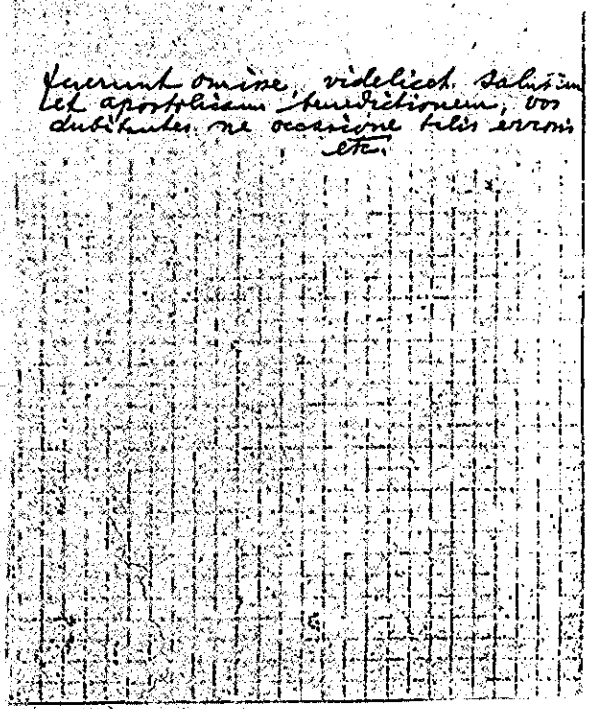

fuerunt omisse, videlicet salutem et apostolicam benedictionem, vos dubitantes ne occasione talis erroris etc.

3698

Archives Nationales Paris

L 263 n. 12 1272 Julii 31

Br. 30.4 hoch 21.8 Plica 2.6 oberer Rand 6.2 links 1.8 rechts 1.7

Gregorius X (Gitterschrift, Initiale ausgespart) priori Cartusie ac ceteris Prioribus Cartusien ordinis

Devotionis nostre precibus

Dat apud Vrbemueterem II. Kl Aug a° 10

Bulle fehlt, Seide erhalten

In plica rechts: Jac Romanus

A tergo oben Mitte:

Heremita not. pro Cartusia

Kleine weite schöne Schrift mit gestr. Ligaturen, mit drei betonten Satzanfängen

In 1. Zeile 1 betonter Buchstabe

Erste Linie für Gitterschrift und Oberlängen

P. vacat

3699

Archives Nationales Paris

L 263 n. 13 1272 Julii 31

Br. 24.4 hoch 14.2 Plica 3.2 oberer Rand 2.9 links 0.6 rechts 0.8

Gregorius X . . Abbati Maioris Monasterij Turonen 7 . . Priori Prioratus Sce Marie de Campis Parisien ad Monasterium ipsum immediate spectantis eorumque Conventibus ordinis Sci Benedicti

Cum sicut ex

Dat apud Vrbemueterem II Kl Aug a° 10

Bulle fehlt, Hanf erhalten

In plica rechts: N. boboes

Sub plica links: S

Ecke oben links: gr G.

A tergo oben Mitte:

Heremita notarius pro Cartusia

P. vacat

Sehr unordentliche Gesammtausstattung der Kl. Urkunde

3700

Archives Nationales Paris

L 263 n. 14 1272 Augusti 1

Br. 30 hoch 21.2 Plica 2.7 oberer Rand 6.6 links 1.7 rechts 1.8

Gregorius X (Gitterschrift, Initiale ausgespart) . . Prioribus et fratribus Cartusien ordinis

~~Mult~~ meritis nostre religionis

Dat apud Vrbemueterem Kl. Aug. a° 10

Bulle und Seide fehlen

In plica rechts: Jac Romanus

Sub plica links: . .

Darunter auf der plica: dpie G. B.

Ecke oben links: Dupl

A tergo oben Mitte:

Heremita not. pro Cartusia

Kleine fette regelm. Schrift mit gestr. Ligaturen, mit 4 betonten Satzanfängen

In 1. Zeile 1 betonter Buchstabe

Erste Linie für Gitterschrift und Oberlängen

duplicetur

P. vacat

3701

Archives Nationales Paris

L263 n. 14 bis 1272 Augusti 1

Br. 30.1 hoch 21.5 Plica 2.7 oberer Rand 6.5 links 1.6 rechts 1.7

Gregorius X . . Prioribus etc. wie in n. 14

Bulle fehlt, Seide erhalten
In plica rechts: Jac Romanus
Sub plica links: . .

A tergo wie n. 14
Ebenso Schrift usw.

P. vacat

3702

triplicetur vicecanc.

Archives Nationales Paris

L263 n. 14 ter 1272 Augusti 1

Br. 29.6 hoch 20.5 Plica 3.5 oberer Rand 5.9 links 1.9 rechts 1.6

Gregorius X Prioribus (ohne Punkte)

wie in n. 14

Bulle fehlt, Seide erhalten
In plica rechts: Jac Alex
Sub plica links: . .
Jac Romanus
S

Darunter auf der plica:
Jac Ro. G. S. III
Ecke oben links:
Triplicetur Vic
A tergo Ecke oben links: B
" oben Mitte: de Neapoli

Fette regelm. Schrift, mit gestr. Ligaturen, mit 3 bet. Satzanfängen
In 1. Zeile 1 betonten Buchstabe
Erste Linie für Gitterschrift und untere Oberlängen

P. vacat

3703

Napoli Curia Eccles. Vol. 3°
P. – 1272 Augusti 13

Gregorius X vasallis monasterii Sce Marie de Gualdo ad Romanam Ecclesiam nullo medio pertinentis, OSB Beneventan. dioc.
Monasterio Sancte Marie
Apud Urbemveterem id. aug. a° 1°

Bulle und Hanf fehlen
In plica rechts: S.
Sub plica links: demetrius

Ecke oben links R
Rand oben Mitte dnus symo man dau ex parte dni nri litt. fieri

3704

Napoli Curia Eccles. Vol. 4°
P. – 1272 Augusti 18

Gregorius X . . priori et conventui mon. Sce Marie de Gualdo ad Roman. Eccl. n. m. pert. O.S.B. Beneventan. dioc.
Cum a nobis
Apud Urbemveterem XV kl. Sept. a° 1°
Bulle und Seide fehlen
In plica rechts R. C.

3705

Nipoli Curia Eccles. Vol. 4°
P.- 1272 Augusti 18
Gregorius X .. epo Salpitan
Sub religionis habitu
Apud Vrbemveterem XV Kl.
Sept. a° 1°
Bulle und Hanf fehlen
In plica rechts Ven. Cla
Sub plica links ?
Demetrius

3706

Montpellier, Ville de Montp.
E. V. Louvet 2249

P. 20594 1272 Augusti 25

Gregorius X .. Baiulo consulibus et
universitati Montispesulan.
Adaperiat Dominus suorum
Apud Vrbemveterem VIII Kl. Sept.
a° 1°
Bulle (sehr leicht) an Hanf
In plica rechts Sac Mut
de Cima

A tergo oben Mitte de Camera

De mercatura cum
Sarracenis

Erste Zeile beschrieben
Herrliche kleine Schrift

Cf. 1272 Dec. 31

3707

Firenze, Badia Fiorentina
P.- 1272 Septembris 13
Gregorius X .. abbi mon. Sic
Marie de Gregnano ordinis Vallis
Umbrose Pistorien. dioc.
Significarunt nobis .. abbas
Apud Vrbemveterem id. Sept.
anno 1°
Bulle fehlt, Hanf erhalten
In plica rechts B. Pusin
Rand oben Mitte cor
Oberste Linie unbenutzt
Sub plica unliniert
Plica deckt letzte Zeile
Seitenrand winzig klein

3708

Bayer. Haupt. Staatsarchiv
Regensburg St. Emmeram fasc. 12
P. 20605 1272 Septembris 22
Gregorius X .. abbati monasterij de
Inferiori alhta Patauien. dioc.
Conquesti sunt nobis
Apud Vrbemveterem X Kl. Octobris
anno Primo
Bulle an starkem Hanf
In plica rechts N. Sebe
Erste Zeile beschrieben. Seitenlinie
nur links
Ganz kleines Mandat 15.1 x 10
plica 1.1
Kleine unruhige, leicht nach links
geneigte Schrift

3709

Bayer. Haupt-Staatsarchiv
St. Emmeram fasc. 12

P. 20608 1272 Septembris 27

Gregorius X (Gitterschrift) . . Abbati et Conventui Monasterij sancti Emmeranni Ratisponen. ordinis sancti Benedicti
Cum a nobis
Dat. apud Urbemveterem V kl. Octobris Anno Primo
In
Bulle an feiner Seide
In plica rechts: aba sub ?
Sub plica links: --
Rand oben halblinks: Dupl. G. vic.

Duplicat

3710

Bayer. Haupt-Staatsarchiv
St. Emmeram fasc. 12

1272 Septembris 27

Gregorius X (Gitterschrift) . . Abbati et Conventui Monasterij sancti Emmeranni Ratisponen. ordinis sancti Benedicti
Cum a nobis
Apud Urbemveterem V kl. Octobris Anno Primo

Bulle an feiner Seide
In plica rechts Jacobus de Menaria
Sub plica links: --
Schöne, zusammenhängende Schrift

Duplicat

3711

Public Record Office London
Papal Bulls bundle 16 n. 9
P. 20615 1272 Octobris 1
Gregorius X -- Westmonasterii et -- de Waltham abbatibus London. jen. dioc.
Ut clerici carissimi
Apud Urbemveterem kl. Oct. a° 1°
Bulle an Hanf
In plica rechts de Osim ?
sub plica links ----
Demetrius
Weiter unten Jac. Ovit. J.
Rand oben links dupl. J. vic.

3712

Bayer. Haupt-Staatsarchiv
Regensburg St. Emmeram fasc. 12

P. 20617 1272 Octobris 7

Gregorius X . . Abbati Monasterij sci Petri Salzeburgen.
Conquesti sunt nobis
Apud Urbemveterem non. Octobris Anno Primo

Bulle an mitteldickem Hanf
In plica rechts: Ven. Cla
Erste Zeile frei. Seitenlinien
Kleine feste regelmässige Schrift
Ganz kleines Mandat 13 x 8.2
plica 1.4

3713

Neapel Curia Eccles. Vol. 3°
P. – 1272 Octobris 7
Gregorius X – – priori et conventui
monast. Sce Marie de Gualdo ad
Rom. Eccl. nullo med. pertinen-
tis OSB Beneventan. dioc.
Cum a nobis
Apud Urbemveterem non. Oct.
a° 1°
Bulle und Seide fehlen
In plica rechts Jac Romanus
Sub plica links demetrius
Ecke oben rechts 60

Zehn Jahre früher waren
Bulle und Seide
noch vorhanden, wie
ich mir angemerkt hatte

3714

Archivio di Stato Milano
Bolle e Brevi Vicecancell
Capri 1272 Octobris 7
Gregorius X priori eccles. S. M.
de Frigionaria eiusque fratribus
etc. in perpm
Religiosam vitam eligentibus
R. Ego etc.
2 presb. 2 epi 6 diac.
Apud Urbemveterem p. m. Ma-
gistri Iuroni Leccacorvi Sacr.
vicecancellarii non octobris
a° 1°

P. 20619

3715

Instr. Misc. 1250–1275 cap. 61
P. 20621 1272 Oct. 8
Greg. X Guidonis de Çena canoni-
co Mantuan. familiari nostro
Volentes omnia que
Apud Urbemveterem VIII id. Octo-
bris a° 1°
Bulle und Hanf fehlen
In plica rechts: B pusin.
de Curia
A tergo Ecke oben links: p

3716

Archives Nationales Paris
L 263 n. 15 1272 Octobris 18
Br. 27. hoch 18.5 Plica 2.8
oberer Rand 4.6 links 1.1
rechts 1.2
Gregorius X (Gitterschrift, Initiale ausgespart) Dilectis in Xpo
filiabus – – Abbatisse et Conventui
Monasterij de Fanarchijs Cister-
tien. ordinis Nouiomen. dioc.
Cum a nobis
Dat apud Urbemveterem XV Kl
Nouembr. a° 1°
Bulle fehlt, Seide erhalten
In plica rechts: Jac Alexij
Sub plica links: ..
J 2
A tergo oben mitte unleserlich
Kleine fette unordentliche Schrift
mit gestr. Ligaturen, mit vier
betonten Satzanfängen.
In 1. Zeile 1 betonter Buchstabe
Erste Linie für Gitterschrift und
untere Oberlängen.

P. vacat

3717

Bayer. Haupt. Staatsarchiv
Regensburg St. Emmeram fasc. 12
P. 20635 1272 Octobris 28
Gregorius X (Gitterschrift) .. Abbati et Conventui Monasterij sancti Emeranni Ratisponen ordinis sancti Benedicti
Cum a nobis
Apud Urbemveterem V Kl Novembris anno Primo
Bulle an Seide
In plica rechts: Johes pm
Sub plica links: ..
Unruhige kleine Schrift: Steife oberlängen. Unterlängen: j. am Wortende m = m
In der 1. Zeile D(il) stark betont.

3718

Marseille Archives Départem.
H. S. S. 7 (Lanit. Sauveur)
P. – 1272 Novembris 3
Gregorius X Berengario Capellerii et Pontio [ ]ini canonicis Avinionen.
Sua nobis dilecte
Apud Urbemveterem III non. Nov. a° 1°
Bulle fehlt, Hanf erhalten
In plica rechts m. de Rocca
Sub plica ~~rechts~~ links ..
Ecke oben rechts ~~de~~
Zwei oberste Zeilen frei
Kräftige Schrift.

3719

Napoli Monast. Soppr. Vol. 2°
P. – 1272 Novembris 21
Gregorius X .: archepo Capuan
Lecta nobis dilectorum
Apud Urbemveterem III Kl. Dec. a° 1°
Bulle und Hanf fehlen
In plica rechts Nepal x
Sub plica links x Sy Veu g. S.
Rand oben Mitte dupl. S. V.
Ecke oben rechts ~~bo~~

In plica links in liederlicher Schrift: Rx apud arcem ceccan. XXI mens. april. prime ind. Mil.

x V; darunter in plica aversa

3720

Public Record Office London
Papal Bulls bundle 16 n. 5
Clausa
P. 20643 1272 Novembris 22
Gregorius X Eduardo -- regis Anglie primogenito
Felici ad nos
Apud Urbemveterem X. kl. Decembris a° 1°
Bulle an Hanf
Ränder mässig gross.

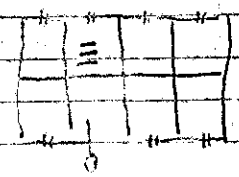

3721 (recto)

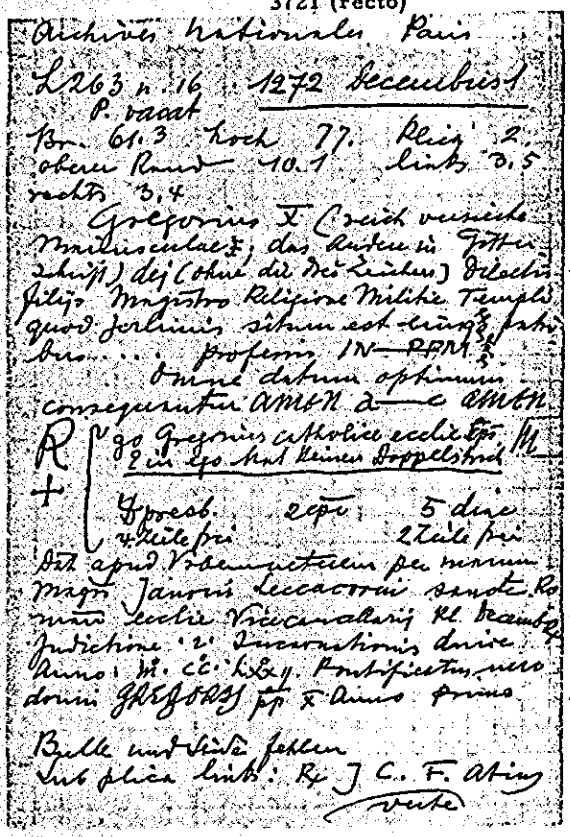

Archives Nationales Paris
L 263 n. 16 1272 Decembris 1
P. vacat
Br. 61.3 hoch 77. Breite 2.
oberer Rand 10.1 links 3.5
rechts 3.4

Gregorius X (Zeich. verziert. Majuscula; das Kreuz in Gitterschrift) dil(ecto) filio Magistro Religiose Militie Templi quod Jerusalem situm est eiusque fratribus ... Professis IV—RFM
Omne datum optimum
consequentur AMEN a—c AMEN

R + 99 Gregorius catholice ecclie Epc 2 in Epo hat kleines Doppelkreuz

Yposcb. 2 epc 5 dine
4 Zeile pri 2 Zeile pri

Dat apud Urbemveterem per manum Magri Janonis Leccacorvi sancte Romane Ecclie Vicecancellarij Kl Decembr Indictione 2a Incarnationis dnice Anno M. CC. LXX I. Pontificatus vero dni GREGORIJ pp X Anno primo

Bulle und Siegel fehlen
Sub plica links: Rg J C. F. Atin
verte

3721 (verso)

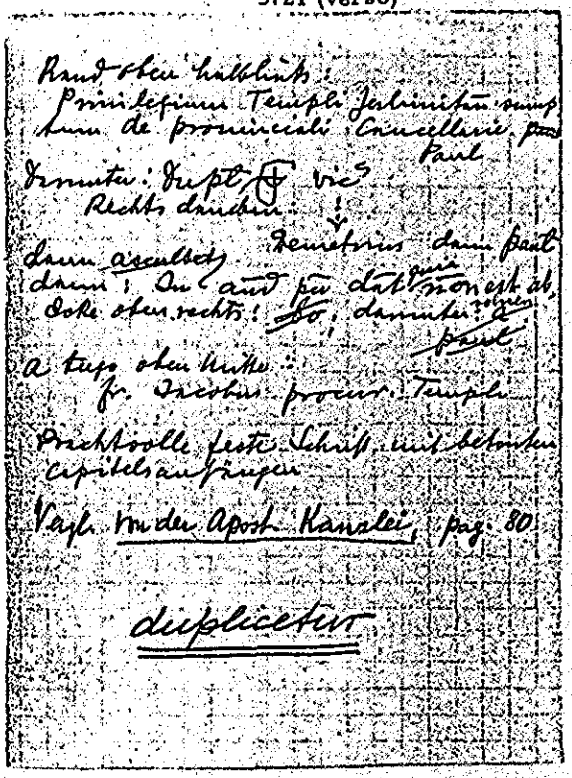

Rand oben halblinks:
Privilegium Templi Jerusalem cum hac de provisione Cancellarie pro Paul
Irmuter: Dupl ℔ vic
Rechts drunter: ✓
Demetrius dam Paul
dam: ascultet
dam: in and pro dat quia non est ab
Doke oben rechts: Lo, dam Paul
a tergo oben links:
fr. Dectus procur. Templi
Prachtvolle feste Schrift mit bebuchten Capitelsanfängen
Vgl. in der Apost. Kanzlei, pag. 80

dilplicetur

3722 (recto)

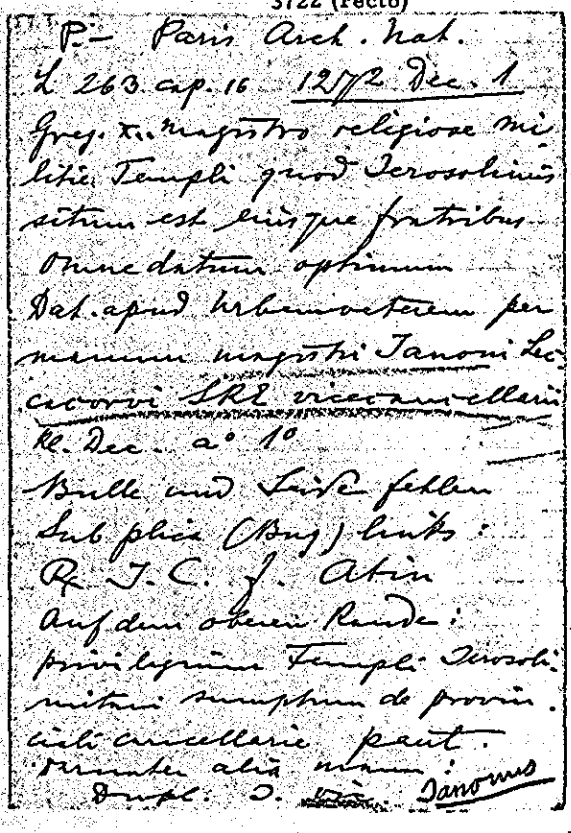

P— Paris Arch. hat.
L 263 cap. 16 1272 Dec. 1
Greg. X. magistro religiose militie Templi quod Jerosolimis situm est eiusque fratribus
Omne datum optimum
Dat. apud Urbemveterem per manum magistri Janonis Leccacorvi SRE vicecancellarii
Kl. Dec. a° 1°
Bulle und Siegel fehlen
Sub plica (Rog) links:
Rg J. C. F. Atin
Auf dem oberen Rande:
privilegium Templi Jerosolimitani cum plura de provisione dicti cancellarie pauli
primitus alias unam:
Dupl: D. Vic. Janonis

3722 (verso)

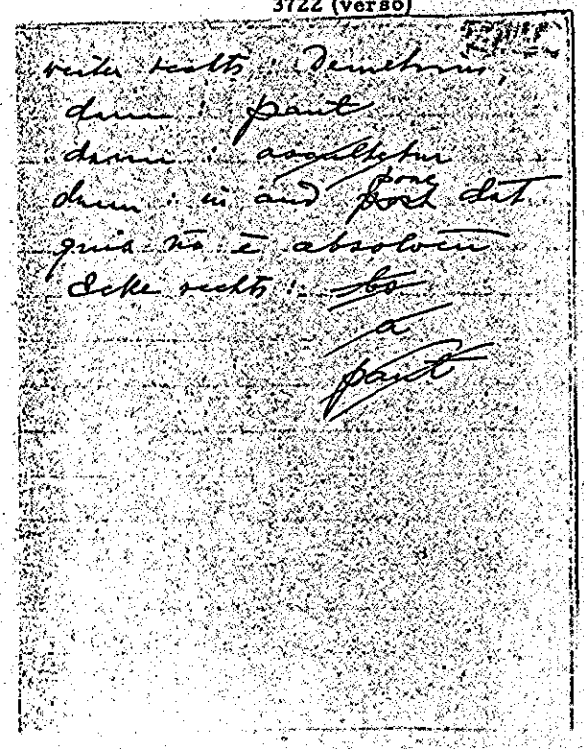

Rechts halbs: Demetrius
dam: Paul
dam: ascultetur
dam: in and pro dat
quia non est ab
Doke rechts: Lo
a
Paul

3723

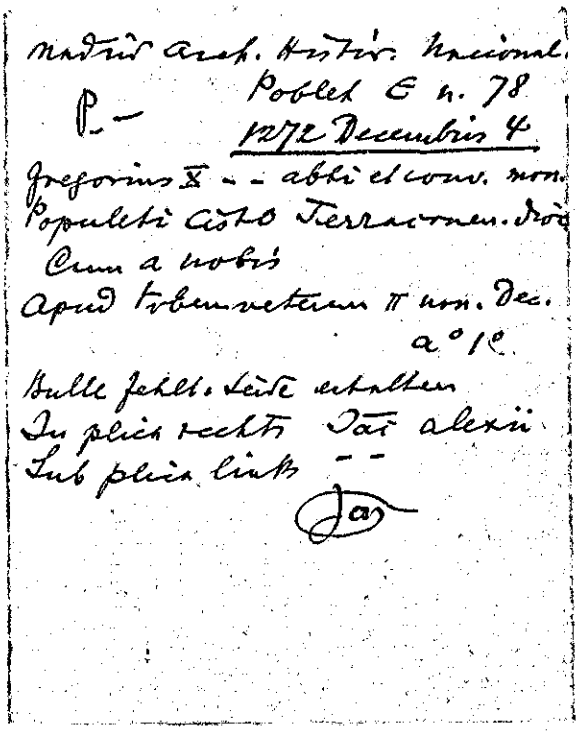

Madrid Arch. Histor. Nacional.
P. — Poblet E n. 78
1272 Decembris 4
Gregorius X — abbi et conv. mon.
Populeti Cisto Terraconen. dioc.
Cum a nobis
Apud Urbemveterem II non. Dec.
a° 1°
Bulle fehlt. Seide erhalten
In plica rechts Jac alexii
Sub plica links — —
Jac

3724 (recto)

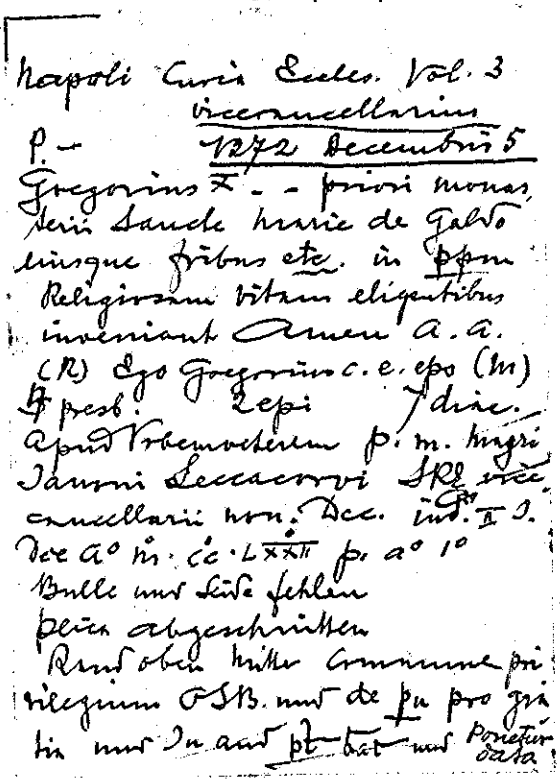

Napoli Curia Eccles. Vol. 3
vicecancellarius
P. — 1272 Decembris 5
Gregorius X — priori monasterii Sancte Marie de Galdo
eiusque fratribus etc. in ppm
Religiosam vitam eligentibus
inveniant Amen a. a.
(R) Ego Gregorius c. e. epo (M)
4 presb. 2 epi 7 diac.
Apud Urbemveterem p. m. Magri
Iannoni Seccacorvi SRE vice-
cancellarii non. Dec. ind. II I.
Dec a° m. cc. LXXII p. a° 1°
Bulle und Seide fehlen
plica abgeschnitten
Rand oben Mitte Commune privilegium OSB. und de pu pro gratia und In and pt bat und Ponetur data

3724 (verso)

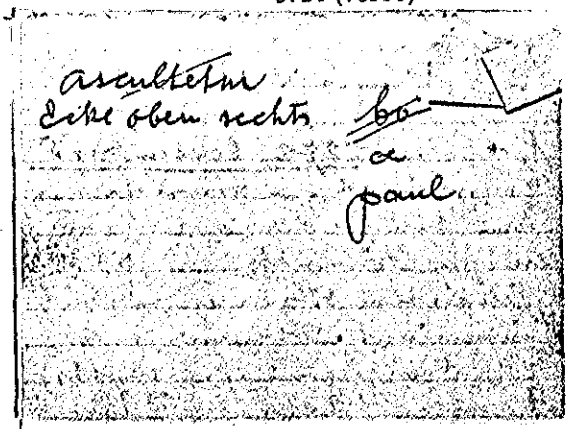

ascultetur
Ecke oben rechts bo
a
paul

3725

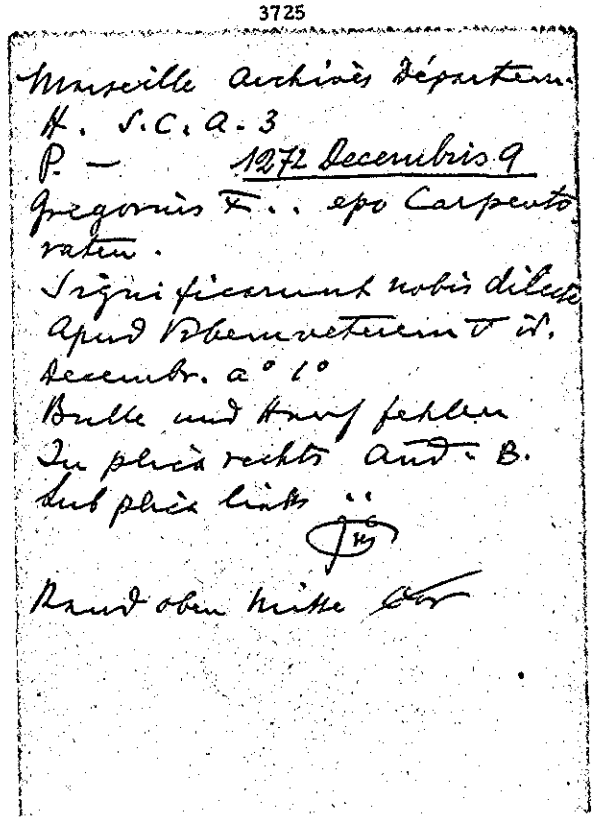

Marseille Archives Départem.
H. S. C. a. 3
P. — 1272 Decembris 9
Gregorius X .. epo Carpentoraten.
Significarunt nobis dilecte
Apud Urbemveterem V id.
Decembr. a° 1°
Bulle und Hanf fehlen
In plica rechts And. B.
Sub plica links ..
Jm
Rand oben Mitte Cor

3726

Archives Départem. Marseille
H. S. C. a. 3
P. — 1272 Decembris 9
Gregorius X .. epo Carpentoraten
Pervenit ad audientiam
Apud Vrbemveterem V id.
Dec. a° 1°
Bulle und Hanf fehlen
In plica rechts And. S.
Ecke oben rechts ~~bo~~
Sub plica links ..
JM

3727

Montpellier, Ville de Montp.
E V. Louvet 22 51
P. — 1272 Decembris 9
Gregorius X consulibus, consilio et communi Montispesulan.
De bone voluntatis
Lugdun. V id. Dec. a° 2°
Bulle an Hanf

Ohne jegliche Notiz
Erste Zeile frei

3728

Archives Nationales Paris
L 263 n. 17 1272 Decembris 12
Br. 30. hoch 22.2 Plica 2.5
oberer Rand 5.2 links 1.5
rechts 1.4
Gregorius X (Gitterschrift, Initiale ausgespart) .. abbati Conventui Monasterij Cluniacen ad Roman ecclesiam nullo medio pertinentis Matisconen dioc
Indemnitati nostre Monasterij
Dat apud Vrbemveterem II Id Decembris a° 1°
Bulle an feiner Seide
In plica rechts: F. aug
a tergo oben mitte:
Bonaspes de Ass)
Kleine eilige Schrift, mit gestr. Ligaturen, mit 3 betonten Satzanfängen
In 1. Zeile 1 betonter Buchstabe
Erste Linie für Gitterschrift und untere Oberlängen
cf. P. X 20649 – 20651

3729

Archives Nationales Paris
L 263 n. 18 1272 Decembris 12
Br. 31.8 hoch 23.2 Plica 3.7
oberer Rand 5.7 links 2,
rechts 2.
Gregorius X (Gitterschrift, Initiale ausgespart) .. abbati Monasterij Cluniacen ad Roman ecclesiam nullo medio pertinentis Matisconen dioc
Exigentibus tue devotionis
Dat apud Vrbemveterem II Id Decembris a° 1°
Bulle an sehr feiner Seide
In plica rechts abgerieben
Sub plica links: ...
Feste regelmässige Schrift, mit gestr. Ligaturen, mit 4 betonten Satzanfängen
In 1. Zeile 1 betonter Buchstabe
Erste Linie für Gitterschrift und untere Oberlängen
Je zwei Seitenlinien
cf. P. X 20649 – 20651

P. 20649*-51* Bud Staatsarchiv
St. Alban Urk h. 26 1272 Dec. 12
Greg. X .. abbati et conventui monasterii Cluniacen. ad Roman. eccliam nullo medio pertinentis Matisconen. dioc.
Indempnitati vestre monasterii
Apud Urbemveterem II id Dec. a° 1°
Bulle und Seide ausgerissen
In plica rechts D
Sub plica links JG (Monogr.) hoch durchstrichen abgekürztes
R[ota] Jo Vic[ecancellarius] J. Atrin II
Rundoben: duplic. f. abrit. Item bullata auscultetur cum alia S.-A. rechts Sto

Staatsarchiv Wien Chronol. P. —
1272 Decembris 13
Gregorius X .. primus mon. S. M. de Minnebach Lüttich ... ecclie ... in Ppm Religiosum virum eligentibus Amen a. Amen
(R.) Ego Gregorius catholice eccliē epc ss. (Rota)
4 presb. 2 epi 3 diac
Apud Urbemveterem p. m. magistri Iacobi Leodiensis SRē vicecanc. VI. Dec. ind. I Incarnac a° Mi·CC·LXXII p. v. domni GRēgorii pp X a° primo
Bulle fehlt Seide erhalten
Rand oben rote pro. cur S. Reg. und auscultetur und Ecke Sto
paut

3732 (recto)

Archives Nationales Paris
L 263 n. 7920 1272 Decembris 19
Br. 30.5 hoch 23.2 Plica 4.1 oberer Rand 5.1 links 1.4 rechts 1.3
Gregorius X (Gitterschrift, Initial verwischt) dilectis in Xpo filiabus .. abbatisse et conventui Monasterii Libere Abbatie iuxta Bellum locum Asterium ordinis Premonstrat. diōc
Cum a nobis
Dat apud Urbemveterem XIIII kl Januarii a° 1°
Bulle an feiner Seide
In plica rechts: .. a. S.
Sub plica links: ..
Rand oben rechts: Sto P. vacat
a tergo oben mitte: Cur
Summi Regis
Breite offene etwas eckige Schrift, mit Zier-Ligaturen (mit zwei Ausnahmen), mit 4 betonten Satzanfängen

3732 (verso)

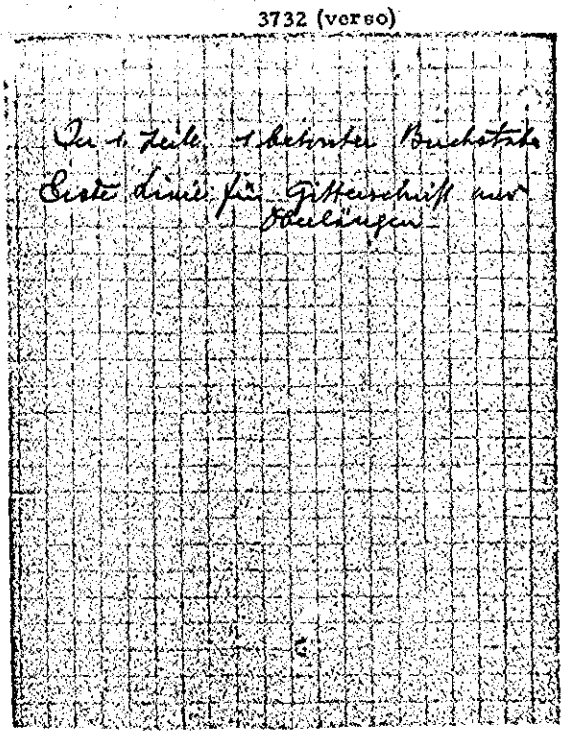

3733

Montpellier Ville de Montp.
E. V. Louvet 2794
P. — 1272 Decembris 31
Gregorius X populo Montis Pesulani
De fidelitate ac
Apud Urbemveterem II Kl. Jan. a° 1°
Bulle an Hanf
A tergo oben: de Camera
Credentialia für den Collector
censuum etc. Msg. Adigerius
de Parma scriptor noster ca-
nonicus Parmen.
Doppelte Seitenlinien
cf. 1272 Augusti 25

3734

Bayer. Haupt. Staatsarchiv
St. Emmeram fasc. 12
P. 20665 1273 Januarii 9
Gregorius X (Gitterschrift) Abbati
et Conventui Monasterij sancti
Emmerammi Ratisponen. ordinis
sancti Benedicti
Devotionis nostre precibus
Apud Urbemveterem V. Id. Janu-
arij anno primo
Bulle an Seide
In plica links: S. N. scrin.
Rand oben halblinks: dupl. F.
Mitte cf. Ecke rechts 60
Sub plica links: S
JM
Duplicat

3735

Bayer. Haupt. Staatsarchiv
St. Emmeram fasc. 12
P. 20665 1273 Januarii 9
Gregorius X (fette hässliche Gitter-
schrift) Abbati et Conventui Mo-
nasterij sancti Emmerammi
Ratisponen. ordinis sancti Benedicti
Devotionis nostre precibus
Apud Urbemveterem V. Id. Januarij
anno primo
Bulle an feiner Seide
In plica links: Angls
Sub plica links: S
Breite Ränder überall
Duplicat

3736

Public Record Office London
Papal Bulls bundle 16 n. 4
Clausa
R 20664 1273 Januarii 9
Gregorius X A. regine Anglie illustri
Sicut alie nostre
Apud Urbemveterem V. id. Jan. a° 1°
Bulle an Hanf

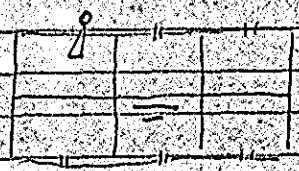

Oben ziemlich, unten recht
breiter Rand, an den Seiten
drei Finger breit.

3737

Staatsarchiv Wien Chronol.
P.— 1273 Januarii 13
Gregorius .. magro et fratribus
domus ord. militie Sci Jacobi
in Hispania
Solet annuere sedes
Apud Urbemveterem iv Jan.
a° 1°
Bulle an Seide
In plica . g. J.
Sub plica links — —
Rt C Mitt f. Abtis.
Rt F. Abtis. m
Rand oben Mitte
Präpt tres F. etc.

3738

Archives Nationales Paris
L 263 n. 21 1273 Januarii 18
Br. 39.5 hoch 21.2 Plica 4.2
oberer Rand 6.7 links 2.1
rechts 2.1
Gregorius X (Gitterschrift
Initiale ausgespart) — abbati
Conventui Monasterij Cluniacen
ad Romanam ecclesiam nullo medio
pertinentis Matisconen dioc
dilecti in conspectu
Dat apud Urbemveterem XV kl
Februarij a° 1°
Bulle an Seide
A tergo oben Mitte:
Bonaspes de Asy
Ohne alle Decorationen
Feste regelm. Schrift, mit gestr. Hilfs-
linien, mit 3 betonten Verlängerungen
In 1. Zeile 1 betonter Buchstabe
Erste Linie für Gitterschrift und unterer
Abteilungen
Papstnamen im Text nicht in Gitterschr.
Je zwei Seitenlinien P.x 20673

3739

Bayer. Haupt-Staatsarchiv
Indersdorf fasc. 5
P. 20675 1273 Januarii 23
Gregorius X. . Sebastico eccle
Augustens.
Ad audientiam nostram
apud Urbemveterem X. Kl. Febr.
Anno Primo
Bulle an dickem Hanf
In plica rechts: M. P.
Sub plica links: ..
M. P.
Rand oben nach rechts: Cat
Ecke oben rechts: bo
A tergo Ecke oben links: y.
Ausnehmend kräftige Linien
mit sehr breitem Griffel gemacht
Schlechte zitterige Schrift, am Schluss
zusammengedrängt

3740

Marseille Archives Départem.
H. S. K. C. a. 3
1273 februarii 20
Gregorius X
Oblatas hic. dil. in xpo filiabus
.. abbatisse et conventui mon
berte Marie de Rochetta ord
Sancti Damiani Arelaten. [illegible]
Solet annuere sedes
Apud Urbemveterem X kl.
Martii a° 1°.
Bulle fehlt Seide erhalten
In plica rechts .. a.
Sub plica links ..
Ecke oben rechts bo
Gestreckte Ligaturen
Schöne kräftige Schrift

3741

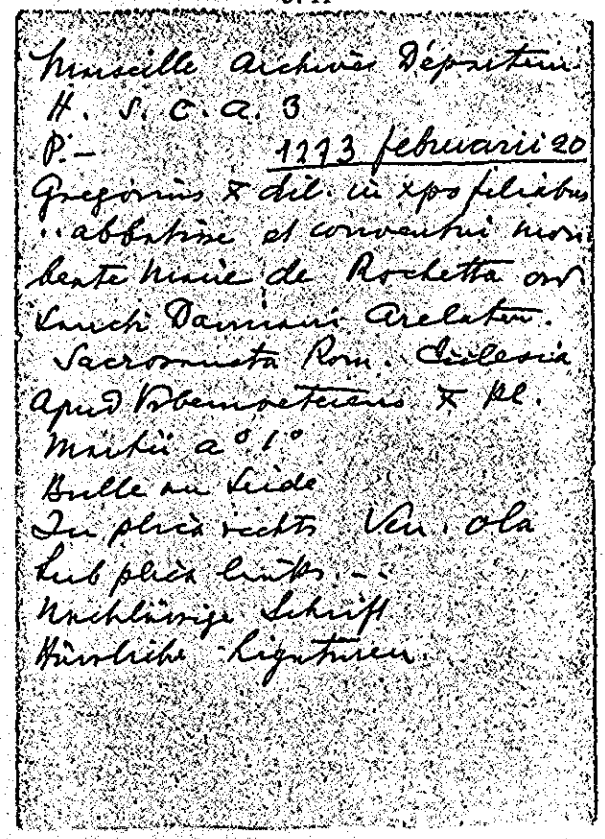

Marseille Archives Départem.
H. S. C. a. 3
P. – 1273 februarii 20
Gregorius ✠ dil. in Xpo filiabus
.. abbatisse et conventui mon.
beate Marie de Rochetta ord.
Cruciferorum Arelaten.
Sacrosancta Rom. Ecclesia
Apud Urbemveterem ✠ kl.
Martii a° 1°
Bulle an Seide
In plica rechts Ven. ola
Sub plica links .–.
Nachlässige Schrift
Kürzliche Signaturen

3742

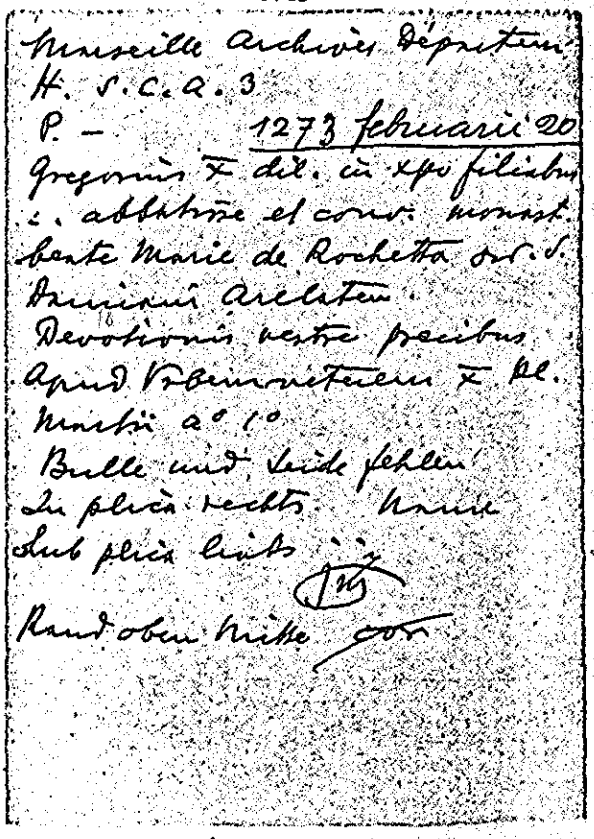

Marseille Archives Départem.
H. S. C. a. 3
P. – 1273 februarii 20
Gregorius ✠ dil. in Xpo filiabus
.. abbatisse et conv. monast.
beate Marie de Rochetta ord. S.
Damiani Arelaten.
Devotionis vestre precibus
Apud Urbemveterem ✠ kl.
Martii a° 1°
Bulle und Seide fehlen!
In plica rechts: Arnulf
Sub plica links .–.
Rand oben Mitte cor

3743

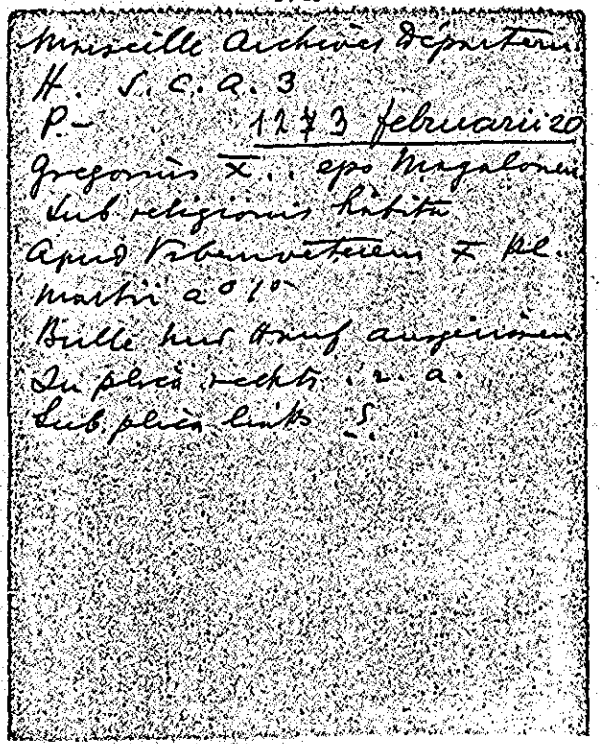

Marseille Archives Départem.
H. S. C. a. 3
P. – 1273 februarii 20
Gregorius ✠ .. epo Magalonen.
Sub religionis habitu
Apud Urbemveterem ✠ kl.
Martii a° 1°
Bulle hier wie auch anderen
In plica rechts .. a.
Sub plica links .–.

3744

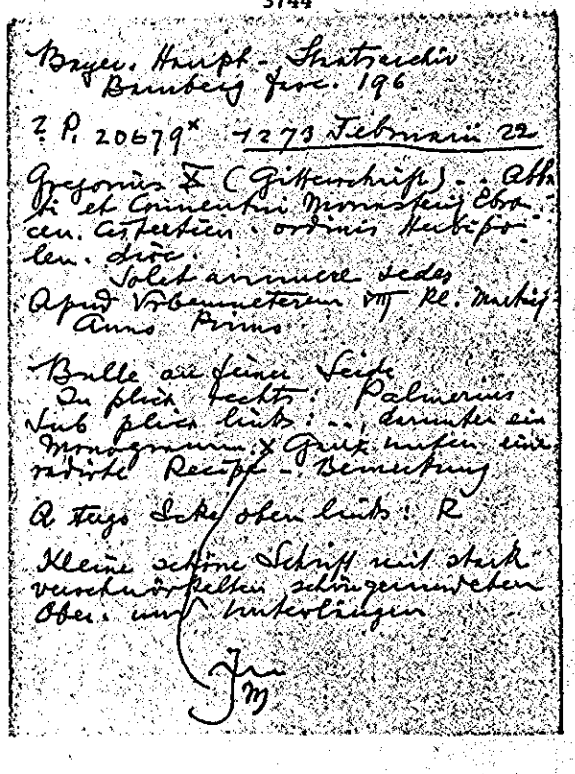

Bayer. Haupt-Staatsarchiv
Bamberg Fasc. 196
? P. 20679* 1273 Februarii 22
Gregorius ✠ (Gitterschrift) .. Abbati et Conventui Monasterij Ebracen. Cisterc. ordinis Herbipolen. dioc.
Solet annuere sedes
Apud Urbemveterem VIII kl. Martij
Anno Primo.
Bulle an feiner Seide
In plica rechts: Palmerius
Sub plica links: .., darunter ein Monogramm ✠ Gruß unleserlich
rötliche Reste – Benutzung
A tergo Sehr oben links: R
Kleine schöne Schrift mit stark verschnörkelten schlingenartigen Ober- und Unterlängen

3745

Public Record Office London
Papal Bulls bundle 16 n. 14
P 20 682 1273 Martii 1 Actum
Gregorius X ad certitudinem
presentium et memoriam futurorum
Quondam Henrici de
Actum apud Urbemveterem
in palatio nostro kl. Martii a° 1°
Bulle an Seide
In plica rechts P
de Cur

3746

Bayer. Haupt-Staatsarchiv
Herrenchiemsee fasc. 6
P. 20.683* 1273 Martii 5
Gregorius X .. Abbati sci Petri
Salzeburgen. ordinis sci Benedicti
Conquesti sunt nobis
Apud Urbemveterem III non. Martij
Anno Primo
Bulle an starkem Hanf
In plica rechts : .5.
Ganz kleines Mandat: 76.5 x 71.3
plica 2.0
Ungemein zierliche, feste, klare
Schrift. Ober- und Unterlängen
von gleicher Grösse

3747

Duplicetur vicecanc.
Archives Nationales Paris
L 263 n. 22 1273 Martii 21
Br. 52.2 hoch 36.9 Plica 4.9
oberer Rand 10. links 2.5
rechts 2.3
Gregorius X Carissimo in
Xpo. filio Ph. Regi Francorum
Illustri
Plenum adhibere te
Dat apud Urbemveterem XII kl
Aprilis a° 1°
Bulle und Hanf fehlen
In plica rechts : Jac Mut
Sub plica links :
Darunter auf
der plica :
Rf Jac Mut. F. Atin
Rand oben mitte : Dupl F vic
A tergo oben mitte : G. de Castro mell
Prachtvolle feste Schrift
mit einem betonten Buchstabe
Erste Linie für Oberlängen
Vergl. Vonder Apost. Kanzlei, pag. 79

P. vacat

3748

P.— Paris Arch. Nat.
L 263 cap. 22 1273 Martii 21
Greg. X Ph. regi Francorum
Plenum adhibere te
Apud Urbemveterem XII kl. Apr.
a° 1°
Bulle und Hanf fehlen
In plica rechts : Jac Mut
Rand oben links : Dupl. F. vic
Sub plica links :
Sub plica links H. D (Bug) f. Rf Jac
Mut F. Atin
263 cap. 14 ter : triplicetur vic
L. 264 cap. 42 ter : fiant viginti vic
Sub plica (Bug) Verteilung der
selben 5 Scriptoren

3749 (recto)

[Datum]
Paris Archives Nationales
J 448 n. 95
Breite 32. Randlinks 1.9 rechts 2.1
Höhe 22.8 Randoben 5.1 plica 3.5
Erste Linie für Oberlängen / Je eine Seitenlinie
P. vacat 1273 Martii 23
Gregorius X Carmo in xpo filio
Illustri Regi Francie
Serenitatis Regie petitio
Dat. apud Vrbemueterem X Pl Aprelis / a° 1°
Bulle an Hanf
In plica rechts: paul
Sub plica links: ...
duplicetur F. Atim
verte

3749 (verso)

Randoben halblinks:
dupl F. V.
Rechts radirte I. e. m.
Feste prachtvolle fette Schrift

3750

duplicetur [Datum]
Paris Archives Nationales
J 448 n. 95 bis
Breite 29.1 Randlinks 1.3 rechts 1.3
Höhe 20.5 Randoben 3.9 plica 4.4
Erste Linie über den Oberlängen
Je eine Seitenlinie
P. vacat 1273 Martii 23
Gregorius X ut in n. 95
Dat apud Vrbemueterem / X Pl Aprelis a° 1°
Bulle an Hanf
In plica rechts: G. aly.
Sub plica links: ...
A tergo oben Mitte:
Marcus de Cumis pro Rege Franc
duppl
V. C.
fette kleine Schrift

3751 (recto)

Rx
Paris Archives Nationales
J 683 n 2
Breite 27.9 Randlinks 1.7 rechts 1.9
Höhe 20. Rand oben 5.7 plica 3.6
Erste Linie für Gitterschr. und Oberlängen / Je eine Seitenlinie
P. vacat 1273 Martii 23
Gregorius X (Gitterschr) Carmo in xpo filio. Phi. Illustri Regi Francie
Celsitudinis tue merita
Dat apud Vrbemueterem X Pl Aprilis a° 1°
Bulle an feiner Seide
In plica rechts: d.
Ecke oben links: Rx
verte
A tergo oben Mitte:
Marcus de Cumis pro Rege Francie

3751 (verso)

Darunter mit sehr dickem Strich

R cap° c° x LVII

Prachtvolle feste Schrift

3752 (recto)

Paris Archives Nationales
J 685 n. 42
Breite 31.6 Rand links 2.1 rechts 2.1
Höhe 22. Rand oben 4.6 plica 4.2
Erste Linie für Gitterschr und Oberlängen / Je eine Seitenlinie
P. vacat 1270 Martii 23
Gregorius X (Gitterschr) Carmo in xpo filio Phy. Regi Francie Illustri
Quia pronii sunt
Dat apud Vrbem veterem X kl Aprilis / a° 1°
Bulle an Seide
In plica links: O. Land F. g.
Sub plica links: ..
Ecke oben links: R verte

3752 (verso)

A tergo oben Mitte:
Marcus de Cunis pro Rege Franc
Sehr schöne regelm. feste Schrift

3753 (recto)

Paris Archives Nationales
J 686 n. 77
Breite 33.6 Rand links 2.1 rechts 2.1
Höhe 21.7 Rand oben 5.4 plica 3.2
Erste Linie für Gitterschr und Oberlängen / Je eine Seitenlinie
P. vacat 1270 Martii 23
Gregorius X (Gitterschr) Carmo in xpo filio Phy Illustri Regi Francie
Cum in te
Dat apud Vrbem veterem / X kl Aprilis a° 1°
Bulle an Seide.
In plica rechts: Paul
Sub plica links: ...
Ji verte

3753 (verso)

Rand oben links: ~~consta~~
consul. ⁊ ser. quod pp. h
no

à tergo oben mitte:
Marcus de Cumis
pro Rege Francie

Sehr schöne feste fette Schrift

3754 (recto)

ascultata innouata
duplicetur
Paris Archives Nationales
J 689 n. 129 (4
Breite 33.8 Rand links 2.1 rechts 2.2
Höhe 25.6 Rand oben 5.4 plica 4.8
Erste Linie für Gitterschr. und kleinere Oberlängen / Je 1 Seitenlinie
P. vacat 1273 Martii 23
Gregorius X (Gitterschrift) Carmo in xpo filio Phy. Illustri Regi Francie
Solet annuere sedes
Dat apud Vrbemueterem X ~~Kl~~
Aprilis / a° 1°
Bulle an Seide
In plica rechts: paul
Sub plica links: ..
Ja (verte

3754 (verso)

Sub plica links:
R. O. ~~Sand~~ F Ann
F Ann

Rand oben links: dupl F.V.
Rand oben mitte: Innouata
ad recto quodam temperamento
Daneben:
ascult. ⁊ videat. tempera-
mentum
Sehr schöne fette kleine Schrift

3755 (recto)

Paris Archives Nationales
J 690 n. 132 (2
Breite 31.6 Rand links 1.3 rechts 1.1
Höhe 22.8 Rand oben 3.6 plica 2.4
Erste Linie über den Oberlängen
Je eine Seitenlinie
P. vacat 1273 Martii 23
Gregorius X .. sancti Dionisij in Francia Parisien. Dioc. et ..
Sci Germani de Pratis iuxta Parisius Monasteriorum abbatibus
Habet in nobis
Dat apud Vrbemueterem X ~~Kl~~
Aprilis a° 10
Bulle an Hanf
In plica rechts: b. a
Sub plica links: ---- (verte

3755 (verso)

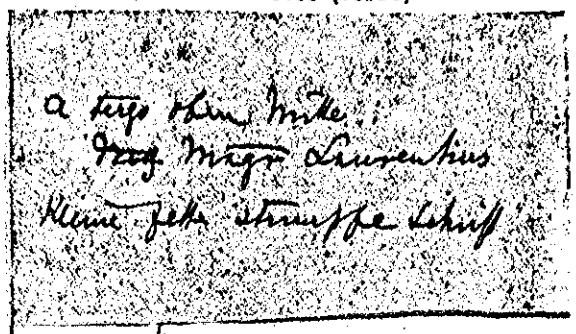

a tergo oben Mitte:
~~Mag~~ Magr Laurentius
Kleine fette strumpfe Schrift

3756 (recto)

duplicetur inovata

Paris Archives Nationales
J 690 n. 132 4
Breite 38.4 Rand links 2.2 rechts 2.4
Höhe 28.5 Rand oben 6.5 plica 4.4
Erste Linie für Gitterschrift und Oberlängen / Je eine Seitenlinie.
P. vacat 1273 Martii 23
Gregorius X (Initiale verz. Gitterschrift) Carmo in xpo filio Phi Illustri Regi Francie
Habet in nobis
Dat apud Vrbemueterem X ~~Pl~~ Aprilis / a° 1°
Bulle an feiner Seide
In plica rechts: Paul
Sub plica links: ...s
J° verte

3756 (verso)

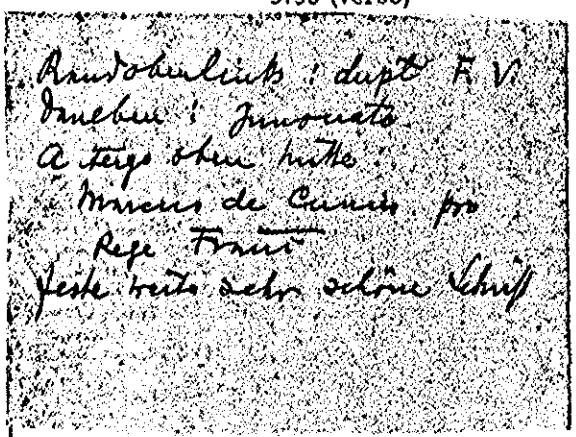

Randobenlinks: dupl F. V.
Daneben: Innovata
A tergo oben Mitte:
Marcus de Cunis pro Rege Franc
feste weite sehr schöne Schrift

3757 (recto)

duplicetur

Paris Archives Nationales
J 690 n. 132 5
Breite 35.8 Rand links 2. rechts 2.4
Höhe 27.3 Rand oben 5.2 plica 3.1
Erste Linie für Oberlängen /
Je eine Seitenlinie
P. vacat 1273 Martii 23
Gregorius X .. Sci Dyonisij in Francia Parisien dioc et .. Sancti Germani de Pratis iuxta Parisius Monasterio Rx abbatibus.
Habet in nobis
Dat apud Vrbemueterem X ~~Pl~~ Aprilis / a° 1°
Bulle an Hanf verte
In plica rechts: paul
Sub plica links: ....s
B F Albin

3757 (verso)

Rand oben links: duplicz. V.
A tergo oben Mitte:
Marcus de Cumis pro Rege
Franc
Feste kleine fette sehr schöne
Schrift

3758

Paris Archives Nationales
J 690 n. 132 C
Breite 31.7 Rand links 1.2 rechts 1.2
Höhe 22. Rand oben 3.8 plica 3.2
Erste Linie für Gitterschr und
kleinere Oberlängen / je 2 Seitenlinie
P. vacat 1273 Martii 23
Gregorius X (Gitterschrift) Carmo
in xpo filio Phi. Illustri Regi
Francie
Habet in nobis
Dat apud Urbemveterem X. Kl
Aprilis a° 1°
Bulle an feiner Seide
In plica rechts: b. a.
Sub plica links: - - -
fette kleine stumpfe Schrift

3759 (recto)

P. — Paris Arch. Nat.
J 695 cap. 175 + 1273 Martii 23
Greg. X .. S. Dyonisii in Francia
parisien. dioc. et S. Germani
de Bratis iuxta Parisius mona-
teriorum abbatibus
Cum sicut ex
Apud Urbemveterem X Kl.
Aprilis a° 1°
Bulle an Hanf
In plica rechts p? Cum
Sub plica links !
" " Bug ausgestrichen
J. Atin
Rand oben links: K und
R Franc dann Mitte
Rescribatur sub (hodierna data)
et h n cassetur (hec non arctur) verte

3759 (verso)

A tergo procurator und
Sept
cap. CXLVIIII

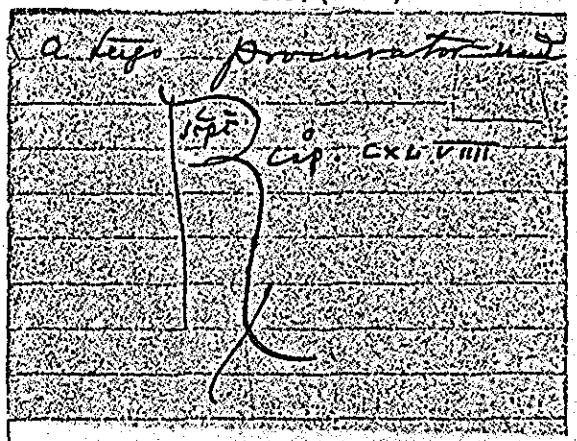

3760

Archives Nationales Paris

L 263 n. 23 1273 Martii 23

Br. 30.7 hoch 19.5 Plica 4.6
oberer Rand 6.3 links 2.4
rechts 2.2

Gregorius X Archiepis et Epis
ac Dil. filijo Decanis Archidiaconis
officialibus ac viris aliis ecclie
Bethlem per Regnum Francie constitutis
Ex parte carissimi
Dat apud Vbemmetteram X kl aprilis
a° 1°

Bulle an Hanf links
In plica ~~rechts~~ : P. Laud
Sub plica links : ..
Jok
A tergo oben mitte :
Marcus de Cumis pro
Rege Francie
Grosse sehr schöne feste Schrift
mit einem variierten Buchstaben
Erste Linie für Oberlängen

P. Vacat

3761 (recto)

asculteur unovata

Paris Archives Nationales

J 585 n. 57

Breite 23.7 Rand links 1.5 rechts 1.5
Höhe 21.2 Rand oben 4.5 plica 3.3
Erste Linie für Oberlängen / Je
linie Seitenlinie

P. vacat 1273 Martii 24

Gregorius X Carmo in xpo filio
Phi. Illustri Regi Francie
Et si desideremus
Dat apud Vrbemvetteram VIIII kl
Aprilis a° 1°

Bulle an Hanf
In plica rechts : Paul
Sub plica links : ..

Rand oben mitte : Invocata
remoto de sentetiis hominis
und asculteur

3761 (verso)

A tergo oben mitte :
Marcus de Cumis pro Rege
Franc
Kleine sehr schöne Schrift

3762

Archives Nationales Paris

L 263 n. 24 1273 Martii 28.

Br. 24.5 hoch 17.9 Plica 2.6
oberer Rand 4.1 links 1.3
rechts 1.3

Gregorius X (Gitterschrift
Initiale ausgesport.) ... Priori
et Conventui Monasterij [illegible] Mo-
nasterij de Campis Parisien Cisterc
cien ordinis
Cum a nobis
Dat apud Vrbemvetteram V kl
Aprilis a° 2°

P. Vacat

Bulle an feiner Leide
In plica rechts : Rep ...
Sub plica links : ..

Ecke oben rechts : bb
A tergo Ecke oben links
" oben mitte :
Enge kleine feste Schrift
mit gestr. digestrum
mit + Abstrichen Ostanfängen
Die 1. Zeile 1 schönster Buchstabe
Erste zwei Linie fehlt

n. Baldwini
p. 6

3763

Bayer. Haupt-Staatsarchiv
Heilig Geistspital München

P. vacat 1273 Martii 29

Gregorius X – – Rectori et fratribus Hospitalis sci Spiritus de Monaco Frisingen. dioc.
Cum a nobis
Apud Urbemueterem IIII kl. Aprilis anno Secundo

Gutgeprägte Bulle an feiner Seide
In plica rechts: Pe (?) Ro
Sub plica links: S
– – –

Ganz kleine und dünne Schrift mit grossen Ober- und Unterlängen. Fällt sehr aus dem gewöhnlichen Schriftbild heraus

3764

Bayer. Haupt-Staatsarchiv
München Chorstift fasc. 1.

P. 20705 1273 Martii 29

Gregorius X (Gitterschrift) – – Epo Frisingen.
Cum a nobis
Apud Urbemueterem IIII kl. Aprilis anno Secundo

Bulle an sehr feiner Seide
In plica rechts: Jac Jmf
Sub plica links: – – – I und quer unten: Pt M. de Rocc F. atin.

Rand oben links: dupl. f. v.
Rand oben Mitte: Pt
Ecke oben rechts: lx

Sehr schwungvolle schöne Schrift
Schmale Seitenränder

3765 (recto)

Paris Archives Nationales
J 684 n. 31
Breite 29.2 Randlinks 1.6 rechts 1.8
Höhe 21.7 Randoben 5.4 plica 3.2
Erste Linie für Gitterschr. und Oberlängen / Je eine Seitenlinie
P. vacat 1273 Martii 30
Gregorius X (Gitterschr.) Carmo in xpo filio Ph. Regi Francorum Illustri
Progenitorum tuorum memoriam
Dat. apud Urbemueterem / III kl Aprilis a° 2°
Bulle an feiner Seide
In plica rechts: . S.
Sub plica links: . . . S
verte

3765 (verso)

A tergo oben Mitte:
Marcus de Carnis pro Rege Francorum
Sehr schöne kleine regelm. Schrift

3766

(Datum)

Paris Archives Nationales
J 690 n. 132 (3)
Breite 30.2 Rand links 1.4 rechts 1.3
Höhe 19.9 Rand oben 4.2 plica 3.8
Zwei frei Linien über den Oberlängen
Je eine Seitenlinie
P. vacat 1273 Martii 31
Gregorius X .. abbati Monasterij
Sancti Dyonisij in Francia Pari
sien dioc
Cum sicut ex
Dat apud Urbemeterem II kl
Aprelis / a° 2°
Bulle an Hanf
In plica rechts: G. aly
Sub plica links: ---
A tergo oben Mitte: Marcus de Cumis
pro Rege Franc

3767 (recto)

(Datum) duplicetur

Paris Archives Nationales
J 690 n. 132 (7)
Breite 36.2 Rand links 2.1 rechts 1.9
Höhe 25.3 Rand oben 5.7 links 4.6
Erste Linie für Oberlängen
Je eine Seitenlinie
P. vacat 1273 Martii 31
Gregorius X .. abbati Monaste
rij Sancti Dyonisij in Francia
Parisien dioc
Cum sicut ex
Dat apud Urbemeterem II kl Apre-
lis / a° 2°
Bulle an Hanf
In plica rechts: Paul
Sub plica links: ...
Fatin

3767 (verso)

Rand oben links: dupl F ...
A tergo oben Mitte:
Marc de Cumis pro Rege Fran
Kleine fette stumpfe Schiff

3768

Public Record Office London
Papal Bulls bundle 16 n. 25
P. 20712 1273 Aprilis 1
Gregorius X Ad perp. rei memoriam
Nephandum scelus sceleste
Actum in palatio nostro
Urbeveter kl. Aprilis a° 2°
Bulle an Seide

Duplicat n. 26
Triplicat n. 29

3769

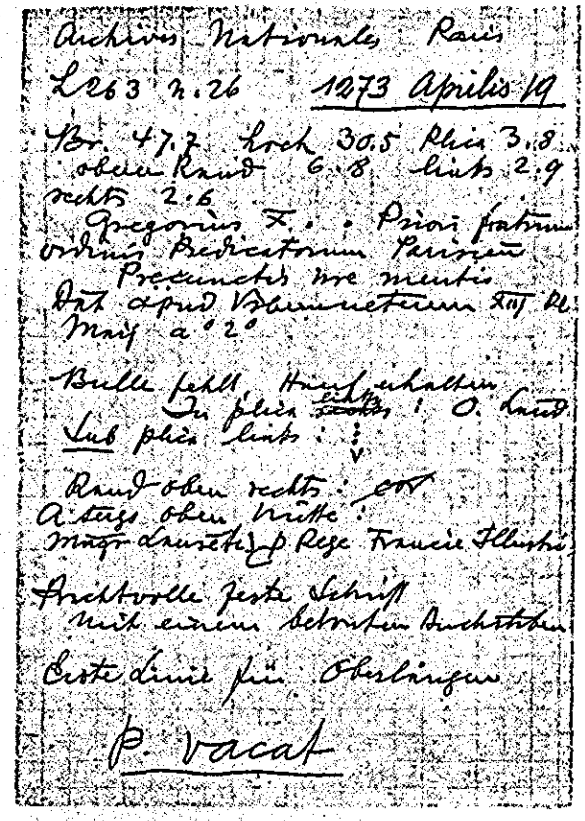

Archives Nationales Paris
L 263 n. 26 1273 Aprilis 19
Br. 47.7 hoch 30.5 Plica 3.8
oberer Rand 6.8 links 2.9
rechts 2.6
Gregorius X. : Priori fratrum
ordinis Predicatorum Parisien
Preces tuis tue mentis
Dat apud Vbemmeterem XIIII Kl.
Maij a° 2°
Bulle fehlt, Hinweis haltlos
In plica rechts : O. Laud
Sub plica links : ::
v
Rand oben rechts : CCV
A tergo oben Mitte :
Magr Laurentius p Rege Francie Illustri
Breitvolle feste Schrift
mit einem betonten Buchstaben
Erste Linie für Oberlängen
P. Vacat

3770

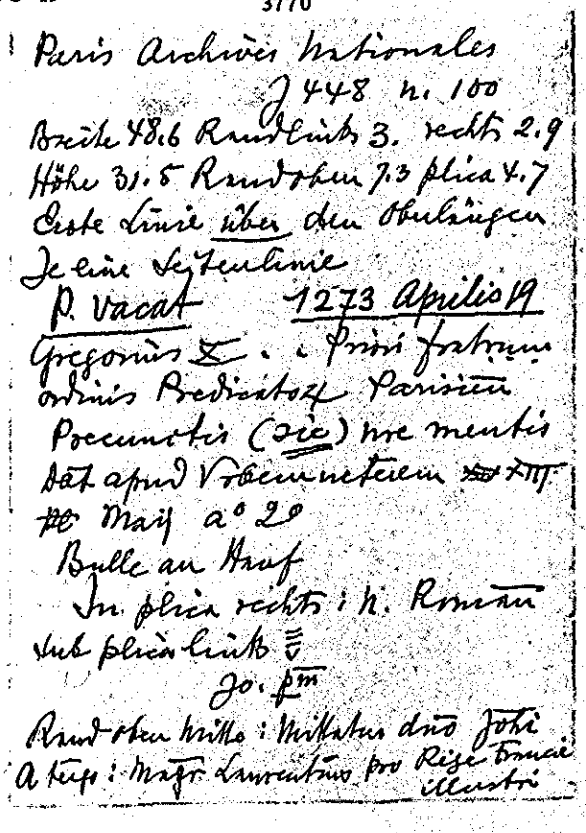

Paris Archives Nationales
J 448 n. 100
Breite 48.6 Rand links 3. rechts 2.9
Höhe 31.5 Rand oben 7.3 plica 4.7
Erste Linie über den Oberlängen
Je eine Seitenlinie
P. Vacat 1273 Aprilis 19
Gregorius X. : Priori fratrum
ordinis Predicatorum Parisien
Peccuntis (sic) tue mentis
Dat apud Vbemmeterem XIIII
Kl Maij a° 2°
Bulle an Hanf
In plica rechts : N. Romani
Sub plica links ≡
v
Jo. Pm
Rand oben Mitte : Mittatur dno Joh
A tergo : Magr Laurentius pro Rege Francie
illustri

3771 (recto)

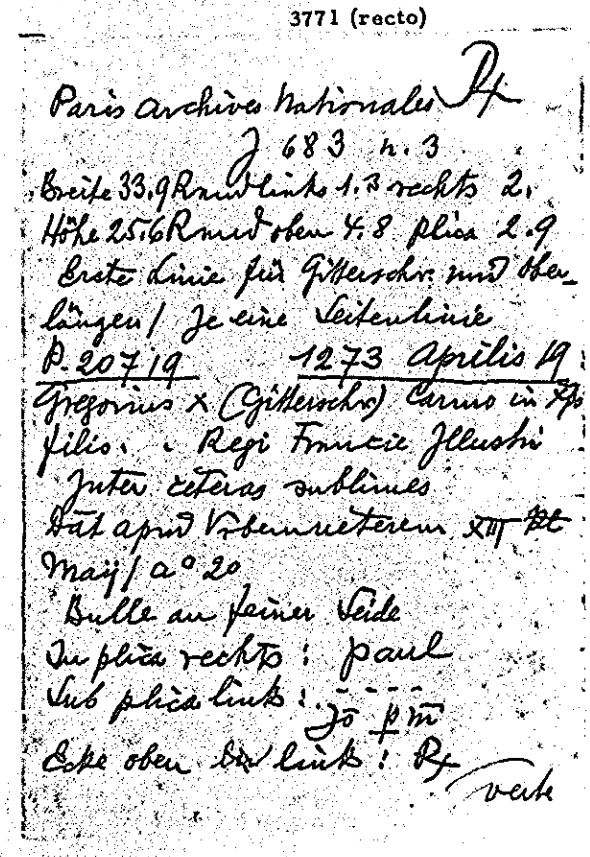

Paris archives Nationales Pf
J 683 n. 3
Breite 33.9 Rand links 1.3 rechts 2.
Höhe 25.6 Rand oben 4.8 plica 2.9
Erste Linie für Gitterschr. und Ober-
längen / Je eine Seitenlinie
P. 207 19 1273 Aprilis 19
Gregorius X (Gitterschr) Carissimo in Xpo
filio . Regi Francie Illustri
Inter ceteras sublimes
Dat apud Vbemmeterem XIII Kl
Maij / a° 2°
Bulle an feiner Seide
In plica rechts : paul
Sub plica links : ::
Jo Pm
Ecke oben li links : Pf

3771 (verso)

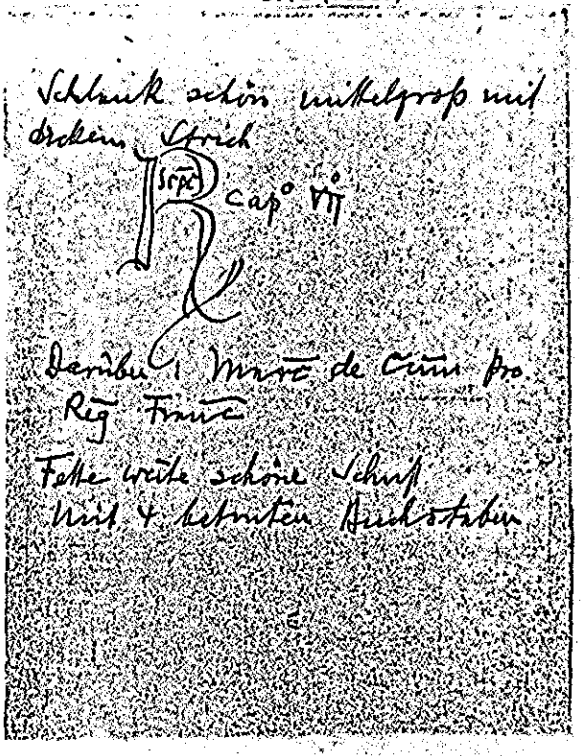

Schrift schön mittelgroß mit
dickem Strich
Scpc cap° VII
Dilecto filio magro de Cem pro
Rege Franc
Fette breite schöne Schrift
Viele betonten Buchstaben

3772

de Curia

Archives Nationales Paris.

L263 n. 27 1273 Aprilis 20

Br. 6 4. hoch 45.2 plica 3.
oberer Rand 7.1 links 2.8
rechts 2.3
Gregorius X fratribus ordinis
Predicatorum Inquisitoribus here-
tice pravitatis in Regno Francie
deputatis auctoritate aplica et in
posterum deputandis
Pre cunctis nre
Dat apud Vrbemveterem XII Kl
Maij a° 20

Bulle fehlt, Hanf erhalten
In plica rechts: F. R
de. curia.
A tergo oben mitte: Predicator

Kleine regelm. Schrift

Mit einem betrübten Buchstaben
Erste freie Linie zwecklos

Je zwei Seitenlinien

P. 20720

3773 (recto)

videat eam Dnus Rx

Paris Archives Nationales
J 686 n. 71
Breite 27.7 Rand links 1.7 rechts 1.7
Höhe 19.9 Rand oben 4.6 plica 2.8
Erste Linie für Gitterschr und
Oberlängen / Je eine Seitenlinie
P. vacat 1273 Aprilis 20
Gregorius IX (Gitterschr) Carmo
in xpo filio . . Regi Francorum
Illustri
Illa filialis devotio
Dat apud Vrbemveterem XII
Kl Maij / a° 20
Bulle an feiner Seide
In plica rechts: Paul
Sub plica links: Jo pm
vate

3773 (verso)

Ecke oben links: Rx
Rand oben mitte: videat eam
dns y
A tergo oben mitte:
Marcus de Cumis pro Rege Francie
darunter schwungvoll schön

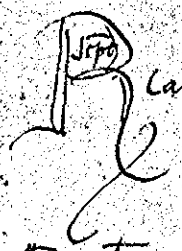

Cap° . VIIII

Fette stumpfe regelm. Schrift

3774

P. – Paris Arch. Nat.
J 697 cap. 34 1273 Aprilis 29

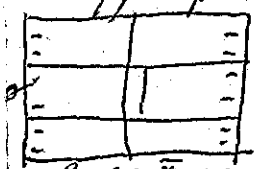

Schnitte gehen
nicht in die
Schrift

greg x .. regi Francie
illustri
Hiis que dilecti
Apud Urbemveterem
III Kl. Maii a° 20

3775

Archives Nationales Paris
L 263 n. 28 1273 Maii 1

Br. 22.8 hoch 17.7 Plica 2.9
oberen Rand 4. links 1.3.
rechts 1.3.
Gregorius X C Gitterschrift
Untiale ausgespart) . . Maiori
Ministro et fratribus domus de Cer
no frigido ordinis sce Trinitatis
et Captivorum Melite dioc
Volet a nonnullis
Dat apud Vrbemvetere Id maij
a° 2°
Bulle und Leide fehlen
In plica rechts: Br auc
Sub plica links: – –
Ecke oben rechts: ~~bo~~
A tergo oben mitte: P. de Vorles

Schöne regelm. Schrift, mit gestr. diphthongen, mit viel betonten Satzanfängen
Die 1. Zeile 4 betonte Buchstabe
4te Linie für Gitterschrift

P. vacat

3776

Madrid Arch. Histór. Nacional
Navarra Leire 14 E
P. –
1273 Maii 6
Gregorius X . . Toletan. et . .
Terraconen. archiepis
Sua nobis dilecti
Ap. Vrbemvetere II non Maii
a° 2°
Bulle und Kauf fehlen
In plica rechts: A. G.
Sub plica links
xxxv – Ro

Kleine, prachtvolle, runde Schrift ziemlich geschlossen, mässige Wortabstände, deutliche Ober- und Unterlängen ohne breite Schnörkel. Sehr wenige Abkürzungen

3777

Madrid Arch. Histór. Nacional
Navarra Leire 16 C
P. –
1273 Maii 6
Gregorius X . . illustri regi Navarre
Ille sinceros dilectionis
Apud Vrbemvetere II non. Maii a° 2°
Bulle fehlt. Kauf erhalten.
In plica rechts: S.
Sub plica links xl
Jy darunter
unten f. atin. Rt Paut Reat
Rand oben links
dupt vic
Rand oben mitte oft und
deus R card. mun. ut in at
darunter suppt Art et hoc vi-
deatur in iota quod et in prima

3778

Archives Nationales Paris
L 263 n. 29 1273 Maii 7

Br. 22.1 hoch 22. Plica 3.9
oberen Rand 4.9 links 1.5
rechts 1.8
Gregorius X C (viele Gitterschr.
Untiale ausgespart) . . Minis-
tris et fratribus domus ordinis
sce Trinitatis et Captivorum
Parisien
Cum a nobis
Dat apud Vrbemvetere non
Maij a° 2°
Bulle an Leide
In plica rechts: B. pusu
Sub plica links: – –
Jo pm
Ecke oben rechts: ~~bo~~
A tergo oben mitte: Ph de Soules

Viele schöne Schrift, mit gestr. Diphthongen mit 4 betonten Satzanfängen. Die 1. Zeile 4 betonte Buchstabe
Erste Linie für Gitterschrift und unsere Oberlängen

P. vacat

3779

Staatsarchiv Wien Chronol.
P.- 1273 Maii 7
Gregorius X Friderico Sal.
ceburgen. archiepo
Rationis oculis intuentes
Apud Urbemveterem non
Maii a° 2°
Bulle an Hanf
In plica rechts Jo parm
Sub plica links
Jo pm
A tergo oben Mitte
dick klein
cáp

3780

Archives Nationales Paris
L 263 n. 30 1273 Maii 15
Bre 27.7 hoch 20. Plica 3.4
oberer Rand 4.8 links 1.9
rechts 1.7
Gregorius X. Abbati Monasterij sancti Dionisij in Francia ad Romanam Ecclesiam nullo medio pertinentis ordinis sancti Benedicti Parisien. dioc.
Exhibita nobis tua
Dat apud Urbemveterem 7° Maij a° 2°
Bulle an Hanf
In plica links: O. Krzd
Sub plica links: S
A tergo oben Mitte: G. Talbot
Mittelgrosse sehr schöne Schrift
Mit einem bemalten Buchstaben
Liste Linz für Oberlungen
P. vacat

3781

Staatsarchiv Wien Klosterurk
P. 21731 1273 Maii 15
Gregorius X dil. in xpo filiabus
.. magistre monast. de Dalzan
eiusque etc. in ppm
Pulcritudinis virginibus que
Amen a amen
R. Ego Gregorius catholice eccle
epo ss m
2 presb. 1 ep 4 diac
Apud Urbemveterem p.m. magri
Bonomi Leccavacci SRE vicecancellarii 15 Maii ind.
prima Dat. Nice anno nono. Cal.
Lxxiii p.v. Domi GR. ppx a° 2°
Bulle an Seide
Randoben links cõe priv. ord.
fri Aug. Paul.
Mitte: ascult mor
Dy and. pz Dat. apposita
Ecke oben rechts
Paul

3782

Madrid Arch. Histór. Nacional
Orden de La Merced h. 6
Abschrift Vicecancellarius
P. - 1273 Maii 21
Gregorius [illegible] X Mag. domus s.
Marie de mercede Captivorum
eiusque fratribus etc. in ppm
Religionem vitam eligentibus
inveniri Amen
Ego Gregorius C. S. 2. ss
2 presb. 1 ep 3 diac
Dat. apud Urbemveterem p.m.
magri Nicolai Joannoni Leccavacci SRE vicecanc. XII kl. Junii ind. I a° 1273 p. a° 2°

3783

Barcelona Catedral (Vol. 1)
Privilegiorum pontificum
Abschrift vicecancellarius
P.— 1273 Maii 21
Gregorius [X] dil. filiis magnifice
domus S. Marie de Mercede Captivorum eiusque fratribus tam presentibus etc. in ppm
Religionem etc.
2 presb. 1 ep. 3 diac
Ap. Urbemvet. p. m. magri Jacobi Leccavori SRE vicecancell.
XII Kl. Iunii ind. 1a I. D. a° 1273
pontif. a° 2°

3784

Staatsarchiv Wien Klosterneuk.
P. 20737 1273 Maii 23
Gregorius X. . magistro monast. Cholesovicen. eiusque fratribus etc. in ppm
Religionem vitam eligentibus
Amen a amen
R. Ego Gregorius catholice eccl.
ep. ss m
2 presb. 1 ep. 4 diac.
Apud Urbemvetum p. m. magri Jacobi Leccavori SRE vicecancellarii X Kl. Iunii indict. prima Anno D. a° M° CC. LXXII. p. o. Domni GREG. pp. X a° secundo
Bulle an Seide
Inplica mitte . S.
Rand oben links coe 1 ord. Premonstrat. Brun: p... d. Rudis. o. Land. Brun; In and port dat
Ecke oben rechts à prud

3785

Paris Archives Nationales
J 448 n. 99
Breite 35,8 Rand links 2.5 rechts 2.3
Höhe 23. Rand oben 5.9 plica 3.7
Erste Linie über den übrigen
Je eine Seitenlinie
P. vacat 1273 Novembris 20
Gregorius X. . Abbati Monasterii Sancti Dionisij in Francia ad Romanam ecclesiam nullo medio pertinentis
Intelleximus quod nonnulli
Dat Lugduni XII Kl Decembr. a° 2°
Bulle an Hanf
Ecke oben links: J X ohne
Rf.-Zeichen a tergo

3786

de Curia
Paris Archives Nationales
J 448 n. 98
Breite 40. Rand links 1.3 rechts 1.2.
Höhe 24.2 Rand oben 5.2 plica 4.3
Erste Linie hoch über übrigen
Je eine Seitenlinie
P. vacat 1273 Novembris 20
Gregorius X. . abbati Monasterii Sancti Dionisij in Francia ad Romanam Ecclesiam nullo medio pertinentis
Per alias mras
Dat Lugduni XII Kl Decembr. a° 2°
Bulle an Hanf F. R
Inplica rechts de curia
Kleine feste Schrift

3787

Paris Archives Nationales
J 448 n. 98 bis
Breite 42.3 Randlinks 3.1 rechts 2.8
Höhe 30. Randoben 7.1 plica 4.3
Erste Linie für Oberlängen / Je eine Seitenlinie
P. vacat 1273 Novembris 20
Gregorius X ut in n. 98
Dat Lugdun XII Kl Decembr
/ a° 2°
Bulle an Hanf

3788

Paris Archives Nationales
J 448 n. 99 bis
Breite 35.6 Randlinks 2.1 rechts 2.
Höhe 23.5 Randoben 6.1 plica 4.4
Erste Linie über den Oberlängen
Je eine Seitenlinie
P. vacat 1273 Novembris 20
Gregorius X .. Abbati Monasterij Sancti Dionisij in Francia ad Romam ecclesiam nullo medio pertinentis
Intelleximus quod nonnulli
Dat Lugdun / XII Kl Decembr a° 2°
Bulle an Hanf
In plica rechts: Palmerius
Fette etwas flüchtige Schrift

3789

Paris Archives Nationales
J 448 n. 98 ter
Breite 40.5 Randlinks 1.9 rechts 2.
Höhe 31.6 Randoben 6.9 plica 5.8
Erste Linie für Oberlängen / Je eine Seitenlinie Anschrift wie in
Cum sicut de n. 98 quater
Dat Lugdun VIII Kl Decembr /
a° 2° P. vacat 1273 Novembris 23
Gregorius X
Bulle an Hanf
In plica rechts: Neput R de Cur
Ecke oben links: Rx
a tergo Rein
Rx - Zeichen
Unruhige häßliche Schrift
P. vacat de Curia

3790

Paris Archives Nationales
J 448 n. 98 quater
Breite 40.4 Randlinks 2.5 rechts 2.3
Höhe 33.4 Randoben 8. plica 4.2
Erste Linie für Oberlängen /
Je eine Seitenlinie
P. vacat 1273 Novembris 23
Gregorius X .. Abbati Sancti Dionisij in Francia ad Romam Ecclesiam nullo medio pertinentis
Cum sicut de
Dat Lugdun VIII Kl Decembr / a° 2°
Bulle an Hanf
In plica rechts: Jac Romanus
Ecke oben links: Rx
Ohne Rx Zeichen; a tergo
Kleine fette sehr regelm. Schrift

3791

Montpellier, Ville de Montp.
E.V. Louvet 2250
Clausae

P.— 1273 Decembris 1

Gregorius X civibus et populo Montisperulan.
Non est preter
Lugdun. Kl. Dec. a° 2°
Bulle an Hanf

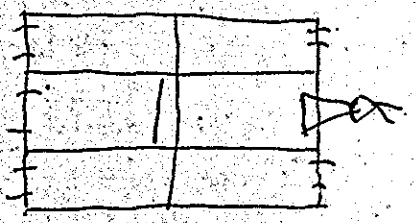

3792

Brit. Mus. Harl. Chart. 43 A. 43
P.— 1274 Februarii 23
Gregorius X .. priori et conventui monasterii de . . . . OS.
Aug. Conventren. dioc.
Cum a nobis
Dat. Lugduni VII Kl. Martii
a° 2°
Bulle und Seide fehlen
In plica rechts Tac Menanie

3793

Archives Nationales Paris
L 263 n. 31 1274 Martii 1

Br. 28.1 hoch 20. Plica 2.4
oberer Rand 4. links 1.2
rechts 1.2
Gregorius X fratribus Predicatorum III c Minorum ordinum Inquisitoribus heretice pravitatis auctoritate sedis aplice deputatis c in posterum deputandis
Turbato corde audiuimus
Dat Lugdun Kl Martij a° 2°
Bulle fehlt, Hanf erhalten
In plica rechts: Nor (?)
de Curia
Ohne sonstige Bemerkungen
Kleine fette regelm. Schrift
Ohne jeden betonten Buchstaben
Erste Linie für Oberlängen
de Curia
P. 20798

3794

Archives Nationales Paris
L 263 n. 31 bis 1274 Martii 1

Br. 36.6 hoch 26. Plica 4.7
oberer Rand 5.7 links 1.7
rechts 1.7
Gregorius X
wie in n. 31
Bulle fehlt, Hanf erhalten
In plica rechts: F. ~~aaag~~ (?)
Sub plica links: S aten
A tergo oben Mitte: predicatorum
Sehr schöne weite Schrift
mit 1 betonten Buchstaben
Erste Linie für Oberlängen
P. 20718

3795

Firenze

Abschrift

P. 20800 1274 Martii 7

Gregorius X priorisse mon. sce Agnetis de Burgo sci Laurentii de Muscello eiusque soror. etc. m ppm

Religiosam vitam eligen. Dat. Lugdun. p. m. magistri Sanoni Leccacorvi SRE vice cancellarii non. Martii ind. 2° Inc. D. a° 1273 p. a° 2°

3796

Archives nationales Paris

L 263 n. 33 1274 Martii 8

P. –

Br. 16,3 hoch 11. Plica 1,4 oberer Rand 2,1 links und rechts ohne Seitenlinien winzige Ränder

Gregorius X .. Priori beate Marie inter muros 7 Fossata Aurelianen

Conquestus nobis

Dat Lugdun. VIII Jd Martij a° 2°

Bulle an Hanf

In plica rechts verdeckt

A tergo oben Mitte:

A. de Romanis

Ganz kleine Schrift (11 Zeilen)

Ohne jeden betonten Buchstaben

Erste Linie für Oberlängen

3797

Staatsarchiv Wien Chronol.

P. 20816 1274 Aprilis 22

Gregorius X .. decano Aquilegen.

Ad nostram noveris

Lugdun. X. kl. Maii a° 3°

Bulle und Hanf fehlen

In plica rechts a G ?

Rand oben Mitte ~~cor ut G. cor.~~

Ecke oben rechts ~~b~~

Sub plica links --

m p

Seitenlinien. oberste Reihe unbeschrieben

Ganz ungewöhnliche Schrift

3798

Staatsarchiv Wien Chronol.

P. – 1274 Aprilis 22

Gregorius X .. priori et conventui domus sce Marie in Wrenuz ad Rom. Ecclesiam mallo medio pertinentis Cart. Ord. Aquilegen. dioc.

Solet annuere sedes

Lugdun. X kl. Maii a° 3°

Bulle an Seide

In plica rechts a.

Sub plica links --

m p

Rand oben ~~cor~~ Ecke oben rechts ~~b~~

3799

Brit. Mus. Harl. Chart. III. A. 25
P. 20826 1274 Maii 11
Gregorius X .. abbati Cisterciensi
eiusque coabbatibus et conventibus universis Cisterciensis
ordinis
Cum a nobis
Dat. Lugduni V id. Maii a° 3°
Bulle an Seide
In plica rechts f. Ath
Sub plica links ..

Die plica deckt die letzte
Zeile

3800

Public Record Office London
Papal Bulls bundle 16 n. 20
P. 20828 1274 Maii 15
Gregorius X E. regi Anglie illustri
Et si a
Lugdun. id. Maii a° 3°
Bulle an dünner Hanfschnur
In plica rechts Jac Romanus de
Cur

3801

Public Record Office London
Papal Bulls bundle 16 n. 17
Clausa
(Gregor X) 1274 Maii 18
Ohne Salutatio etc. Incipit absolute:
Preter multaque
Lugdunen. XV kl. Junii a° 3°
Bulle an Hanf
War wohl eine Einlage in die im Text
erwähnten litterae patentes. Hatte
jedoch gesonderte Adresse auf der Aussen-
seite.
An den König von England; soll sich nicht
auf Turniere in Frankreich einlassen



3802

Arch. Dép. de la Gironde Bord
H - 11 - 5
P. - 1274 Junii 5
Gregorius X .. abbati et conventui monasterii Selve Maioris
OSB Burdegalen. dioc.
Cum a nobis
Lugdun. non. Junii a° 3°
In plica links .. O. Land
Sub plica links ..

3803

Bayer. Haupt-Staatsarchiv
Kl. Bergen fasc. 2

P. vacat 1274 Junii 13

Gregorius XX .. Plebano ecclie Ei-
steten.
Conqueste sunt nobis
Lugduni. Id. Junij Anno Tercio

Bulle an Hanf
In plica rechts: c. me...

Kleines Mandat: 14.1 × 11.1
plica 1.7

3804

Instr. Mon. F. Dom. c. 3 1274 Julii 31
Tondo Domen. 1090 20876
Greg. XXR s. angeli diacono card.
Sua nobis dilecti –
Lugduni II Kal. Augusti anno III°
Bulle an dünner Hanfschnur
In plica rechts: b. Ann
Subplica links: ..
Oben Rand rechts: fiat sub nova
dat in aud. e
Ista non cassetur
A tergo: predicatorum
l (aufrancus)
cf. P. 20934 – 20936 vorunter
eine: Sua nobis dilecti
1274 octobris 1
cf. 1275 Apr. 1. P. 21104

P. 20876

3805

Initium
Paris Archives Nationales
J 449 n. 106
Breite 42.6 Randlinks 4.5 rechts 4.4
Höhe 26. Rand oben 5.4 plica 4.4
Erste Linie über Oberlängen /
Ohne Seitenlinien
P. vacat 1274 Julii 31
Gregorius X Carmo in xpo filio
. . Regi Francorum Illustri
Ad excellencie tuam (sic)
Dat Lugdun / II Kl Aug a° 3°
Bulle an Hanf
Regelm. Schrift
Im Initium ist ein Wort aus-
gefallen

3806

Paris Archives Nationales
J 449 n. 101
Breite 60.2 Randlinks 2.3 rechts 2.2
Höhe 43.3 Rand oben 9.6 plica 5.7
Erste Linie für Oberlängen / Je
eine Seitenlinie
P. vacat 1274 Augusti 1
Gregorius X S. Ht sancte Cecilie
pbro Cardinali aptice sedis Legato
Recens ecclie sacrosancte
Dat Lugdun Kl Aug a° 3°
Bulle fehlt Hanf erhalten
Jahrige unschöne Schrift

3807

de Curia

Paris Archives Nationales
J 449 n. 103
Breite 75.2 Randlinks 2.7 rechts 2.7
Höhe 48.7 Rand oben 5.5 plica 5.8
Erste Linie über Oberlängen /
Je zwei Seitenlinien
cf. P. 20884 1274 Augusti 1
Gregorius X Carmo in Xpo filio
Regi Francorum Illustri
Novum genus salutis
Dat Lugdun Kl Augusti a° 3°
Bulle an Hanf
In plica rechts: R C
de Cur
Rand oben Mitte: ⚓ L de Cur
Sehr regelm. schwungvolle Schrift

3808

Paris Archives Nationales
J 449 n. 104
Breite 46.9 Randlinks 1.7 rechts 2.4
Höhe 35.2 Rand oben 6. plica 3.9
Erste Linie über Oberlängen /
Je eine Seitenlinie
P. vacat 1274 Augusti 1
Gregorius X S. tt Sancte Cecilie
pbro cardinali aptice sedis legato
Recens ecclie sacrosce
Dat Lugdun Kl Aug a° 3°
Bulle an Hanf
In plica rechts: p. Bo
Schöne kleine feste Schrift

3809

Public Record Office London
Papal Bulls bundle 16 n. 18
P. 20903 1274 Augusti 18
Gregorius X Lexvellino principi
Wallie
Cum a nobis
Lugdun XV kl. Sept. a° 3°
Bulle an Seide
In plica links O. Laud.
Sub plica links V
c th
Rand oben Mitte
in and
Ecke oben rechts bo

3810

de Curia

Archives Nationales
J 449 n. 105
Breite 39.8 Randlinks 1.9 rechts 2.1
Höhe 29.5 Randoben 5.2 plica 5.1
Erste Linie für Oberlängen / Je
eine Seitenlinie
P. vacat 1274 Augusti 19
Gregorius X S. tt Sce Cecilie pbro
Cardinali aptice sedis legato
Cum te ad
Dat Lugdun / XIIII kl Septembr
a° 3°
Bulle an Hanf
In plica rechts: d. g
de Curia
Rand oben halblinks ⚓ l d cur
Regelm. schwungvolle Schrift

3811

Firenze, Castello
P. 20905 1274 Augusti 20
Gregorius X .. abbi Cistercii
eiusque coabbatibus et conven-
tibus universis Cistord.
Meritis vestre sacre
Lugdun. XIII Kl. Sept. a° 3°
Bulle und Seide fehlen
Die 2 obersten Zeilen frei
Sub plica fast gar linnirt
In plica rechts G. aiy

3812

Graz Landesarchiv. n. 1014
P. – 1274 Septembris 4
Gregorius X .. priori Cartusie
et universis prioribus et fra-
tribus ord. Cartusien.
Meritis vestre sacre
Lugduni II non. Sept. a° 3°
Bulle an Seide
In plica rechts p. G.
Sub plica links ..
Seitenlinien. Oberste Zeile
unbeschrieben
Gestreckte Ligaturen

3813

Poitiers Archives Départem.
Ordre de Malte
P. – 1274 Sept. 13
Gregorius X .. magro et fra-
tribus domus Militie Templi Ie-
rosolimitan.
Licet in concessis
Dat Lugdun. id Sept. a° 3°
Bulle und Seide fehlen
In plica rechts F. any
Unruhige Schrift; klein kräftig

Datum

3814

de Curia

Paris Archives Nationales
J 449 n. 107
Breite 34.6 Rand links 1.3 rechts 1.2
Höhe 23.2 Rand oben 5.1 plica 5.5
Erste Linie für Oberlängen /
Je eine Seitenlinie
P. vacat 1274 Septembris 21
Gregorius X Carmo in xpo filio
.. Regi Francorum Illustri
In terre Sancte
Dat Lugdun XI Kl Octobr / a° 3°
Bulle an Hanf.
In plica rechts : Jo Sal
de Cur
~~In plica~~ Ecke oben links R
Rand oben Mitte : [illegible] und L

3815

de Curia per bonum scriptorem

Paris Archives Nationales
J 449 n. 102
Breite 42.1 Randlinks 1.6 rechts 1.6
Höhe 32. Randoben 5. plica 4.5
Erste Linie für Oberlängen /
Je eine Seitenlinie
P. 20940 1274 Octobris 12
Gregorius X .S. tt sancte Cecilie
ptro Cardinali aplice sedis Legato
Primum dili [gentie tue]
Dat Lugdun /IIII Jd Octobr a° 3°
Bulle an Hanf
In plica rechts: b a
de cur
Randoben Mitte: ⚓ de cur L per
bonum scriptorem
Schöne regelm. Schrift

3816

Nipoli Curia Eccles. Vol. 5°
P. 20946 1274 Octobris 19
Gregorius X .. magro et fribus
Hospitalis S. Marie Theut. Jeros
Ipsa nos cogit
Lugdun. XIIII kl. nov. a° 3°
Bulle und Seide fehlen
In plica rechts Jo pgam
Sub plica links ...
℞ de pn IIII
Jratin
℞ o. Rocc. IIII
℞ pand ... etc.

3817

Marseille Archives Départem
H. ~~ER~~ o. m. 22
P. – 1274 Octobris 23
Gregorius X .. magro et fribus
Hospitalis Jerosolim.
Ipsa nos cogit
Lugdun. X kl. nov. a° 3°
Bulle fehlt, Seide erhalten
In plica rechts n. p.
Erste Zeile frei

3818

Marseille Archives Départem
H. o. m. 22
P. – 1274 Octobris 23
Gregorius X .. magro et
patribus Hospitalis Jerosol
Ipsa nos cogit
Lugdun. X kl. nov. a° 3°
Bulle und Seide fehlen
In plica rechts lo
Sub plica links ...

3819

Toulouse, Archives Départem.
H. 25

P. — 1274 Octobris 23

Gregorius X . . Magro et fratribus Hospitalis Jerosolim.
Ipsa nos cogit
Lugdun. X Kl. nov. a° ~~(4°)~~ (3°)
Bulle fehlt, Seide erhalten
Sub plica links
Erste Zeile beschrieben

3820

Marseille Archives Départem.
A. S. S. A. 28
P. — 1275 Januarii 30
Gregorius X Grimerio archepo et capitulo Aquen.
Cum a nobis
Lugdun. III Kl. febr. a° 3°
Bulle an Seide
In plica P. G
Sub plica links ⁑ P. Rom°
Daneben so deut P
Rand oben links ⊠ und L
Ecke oben rechts ~~bo~~
Rand oben Mitte ~~ascultetq~~
und ~~o~~ or
Nachlässige Schrift
Gestreckte Ligaturen

3821

Paris Archives Nationales
J 435 n. 6 bis
Breite 53.3 Rand links 3.2 rechts 3.4
Höhe 37.6 Rand oben 7.2 plica 5.8
Erste Zeile für Gitterschrift und kleine Oberlängen / Je zwei Seitenlinien
P. vacat 1275 februarii 20
Gregorius X Carmo in xpo filio Philippo Regi Francorum et Carme in xpo filie Blanche Regine Nauarre Illustribus
Rigori iuris non
Dat / Lugduni X Kl Martij a° 3°
Bulle an Seide
In plica rechts: Jacoby de Mutina
Sehr stattliche schöne Schrift.

3822

Bayer. Haupt. Staatsarchiv
Ebersberg F. 3
P. vacat 1275 Martii 4
Gregorius X (Gitterschrift Übergang)
. . Abbati et Conventui Monasterij in Hebersperch ordinis sci Benedicti Frisingen. dioc.
Solet annuere sedes
Lugdun. III Non. Martij a° Tertio
Bulle an feiner Seide
In plica rechts Schreibernamen
Ecke oben rechts: bo ~~(...)~~
Erste Zeile frei
Mittelbreite Seitenränder
Sehr schöne leicht nach links geneigte Schrift
m, n und Abkürzung by am Wortschlusse mit Canda nach links

3823

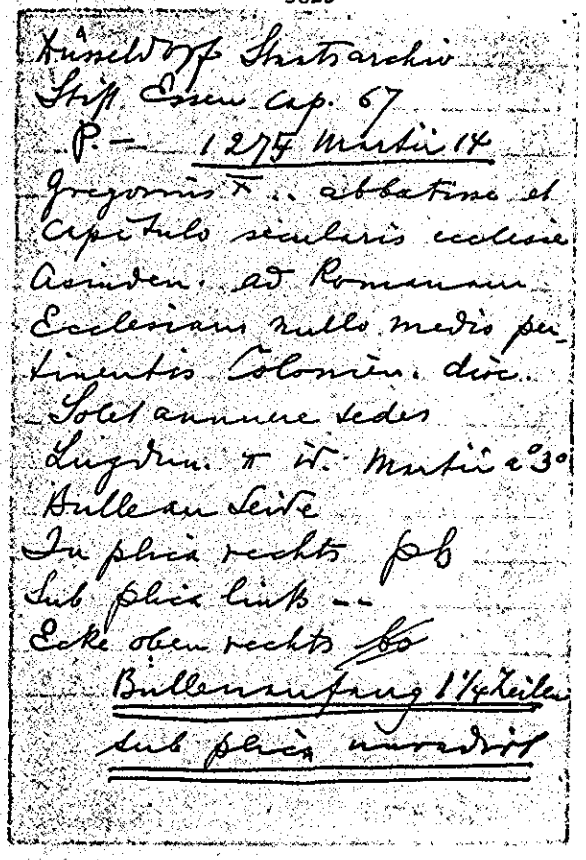

Düsseldorf Staatsarchiv
Stift Essen cap. 67
P. — 1275 Martii 14
Gregorius X .. abbatisse et
Capitulo secularis ecclesie
Asinden. ad Romanam
Ecclesiam nullo medio per-
tinentis Colonien. dioc..
Solet annuere sedes
Lugdun. II id. Martii a° 3°
Bulle an Seide
In plica rechts fb
Sub plica links —
Ecke oben rechts 60
Bullenaufgang 1¼ Zeilen
sub plica unterdrückt

3824 (recto)

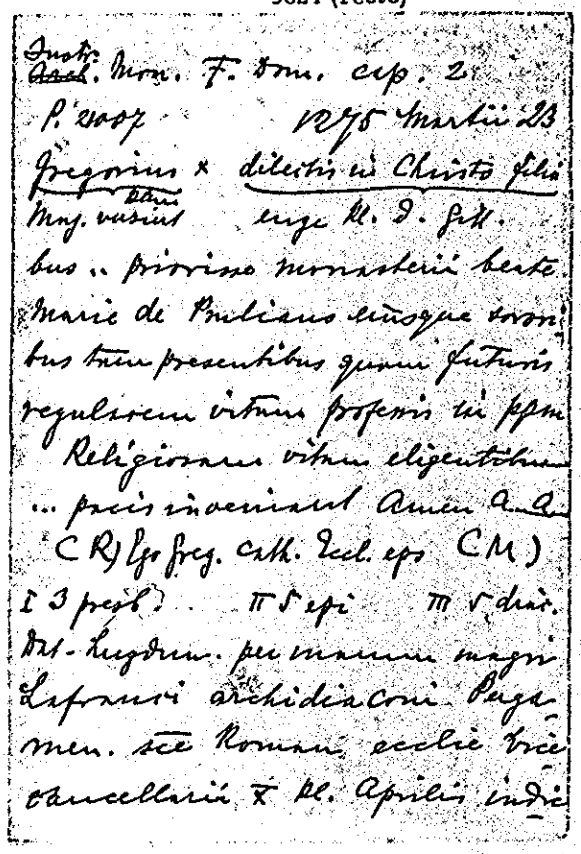

Original. Mon. F. Dom. cap. 2.
P. 21007 1275 Martii 23
Gregorius X dilectis in Christo filia
Mag. visitat. ... erge M. d. fil.
bus .. prioriss monasterii beate
Marie de Paliciaco ... eiusque soror-
ibus tam presentibus quam futuris
regulariem vitam professis in ppm
Religionem vitam eligentibus
... preces inveniant Amen a. a.
(C R) Ego Greg. Cath. Eccl. eps (C M)
(3 presb) II S epi III S diac.
Dat. Lugdun. per manum magri
Leonardi archidiaconi Pergu-
men. sce Romane ecclie vice
cancellarii X kl. Aprilis indic.

3824 (verso)

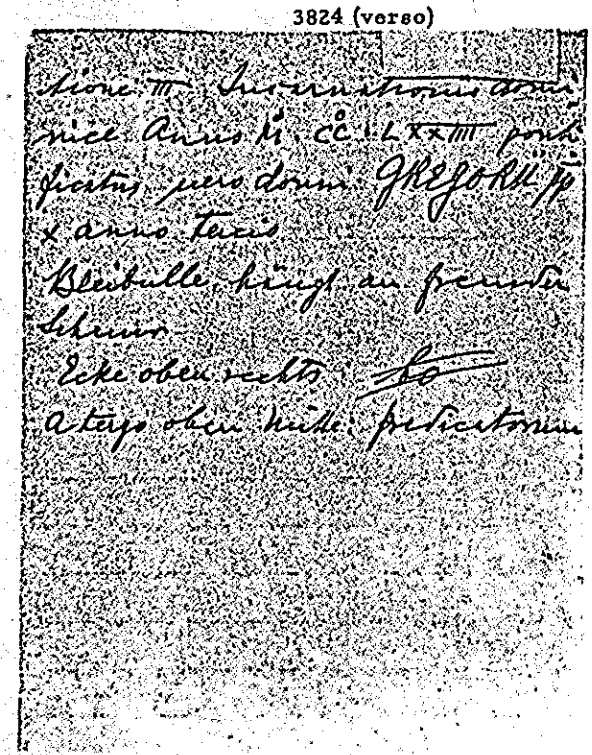

tione III. Incarnationis Dominice Anno M. CC. LXXIII. con-
secratus per dom. GREGORIUM pp
X anno tercio
Bleibulle, hängt an grünen
Seiden
Ecke oben rechts 60
a tergo oben Mitte: presentatum

3825

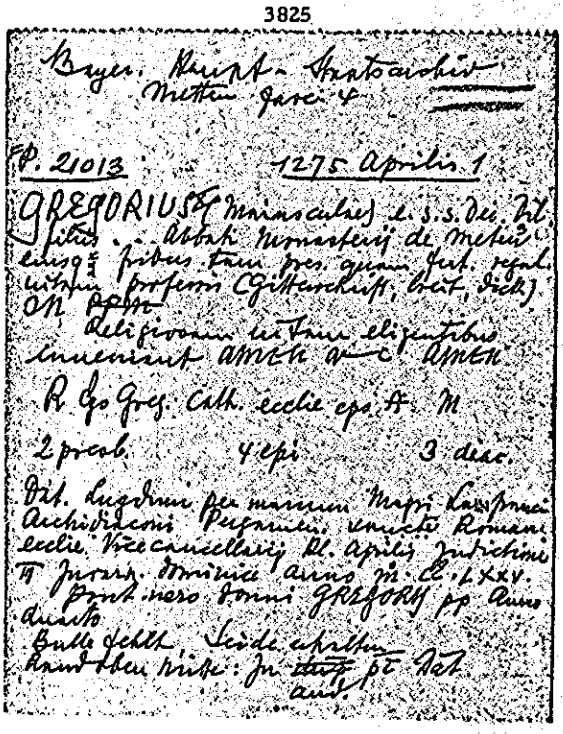

Beyer. Kloster-Staatsarchiv
Metten Fasc. 4
P. 21013 1275 Aprilis 1
GREGORIUS X (minuscules) ... Abbati monasterii de Metten
eiusq. fratribus tam pres. quam fut. regul.
vitam professis (Gitterschrift, breit, dicht)
Religionem hanc vitam eligentibus
inveniant AMEN a — c AMEN
R Ego Greg. Cath. eccle eps ✠ M
2 presb. 4 epi 3 diac.
Dat. Lugduni per manum Magri Leonardi
Archidiaconi Pergamen. ecclie Romani
ecclie Vicecancellarii kl. Aprilis Indictione
IV Incarn. dominice anno M. CC. LXXV.
Pontificatus vero domini GREGORII pp Anno
Quarto
Bulle fehlt Seide abgerissen
Rand oben Mitte: In dorso pt Dat
aus

3826

Instr. Mon. F. Dom. c. 15 1275 Apr. 1 –
Fondo Domen. 112 P. 21014

Greg. x R. S. Angeli diac. card.
Sua nobis dilecti
Lugduni Kal. Aprilis a° 4°
Bulle an Hanfschnur
In plica rechts: M. de Rocca
A tergo: predicatorum
(pro corpore Clementis)

cf. 1274 Julii 31
p. 20876.

3827

Madrid Arch. Histór. National
Poblet N. 79
Abschrift Vicecancellarius
P. 21020 1275 Aprilis 5
Gregorius X univ. abbatibus
ac abbatissis et conventibus Cist.
tam presentibus etc. in ppm
In vestitu deaurato
Nulli ergo etc.
Siquis autem etc. incursurum
(R) Ego Gregorius etc. (M)
2 presb. 2 eps 5 diac.
Dat. Lugdun. p. m. magri Lanfranci archid. Pergamen. SRE.
Vicecancellarii non. April. ind
III Inc. D. a° 1275 pont. a° quarto

3828

Madrid Arch. Histór. National
Zaragoza Bernela 13 E
Abschrift Vicecancellarius
P. 21020 1275 Aprilis 5
Gregorius x universis abbatibus ac
abbatissis et conventibus Cistord.
tam presentibus quam fut. in ppm
~~[illegible]~~
In vestitu deaurato
Lugdun. p. m. magri Lanfranci
archidiac. Pergamen. SRE vicec.
non. Apr. ind. III^a inc. etc. 1275
a° 4°

3829

Instr. Misc. ~~1250-1275 c. 79-150~~
~~150~~ 148 p. – 1275 Junii 9
Greg. x .. epo Magalonen.
Ea que a
Bellicadri V id. Junii a° 4°
Bulle und Seide fehlen
In plica mitte: renovetur
Sub plica links: ----
ag (Monogramm)
Ecke oben links: A
Ecke oben rechts: a paut (ascultata Paulus)
A tergo: P. de Montepetroso
A tergo Ecke oben links: y

cf. 1267 Dec. 10 c. 52

3830

Instr. Mus. ~~1250-1275 cap. 80~~ 150
P. – 150 1275 ~~Julii 14~~ Junii 9

Greg. X .. archepo Narbonen. et suffraganeis eius.
Cum sicut venerabilis
Bellicadri V id. Julii a° 4°
Bulle und Hanf fehlen.
In plica rechts: Leo
Daneben links: Renovetur mutatis mutandis si per dominum papam sententia ferretur
Sub plica links: . . . .
ag (Monogramm)
Ecke oben links: conservatoria
Ecke oben rechts: a paul (assultata paulus)
A tergo: P. de Monte petroso

3831

P. – Paris Arch. Nat.
J 391 cap. 7 1275 Junii 22
Clausa
Die Schnitte treffen die Schrift nicht
Greg. X .. regi Francorum illustri
Cum ballivi clare
Bellicadri X kl. Julii a° 4°

3832

Public Record Office London
Papal Bulls bundle 16 n. 27
P. 21 052 1275 Julii 15
Gregorius X .. archiepo Cantuarien.
Et si coniunctio
Bellicadii id. Julii a° 4°
Bulle und Hanf fehlen
In plica rechts Leo
Sub plica links V ag
a tergo oben Mitte

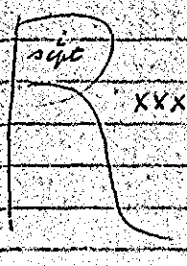

3833

Paris Arch. Nat.
J 448 cap. 96
Nec miremini
in bullandis litteris ante sue consecrationis munus modum huiusmodi observare
Dagegen
J 448 cap. 94
Nec miremini
in bullandis litteris ante consecrationis et benedictionis munus modum huiusmodi observare.
Gregorii X

3834

Paris Archives Nationales
J 448 n. 88
Breite 44.9 Randlinks 3.5 rechts 3.9
Höhe 31.5 Rand oben 6.1 plica 4.2
Erste Linie für Oberlängen /
Je eine Seitenlinie
P. vacat 1276 februarii 25
Innocentius V Carmo in xpo
filio .. Regi Francorum Illustri
Per dilectos filios
Dat Lateran VI Jd Martij /
a° 1°
Bulle an Hanf
In plica rechts: Leo
de Cur
Feste fette sehr regelm. Schrift
de Curia

3835

Paris Archives Nationales
J 351 n. 1
Breit 61.3 hoch 40.2
Schrift 28.6 x 55.5 Oberste Linie
unbeschrieben / Zwei enge Seitenlinien
P. vacat 1276 februarii 25
Innocentius V Cmo in xpo filio
.. Regi Francie Illustri / Fundamentum aliud ponere / Dat. Lateran. VI Kal Marcij anno primo
Bulle und Hanf fehlen
In plica rechts: Jo. Jm
a tergo: Innoc. Sr. de Creatoe
sua
Darunter X
fette kleine aufeinanderliegende
Buchstaben

3836

Instr. Misc. 996-1249 c. 50.
P. — 1276 ~~1277~~ Mart. 23
Innoc. V S. tit. S. Cecilie presb. card.
aplice sedis legato
Attendens sollicite felicis
Laterani X Kal. Aprilis a° 1°
Bulle und Hanf ausgerissen
In plica rechts: Iac Romanus
Links oben: Rx dup p. vic
Mitte oben: ~~Cor.~~
Photo
vicecancellarius
~~[illegible]~~
Petrus Peregrossus

Instr. Misc. 56

3837

Coblenz Staatsarchiv
Himmerode
P. — 1276 Martii 29
Inn. V .. scolastico ecclesie
Sancti Symeonis Treverensis
Conquesti sunt nobis
Laterani IIII Kl. Aprilis a° 1°
Bulle an Hanfschnur
In plica rechts: δ.

3838

Coblenz Staatsarchiv
Himmerode
P. – 1276 Martii 29
Inn. IV .. scolastico ecclesie
Sancti Symeonis Treverensis
Dilectorum filiorum .. abbatis
Lateran. IIII Kl. Aprilis a° 1°
Bulle fehlt. Hanf erhalten
In plica links: O. Land.

3839

Archives nationales Paris
L 265 n. 1 1276 Martii 30
Br. 27.1 hoch 18.9 Plica 3.5
Oberer Rand 5.1 links 1.2
rechts 1.1
Innocentius V (Gitterschrift
Initiale ausgespart) .. Magro et
fratribus domus Militie Templi
Jerlimitan
Solet annuere sedes
Dat. Lateran. III Kl. Aprilis a° 1°
Bulle und Seide ausgerissen
In plica rechts: p. Ro.
Sub plica links: ..
A tergo oben Mitte: B de Guarcino
Sehr regelm. feste Schrift, mit gestr.
Ligaturen, mit 4 betonten Satz-
anfängen
In 1. Zeile 1 betonten Buchstabe
Erste Linie für Gitterschrift
P. vacat

3840

Arch. Arcis 3714
Arm. XIII. cap. 6 cap. 45
P. – ~~1244~~ 1276 [Martii] 31
Innocentius IV ad perp. r. m.
Moribus ab initio
Lateran. II Kl. lis a° 1°
Bulle fehlt. Grobe Seidenfäden
In pl. links: O. Land
Löcher, violett.
Könnte vielleicht zum
Jahre 1276 gehören
(Innocentius V)
O. Land. Kommt vor von 1265–1291
mithin Innocenz V

3841

Madrid Arch. Histór. Nacional
Zaragoza Rueda 28 E
P. – 1276 Aprilis 9
Innocentius V .. abbi et con-
ventui monast. de Rota Cist.
Ord. Cesaraugustan. dioc.
Cum a nobis
Lateran. V id. Aprilis a° 1°
Bulle fehlt. Seide erhalten
In plica rechts B^s Gamoren.
Sub plica links ..?
p. Bory
Prächtige Schrift

3842

Madrid Arch. Histór. Nacional
Zaragoza Rueda 26 E
vicecancellarius
P. — 1276 Aprilis 11
Innocentius V . . sacriste sea
laris ecclie Tarten. Oscen. dioc.
Significavit nobis dilecti
Lateran. III id. Aprilis a° 1°
Bulle fehlt. Hanf erhalten
In plica rechts B^s Camoren.
Sub plica links unten J. Atin
Rand oben links ✠ p. vic
Prächtige Schrift

3843

Archives Nationales Paris
L 265 n. 2 1276 Aprilis 13
Br. 29.7 hoch 18.9 Plica 2.9
oberer Rand 6.4 links 1.6
rechts 1.6
Innocentius V (Gitterschrift
Initiale ausgesparte) . . Magro
et fratribus Hospitalis sancti Johis
Jerusalem
Cum a nobis
Dat Lateran Jd Aprilis a° 1°
Bulle an Seide
In plica rechts : Sy . Ro
Sub plica links : . .
A tergo oben Mitte : R de Aquila +
Kleine sehr regelm. Schrift, mit
gestr. Ligaturen, mit 4 betonten
Satzanfängen
In 1. Zeile 1 betonter Buchstabe
Erste Zeile für Gitterschrift und
Oberlängen
P. vacat

3844

Marseille Archives Départem.
H. O.M. 22
P. — 1276 Aprilis 13
Innocentius V epo Sistaricen
Sua nobis . . prior
Lateran. id. Apr. a° 1°
Bulle an Hanf
In plica rechts Jo Sal
Sub plica links . . 9 p. Rom.
Rand oben ✠

3845

Toulouse, Archives Départem.
H. ~~25~~ 26
P. — 1276 Aprilis 13
Innocentius V . . magro et
fratribus Hospitalis sancti
Johannis Jerosolim.
Cum a nobis
Lateran. id. Apr. a° 1°
Bulle an Seide
In plica rechts Sy Ro
Sub plica links . .

3846

Coblenz Staatsarchiv
St. Matthias
P. – 1276 Aprilis 22
Innocentius V. abbati et conventui Sancte Matthie extra muros Trevirens. ordinis Sancti Benedicti
Cum a nobis
Laterani X kl. Maii a° 1.°
Siegel fehlt; Bulle liegt bei
In plica rechts .δ
Sub plica links p. Toni
Rand oben Mitte Coffy Ecke oben rechts 60
wohl = Romanus)

3847

Madrid Arch. Histór. Nacional
Dominicos de S. Pablo Burgos 486
P. – 1276 Maii 17
Innocentius V magro Petro Sarracen. archidiacono Vallis Poste in eccla Burgen.
Sua nobis dilecti
Laterani XVI kl. Junii a° 1.°
Bulle fehlt. Hanf erhalten
In plica rechts Ven Clu
Sub plica links . . . 9
p. Romulus
Dem unten
Pt f. Reat
f. anni
Duplicat 49 G In pl. r. J. R
Sub plica links Pt Franc repetl
Rand oben Mitte Renovatur et in and. J Ofk

3848

Archives Nationales Paris
L 265 n. 1 1276 Octobris 1
Bor. 15.8 hoch 11.2 Plica 2.2
oberer Rand 1.8 links 0.4
rechts 0.4
Johannes XXI. . Priori Sce Columbe Senonen
Cupientes sunt nobis
Dat. Viterbij kl octobr a° 1.°
Bulle und Hanf fehlen
In plica rechts milesevich
Ganz kleine regelm. Schrift, enge Zeilen, ohne jeden betonten Buchstaben
Erste freie Linie nicht eingerahmt
P. vacat

3849

Archives Nationales Paris
L 265 n. 2 1276 Octobris 1
Bor. 27.8 hoch 21.2 Plica 3.5
oberer Rand 5.6 links 1.4
rechts 1.6
Johannes XXI. (Gitterschrift durch ausgespart) – abbati et Conventui Monasterij Fusiniacen Cisterc. ordinis Lauduneñ dioc.
Solet annuere sedes
Dat Viterbij kl octobr a° 1.°
Bulle fehlt, Verdeckreste erhalten
In plica rechts: P. atien
Sub plica links: – –
Dat. Romanus
A. tergo oben Mitte: Licentia
Regelm. lockere Schrift, weit gestellt, mit vier betonten Schaftanfängen
In 1. Zeile 1 betonter Buchstabe
Erste Linie für Gitterschrift und mittlere Oberlängen
Je zwei Leitlinien P. vacat

3850

P(etrus) viceca[n]cellarius

Archives Nationales Paris
L 265 n. 3 1276 Octobris 1

Br. 26.7 Roch 17.2 Plica 2.7
oberer Rand 5.1 links 1.6
rechts 1.5
Johannes XXI (Gitterschrift, Initiale ausgespart) - - Ricii et fratribus Hospitalis Ste Jerusalem in Provincia
Cum a nobis
Dat. Viterbij Kl octobr. a° 1°
P. vacat
Bulle fehlt, Seide erhalten
An plica rechts: Les
Sub plica links: - -
Darunter auf der plica abgeklebt:
~~P. de Viviano~~
~~F. Capin~~ . S.
Rand oben links: R F pisan[us] quon.
→ que. P. vic[e]
R tergo oben mitte: R. de Aquila
Sehr schöne kleine Schrift, mit gestr. Ligaturen, mit viele betonten Schaftansätzen
In 1. Zeile 1 betonten Buchstabe
Erste Linie für Gitterschr. und Überlänge
Vergl. Finke Apost. Kanzlei, pag. 80

3851

Archives Nationales Paris
L 265 n. 3 bis 1276 Octobris 4

Br. 26.6 Roch 21.4 Plica 3.
oberer Rand 6. links 1.7
rechts 1.8
Johannes XXI (Gitterschrift, Initiale ausgespart) - - Magro et fratribus Hospitalis sancti Jo. Jerusalem
Cum a nobis
wie in n. 3

Bulle an grober Seide
Regelm. libraire Schrift
An plica rechts: F. abtes
Sub plica links: - -
A tergo oben mitte: R de Aquila

P. vacat

3852

Archives Nationales Paris
L 265 n. 3 ter 1276 Octobris 1

Br. 25. Roch 19.2 Plica 3.2
oberer Rand 5.4 links 1.9
rechts 1.7
Johannes XXI
wie in n. 3

Bulle fehlt, Seidenreste erhalten
An plica rechts: p. G.
Sub plica links: - -
A tergo oben mitte: R de Aquila

Sehr schöne feste kleine Schrift, mit schwungvollen gestr. Ligaturen, mit drei betonten Schaftansätzen
In 1. Zeile 1 betonten Buchstabe
Erste Linie für Gitterschrift

P. vacat

3853

Karlsruhe Gr. Bad. Fin. Landesarchiv
Select des Papstturk cap. 274
P. - 1276 octobris 1
Johannes XXI .. abbati Cisterc. et ceteris coabbatibus et conventibus universis Cisterciensis ordinis
Cum a nobis
Dat. Viterbii Kl. Octobris a° 1°
Bulle an grober Seide
An plica rechts . S.
Sub plica links . .

3854

Public Record Office London
Papal Bulls bundle 24 nr 1
P 21159 regr 1276 Octobris 7
Johannes XXI regi Anglie illustri
Licet eterna legis
Viterbii non oct a° I°
Bulle an Hanf
In plica rechts : d. cur
Links daneben mehrere in e. m. - Befehle
links daneben R. Guido Septē prov pecunia
Jac. Ro vos facias : II : et Galganus I
In plica links weitere in e. m. -
Befehle.
Rand ober-Mitte cf suppl dat...
(Die Worte non. Octobr. sind
später nachgetragen.

3855

Archives Nationales Paris
L 265 n. 4 1276 Octobris 7
Br. 25.2 hoch 17. Plica 3.
oberer Rand 3.9 links 1.
rechts 0.9
Johannes XXI (Gitterschrift
Dilecte auxerpnts.. abbati et
Conventui Monasterij Vallis clare
Cisterciensis ordinis Leodiensis
dioc
Cum a nobis
Dat Viterbij non. Octobr. a° I°.
Bulle mit Seide fehlen P. J. Saon.
In plica rechts : Lausan
Sub plica links : --
A tergo oben mitte : J. de Stratis
Runde lockere Schrift, mit gest.
Ligaturen (mit einer Ausnahme)
mit 4 betonten Satzanfängen
Die 1. Zeile 1 betonter Buchstab
Erste Linie für Gitterschrift mit
Oberlängen
P. vacat

3856

Archives Nationales Paris
L 265 n. 5 1276 Octobris 7
Br. 34.4 hoch 30.9 Plica 4
oberen Rand 5.3 links 2.1
rechts 2.
Johannes XXI - - Magro et
fratribus Domus militie Templi
Jerosolimitani
Cum a nobis
Dat Viterbij non. Octobr. a° I°.
Bulle an feiner Seide
In plica rechts : F. abin
Sub plica links : - -
A tergo oben mitte : B. de Grimac
Runde lockere, helle Schrift, mit gest.
Ligaturen, mit 4 betonten Satzan-
fängen
Die 1. Zeile 1 betonter Buchstab
Erste Linie für Gitterschrift mit
Oberlängen
Mit je zwei Seitenlinien
P. vacat

3857

Bayer. Haupt. Staatsarchiv
Kl. Bamberg fasc. 4
P 21161 1276 Octobris 7
Johannes XXI . . Preposito ecclie
in Oetingen Salzburgen. dioc
Conquesti sunt nobis
Viterbij non. Octobris Anno Primo
Bulle an Hanf
In plica rechts Jo. Vic
Kleine, sehr enge Schrift mit groß
Ober- und Unterlängen
Mundt : 18.7 × 43.3
pl 2.9

3858

Marseille Archives Départem.
H. O.T. 7
P.– 1276 Octobris 7
Johannes XXI .. magro et fri-
bus domus Militie Templi
Jerosolimitan.
Cum a nobis
Viterbii non. Oct. a° 10.
Bulle fehlt, Seide erhalten
In plica rechts f. any
Sub plica links ––
Gezogene etwas fahrige und
fette Schrift

3859

Marseille Archives Départem.
H. O.M. 22
P.– 1276 Octobris 7
Johannes XXI –– epo Sista-
ricen.
Pervenit ad audientiam
Viterbii non. Nov. a° 10
Bulle an Hanf
In plica links Ro
Sub plica links Jāc Romanus
Erste Zeile frei
Sehr zierliche, schwungvolle
Schrift

3860

Toulouse, Archives Départem.
H. 27

P.– 1276 Octobris 7
Johannes XXI .. Epo Sistaricen
Pervenit ad audientiam
Viterbii non. nov. a° 10
Bulle und Hanf fehlen
In plica rechts Les
Sub plica links ––
Erste Zeile frei
Eckige Schrift.

3861

Bayer. Haupt-Staatsarchiv
Kl. Bamberg Fasc. 4
P. 21163* 1276 Octobris 11
Johannes XXI –– preposito et Con-
ventui Monasterij in Bourn-
burc per prepositum soliti gu-
bernari ad Roman. ecclesiam nullo
medio pertinentis ordinis sancti
Augustini Salzeburgen. dioc.
Cum a nobis
Viterbij V Jd. octobr. anno Primo
Bulle an dicker Seide
In plica rechts: a de Sy
Sub plica links: ––
Jāc Romanus
Ecke oben rechts: ~~Ro~~

3862

Brit. mus. Add. Chart. 15447
P.– 1276 Octobris 15
Johannes XXI .. abbati Cluniac
cen. ceteris abbatibus .. pri
oribus et conventibus univers
Cluniacen. ord.
Cum a nobis
Dat. Viterbii id. Oct. a° 1°
Bulle und Seide fehlen
In plica rechts J. Atrin

3863

Karlsruhe Gr. Bad. Gen. Landesar.
Select der Repostrik. cp. 275
P.21173 1276 Octobris 18
Johannes XXI .. preceptori
et fratribus hospitalis S. Marie
Theutonicorum Jerosolimi
tan. in Alsatia et Burgundia
Cum a nobis
Viterbii XV kl. novembris a° 1°
Bulle an grober Seide
In plica rechts a. Dj Dj.
Sub plica links --
Jac Romanus
Rand oben mitte Cor
Ecke oben rechts Do

3864

P.– Paris Arch. nat.
J 697 cap. 38 1276 Octobris 19
Joh XXI .. regi Francie illustri
Ad universalis ecclesie
Viterbii XIIII kl. nov. a° 1°
Bulle an Hanf
In plica rechts b. a.
Sub plica links Jac Romanus
" " Burg durchstr.
chen:
Rf Equinat Jatrin
Rf D
J. Atri
Rand oben mitte: Cor
et alia usque sacramentum

Ecke oben links
D J

3865

Archives nationales Paris
L 265 n. 6 1276 Novembris 3
Br. 26-7 Lock 17.2 plica 3.
oberer Rand 4.6 links 1.5
rechts 1.4
Johannes XXI (Gitterschrift
Archiato ausgesprd.) – Abbati
et Conventui Monasterij omne
si Germani de Pratis Parisien.
ad Romanam ecclesiam nullo medio
pertinentis. ordinis Sti Benedicti
Cum a nobis
Dat Viterbij III Non Novembrjs a° 1°
Bulle und Seide fehlen
In plica rechts: Reputt. R
Sub plica links: Jac Romanus
Ecke oben rechts: Do
a tergo Ecke oben links: B
" oben mitte: de Pedemonte
Kleine feste regelm. Schrift, mit festen
Ligaturen, mit + betonten Schaft-
pünzen
Die 1. Zeile mit 1. betonten Buchstaben
Erste Linie für Gitterschrift und
Oberlängen
P. Vacat

3866

Firenze, Cestello
P. – 1276 Novembris 5
Johannes XXI .. abbati et conventui mon. de Septimo Cist. ordinis florentin. dioc.
Cum a nobis
Viterbii non. Nov. a° 1°
Bulle fehlt, Seide erhalten
In plica rechts M de Rocca
Sub plica links ..
Oberste Zeile frei
Sub plica limit
Schmale Seitenränder
Prächtige mittelgrosse kräftige Schrift

3867

Archives Nationales Paris
L 265 n. 7 1276 Novembris 13
Br. 27. hoch 18.8 Plica 2.4
oberer Rand 5.5 links 2.5
rechts 2.6
Johannes XXI (Gitterschrift Initiale Ausgespart) .. Priori et Conventui Monasterij Vallis viridis iuxta Parisius Cartusien ordinis
Cum a nobis
Dat Viterbij Jd Novembr a° 1°
Bulle und Seide fehlen
In plica rechts: Leo
Sub plica links: ---
Ecke oben rechts: ~~Bo~~
A tergo oben mitte: J Cartusien
Kleine fette regelm. Schrift, mit gestr. Ligaturen, mit vier betonten Satzanfängen
In 1. Zeile 1 betonter Buchstabe
Erste Linie für Gitterschrift und Oberlängen

3868

Instr. Misc. 1276 cap. 5
P. ~~21141~~ ~~[illegible]~~ 1276 Nov. 17
Joh. XXI Jacobo Ferentinat. Gaufrido Taurinen. epis et fratribus Raynoni priori conventus Viterbien. ac Salvoflectoris Lucan. ord. Bed.
In litteris quas.
Viterbii XV Kal. Decembr. a° 1°
Bulle und Hanf fehlen.
In plica rechts: P. benedy de Curia
cf. 1276 nov. 30 cap. 15. Pf
cf. Potthast 21465 1278 oct. 7.
Sbaralea, Bullarium II. 268 n° 32 setzt die griechischen Gesandtschaftsbullen zu Johann XXI, Hefele, Conciliengeschichte VI (1867) 139 setzt sie unter Innocenz V
cf. Potthast 21137 – Die Lösung gibt Kaltenbrunner, Mitg. Seite 36 ff.

3869

Napoli Curia Eccles. Vol. 5°
P. 21184 1276 Novembris 17
Johannes XXI .. magro et fratribus Hospitalis sancte Marie Theut. Jeros.
Cum a nobis
Viterbii XV Kl. Dec. a° 1°
Bulle und Seidefehlen
plica abgeschnitten

3870

Instr. Misc. 1276 cap. 6
P. 21139 1276 Nov. 30
Joh. XXI .. patriarche archepis et epis ac abbatibus ceterisque prelatis Grecorum
Grandis affectus quem
Viterbii II Kal. Dec. a° 1°
Bulle und Hauf fehlen
In plica rechts: Leo
de Curia
Rand oben Mitte: cum servico darunter lange notiz, vermuthlich Adresse, fast ganz radirt.

Vergl. Bemerkung zu 1276 Nov. 17.

3871

Instr. Misc. 1276 cap. 8
P. — 1276 Nov. 30
Joh. XXI Jacobo Ferentinat et Gaufrido Taurinen. epis et fratribus Raynono priori conventus Viterbien. et Salvo Lectori Lucan. ord. Pred.
Cum vos ad
Viterbii II Kal. Decembris a° 1°
Bulle und Hauf fehlen.
In plica rechts: P. benet.
de Curia

Vergl. Bemerkung zu 1276 Nov. 17

3872

Instr. Misc. 1276 cap. 7.
P. — 1276 Nov. 30
Joh. XXI archepis et epis et abbatibus prioribus etc. ad quos litt. iste perv.
Cum venerabiles fratres
Viterbii II Kal. Decembris a° 1°
(Gesandtschaft an M. Paleologus imperator Grecorum)
Bulle und Hauf fehlen.
In plica recht: P. Benet de
curia
Ecke oben links: ℞ f
Rand oben Mitte: ℞ Sy. B. fiat sub nomine domini nri de Curia per bonum scriptorem ad alios et antiqua non cassetur.

Vergl. Bemerkung zu 1276 Nov. 17

3873

Instr. Misc. 1316-1317 cap. 15
P. 1276 Nov. 30
Joh. XXI Jacobo Ferentinat. et Gaufredo Taurinen. epis et fratribus Raynono priori conventus Viterbien et Salvo Lectori Lucan. ord. Predic.
Cum vos ad
Viterbii II Kal. Decembris a° 1°
Bulle ~~und~~ fehlt. Hauf vorhanden.
In plica rechts: Ph. de
Curia
Rand oben Mitte: ℞ Sy. B. de Cur
fiat sub nomine dni nri
Ecke oben links: ℥ f. (℥.d)

Vergl. Bemerkung zu 1276 Nov. 17

3874 (recto)

Napoli Perg. Farn. Bolle n° 10°
P. –
1276 Decembris 2
Johannes XXI .. epis ac dil. f.
electis abbibus prior. conventibus
Cistercien. et aliorum ordinum
ac prepos. archidiac. archpris
plebanis capitulis et aliis ecclarum
prelatis seu rectoribus ceterisque
personis ecclicis exemptis et non
exemptis ac Hosp. Jeros. et Mili
tie Templi magris preceptor. et
fribus necnon pirioribus guardan.
et fribus Bed. et Min. ordinum per Au
conitan. Marchiam et terras Farfen.
monasterii constitutis
Dum imbecillitatis humane
Viterbii IIII non. Dec. a° 1°
Bulle und Hanf fehlen
In plica rechts B. Zamorēn
de Cur

3874 (verso)

Ecke oben links ⊄ f
A tergo Spuren von zwei gros
sen ovalen Siegeln

3875 (recto)

Paris Archives Nationales Rx
J 448 n. 92
Breite 40.3 Randlinks 2.2 rechts 2.3
Höhe 26.8 Randoben 7.9 plica 4.1
Erste Linie für Oberlängen /
Je eine Seitenlinie
P. 21201 1276 Decembris 9
Johannes XXI Ven fratribus
archiepis et Epis ac alijo eccliā
sq Prelatis per Regnum Francie
constitutis
Considerantis ferventis Carissimi
Dat Viterbij V Jd Decembr a°
Primo
Bulle an Hanf
In plica rechts: B. Pusin
Sub plica links: ~ ~ ~
9 verte

3875 (verso)

Sub plica links:
Rx Neput F. atin
Ecke oben links . l.
Ecke oben rechts Rx
A tergo halblinks: Neput X sol.
A tergo oben Mitte schwungvoll
Mittelgroß
Scpt l XVIII
cap

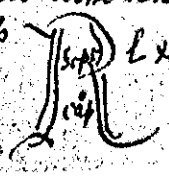

3876

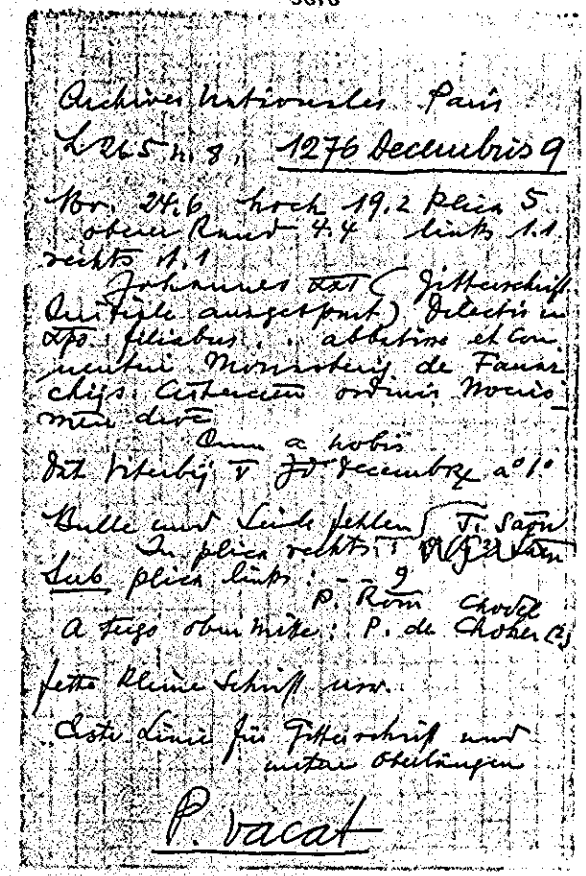

Archives Nationales Paris
L 265 n. 8, 1276 Decembris 9
Br. 24.6 hoch 19.2 plica 5
oberer Rand 4.4 links 1.1
rechts 1.1
Johannes XXI (Gitterschrift
Initiale ausgespart) Dilectis in
Xpo filiabus ... abbatisse et con-
ventui Monasterij de Fanar-
chijs Cisterciensis ordinis Nouis-
mensis dioc.
Cum a nobis
Dat. Viterbij V Jd Decembris a° 1°
Bulle und Seide fehlen T. Saon
In plica rechts: T. Saon
Sub plica links: -- 9
P. Rom Chodel
A tergo oben Mitte: P. de Choher (?)
fette kleine Schrift usw.
Erste Linie für Gitterschrift und
untere Oberlängen

P. vacat

3877

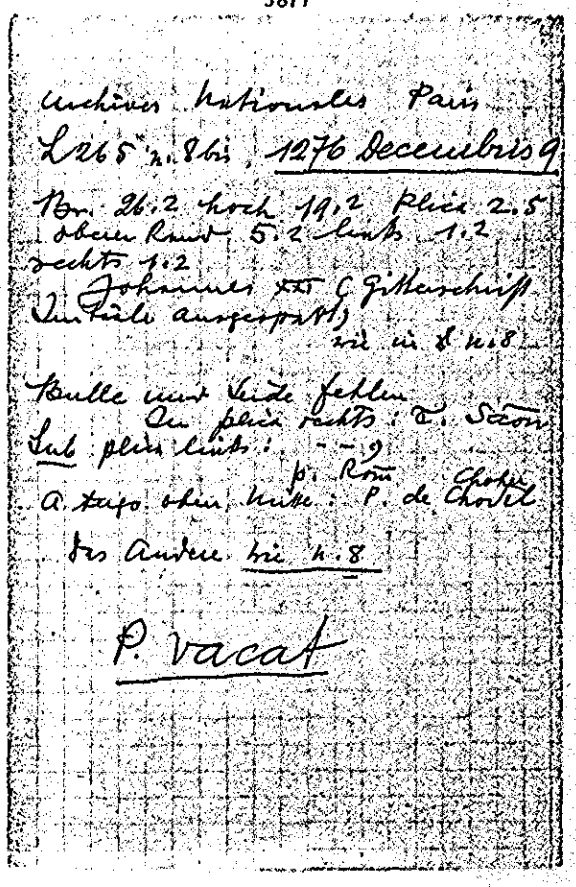

Archives Nationales Paris
L 265 n. 8 bis, 1276 Decembris 9
Br. 26.2 hoch 19.2 plica 2.5
oberer Rand 5.2 links 1.2
rechts 1.2
Johannes XXI (Gitterschrift
Initiale ausgespart)
wie in 8 n. 8
Bulle und Seide fehlen
In plica rechts: T. Saon
Sub plica links: -- 9
P. Rom Choher
A tergo oben Mitte: P. de Chodel
Das Andere wie n. 8

P. vacat

3878

Public Record Office London
Papal Bulls bundle 24 n° 2
P. 21 203 1276 Decembris 13
Johannes XXI E. regi Anglie
illustri
Devotio quam in
Viterbii id. Dec. a° 1°
Bulle an Hanf
In plica rechts Sy Ro
pro dno S. Carb.

3879

Public Record Office London
Papal Bulls bundle 55 n. 1
P. 21 204 1276 Decembris 18
Johannes XXI .. regi Anglie
illustri
Cum censum ecclesie
Viterbii XV kl. Jan. a° 1°
Bulle fehlt, Hanf erhalten
In plica rechts: Jac. Romanus

3880

Paris Archives Nationales
J 448 n. 89
Breite 49.5 Randlinks 2.9 rechts 2.8
Höhe 34.6 Randoben 8. plica 5
Erste Linie für Oberlängen / Je zwei Seitenlinien
P. vacat 1276 Decembris 31
Johannes XXI Dil filio S. tt Sancte Cecilie pbro Cardinali aplice sedis Legato
Ex parte Carissimi
Dat Viterbij π Kl Januarij / a° 1°
Bulle an Hanf
In plica rechts: Jac Romanus
Sub plica links: 9
Ecke oben links: a
Ecke oben rechts: 2 4
Kleine fette prachtvolle Schrift

3881

Paris Archives Nationales
J 448 n. 89 bis
Breite 50. Randlinks 4. rechts 3.8
Höhe 36.7 Randoben 7 plica 5.1
Erste Linie für Oberlängen / Je eine Seitenlinie
P. vacat 1276 Decembris 31
Johannes XXI etc. ut in n. 89
Dat Viterbij π Kl Januarij / a° 1°
Bulle an Hanf
Sub plica links: Leo und:
Rx Jac Ro F. Atin
Prachtvolle kleine fette Schrift des Jac Romanus

3882

Paris Archives Nationales
J 448 n. 90
Breite 51.6 Randlinks 2.9 rechts 3.2
Höhe 35.8 Randoben 7.9 plica 4.7
Erste Linie für Oberlängen / Je zwei Linien seitwärts
P. vacat 1276 Decembris 31
Johannes XXI Dil filio S. tt Sancte Cecilie pbro Cardinali aplice sedis Legato
Carissimo in Xpo
Dat Viterbij π Kl Januarij / a° 1°
Bulle fehlt Hanf erhalten
In plica rechts: Jac Romanus
Sub plica links: Leo und
Rx Jac Ro F. Atin
Ecke oben links [illegible] F
Prachtvolle fette kleine Schrift

3883

Paris Archives Nationales
J 448 n. 90 bis
Breite 47.8 Randlinks 2.7 rechts 2.6
Höhe 35.8 Randoben 7.1 plica 5.1
Erste Linie für Oberlängen / Je zwei Seitenlinien
P. vacat 1276 Decembris 31
Johannes XXI etc. ut in n. 90
Dat Viterbij π Kl Januarij a° 1°
Bulle fehlt Hanf erhalten
In plica rechts: Jac Romanus
Sub plica links 9 Randoben
Ecke oben links: a Mitte: corr
Ecke oben rechts: Rx
A tergo oben Mitte: +
Prachtvolle fette kleine Schrift

3884

Fürstenberg. Staatsarchiv
Liegburg Cap. 100
1277 Januarii 3
Johannes XXI .. preposito ecclesie Colonien.
Dilectorum filiorum .. abbatis
Viterbii II non. Januarii
p. n. a° 1°
Bulle und Kruz fehlen
In plica rechts B. Zamoren.

Ganz kleine, schön gestochene Urkunde

3885

Brit. mus. Add. Chart. 15548
P. 21216* 1277 Januarii 18
Johannes XXI .. abbati S. Cornelii de Compendio Suessionen. dioc.
Ex parte dilecti
Dat. Viterbii XV. Kal. Febr. anno a° 1°
Bulle und Kruz fehlen
In plica rechts Schreibernamen

3886

Paris Archives Nationales
J 448 n 91
Breite 59.6 Rand links 3.6 rechts 3.5
Höhe 41.5 Rand oben 3.1 plica 4.9
Erste Linie für Oberlängen / Je eine Seitenlinie
P. vacat 1277 Januarii 18
Johannes XXI Carmo in xpo filio .. Regi Francie Illustri
Gregis dominici credita
Dat Viterbij XV kl Februarij / a° 10
Bulle an Kruz
In plica rechts: -1- a.
Ecke oben rechts: K
A tergo oben Mitte: Corinthum.
Kleine feste regelm. Schrift

3887

Paris Archives Nationales
J 448 n. 93
Breite 34.4 Rand links 1.7 rechts 1.7
Höhe 21.6 Rand oben 5.1 plica 3.6
Erste Linie für Oberlängen
Je eine Seitenlinie
P. vacat 1277 Januarii 23
Johannes XXI Magro Henrico de Virzeliaco Capellano nro
Statum lugubrem terre
Dat Viterbij X kl Februarij a° 10
Bulle an Kruz
In plica rechts: Ph
A tergo oben Mitte: Corinthum
Kleine sehr regelm. Schrift

3888

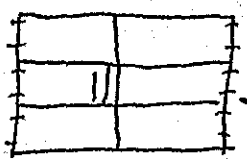

P.— Paris Arch. Nat.
J 704 cap. 188 1277 Januarii 25
Clausa
Breite Ränder
Johannes XXI
-- regi Francie
illustri.
Habet in nobis
Viterbii VIII Kl. Febr. a° 1°
Bulle und Hanf fehlen
In plica rechts Jac bopl
Sub plica links Leo Lc

3889

Archivio di Stato Milano
Bolle e Brevi
P.21223x 1277 februarii 9
Johannes XXI .. abbatisse et
conv. mon. S. M. foris Portam
Civitatis Papie OSB.
Cum a nobis
Viterbii V id. febr. a° 1°
Bulle an Seide
In plica rechts Jac Lac
Sub plica links Leo

3890

Archivio di Stato Milano
Bolle e Brevi
P.— 1277 februarii 15
Johannes XXI .. abbi mon.
S. Salvatoris Papien.
Sub religionis habitu
Viterbii XV Kl. Martii a° 1°
Bulle an Hanf
In plica rechts Jac Lac
Sub plica links Leo
Ecke oben rechts Co

3891

Archives Nationales Paris
L 265 n. 9 1277 Martii 5
Br. 33.7 hoch 22.7 Plica 2.8
oben Rand 7.1 links 2.2
rechts 2.1
Johannes XXI (Gitterschrift
Initiale ausgespart) .. Priori
et Conventui Monasterij Vallis
Viridis Cartusien ordinis Parisien
dioc
Ex parte nostra
Ant Viterbij III Non Martij a° 1°
Bulle und Seide fehlen
In plica rechts : S.
Sub plica links : S
Leo
A tergo Ecke oben links : J
" oben Mitte : B. de Guarieno
Kleine sehr regelm. Schrift, mit
gestr. Ligaturen (mit einer Aus-
nahme), mit drei betonten Satzanfängen
In 1. Zeile 1 betonten Buchstabe
Erste Linie für Gitterschrift

P. vacat

3892

Karlsruhe
Salem 4/50
P. – 1277 Martii 11
Johannes XXI .. abbati monasterii de Petri Domo Constancien. dioc.
Insinuarunt nobis dilecti
Viterbii V id. Martii a° 1°
Bulle und Hanf fehlen
In plica rechts pδ (monogr.)
Sub plica links .9
Rand oben Mitte aus (cbr ?)
Ecke oben rechts bo

3893

Karlsruhe Gr. Bad. Gen. Landesarc.
Select der Papsturk. cap. 276
P. – 1277 Martii 23
Johannes XXI .. abbati et conventui monasterii de Salem Cistercien. ordinis Constantien. dioc.
Ex parte vestra
Dat. Viterbii X kl. Aprilis a° 1°
Bulle an feiner Seide.
In plica rechts .δ.
Sub plica links Rf. Demetr. III
Rand oben ausgestrichene unleserliche Notiz

3894

Karlsruhe Gr. Bad. Gen. Landesarc.
Select der Papsturk. cap. 277
P. – 1277 Aprilis 9
Johannes XXI .. abbati monasterii S. Vincentii Bisuntin.
Quia nonnulli sic
Viterbii V id. Aprilis a° 1°
Bulle an Hanf
In plica rechts Gn
Sub plica links
Leo

3895

Coblenz Staatsarchiv
Himmerode
P. – 1277 Aprilis 9
Johannes XXI .. abbati et conventui monasterii de Hymmenrode Cistertien. ordinis Treverensis diocesis
Ex parte vestra
Viterbii V id. Aprilis a° 1°
Bulle und Seide ausgerissen
In plica rechts .δ.
Ecke oben rechts ~~Ls~~

3896

Stratsarchiv Wien Chronol.
P.(21264) 1278 Januarii 15
Nicolaus III .. archeps Salzeburgen., epis et abbatibus ac aliis ecclesiarum prelatis per Salzeburgen. provinciam constitutis
Immense Deus potentie
Rome apud Scm Petrum XVIII Kl. febr. a° 1°
Bulle an Hanf
In plica rechts B Zamoren de Curia
Rand oben Mitte ~~[illegible]~~
Prachtvollste Schrift.

3897

Public Record Office London
Papal Bulls bundle 29 n. 14
P. 21 263 1278 Januarii 15
Nicolaus III -- regi Anglie illustri
Immense Deus potentie
Rome ap. S. Petrum XVIII kl. Febr. a° 1°
Bulle an Hanf
In plica rechts
B Zamoren
de Curia

3898

Archives Nationales Paris
L 266 n. 1 1278 Januarii 18
Br. 31.6 hoch 21.3 Plica 4.2
oberer Rand 8.4 links 2.9
rechts 2.5
Nicolaus III (Gitterschrift Initiale ausgespart) .. Magro et fratribus domus Militie Templi Jerusalem
Cum a nobis
Dat Rom apud Scm Petrum XV Kl februarii a° 1°
Bulle und Seide ausgerissen
In plica rechts: Leo
Sub plica links: ..
A tergo oben Mitte: B de Guarcin
Sehr schöne fette Schrift, mit gestr. Ligaturen, mit vier betonten Satzanfängen
In 1. Zeile 1 betonter Buchstabe
Erste Linie für Gitterschrift und Oberlängen

P. vacat

3899

Marseille Archives Départem
H. O. T. 7
P.— 1278 Januarii 18
Nicolaus III .. magro et fratribus domus Militie Templi Jerosolim
Cum a nobis
Romé apud Scm Petrum XV Kl. febr. a° 1°
Bulle fehlt, Seide erhalten
In plica rechts J. Anz
Sub plica links --
Etwas gehackte und gezogene Schrift.

3900

Wiesbaden Staatsarchiv
Rossdorf Höchst
P.— 1278 februarii 1
Nicolaus III .. mag. et fratribus
Hospitalis Sancti Antonii Va-
ennen. dioc.
Cum a nobis
Rome apud Scm Petrum
Kr. febr. a° 1°
Bulle an Seide
In plica rechts f. Arm
Sub plica links :--

3901

Firenze, Volterra
P.— 1278 februarii 25
Nicolaus III [ohne Punkte] com-
muni Vulteran.
Cum a nobis
Rome apud sanctum Petrum
V Kl. martii a° 1°
Bulle fehlt, Seide erhalten
In plica rechts [illegible]

Sub plica links ....
Erste Zeile frei
Sub plica Hälfte frei

3902

Firenze, Pistoia
P.— 1278 Martii 15
Nicolaus III .. magistro et fra-
tribus Hospitalis S. Bartholomei
de Prato Episcopi de Alpibus
Osang. Pistorien. dioc.
Cum a nobis
Rome apud Sanctum Petrum
id. martii a° 1°
Bulle Nicolai III an ~~Hanf~~ Seide
ist ~~fälschlich~~ mit Hanf angehängt wor-
den, da sie losgegangen war.
In plica rechts f. atin
Sub plica links --
Sehr ungewöhnliche Schrift
mit Abkürz. Zeichen :

3903

Archives Nationales Paris
L 266 n. 2 1278 Aprilis 5
Br. 25.5 hoch 19.2 Plica 3.
oberer Rand 3.8 links 1.5
rechts 1.4
Nicolaus III (Gitterschrift
Initiale ausgespart) .. Abbati et
Conventui Monasterii Vallis beate
Marie Cistertien ordinis Parisien
dioc.
Cum a nobis
Dat Rom apud Scm Petrum Non
Aprilis a° 1°
Bulle und Seide fehlen
In plica rechts : o. dis (?)
Sub plica links : --
Kleine fette Schrift, mit gestreckten
Ligaturen, mit 4 betonten Satz-
anfängen
Mit 1 bet. Buchstaben in 1. Zeile
Erste Linie für Gitterschrift und
Oberlängen
P. vacat

3904

Staatsarchiv Wien Chronol.
P. – 1278 Aprilis 25
Nicolaus III .. abbi et conv. mon
Milstaten. OSB Salzburgen. dioc
Cum a nobis
Rome apud Sem Petrum VIII kl.
Maii a° 1°
Bulle an Seide
Sub plica links N. Viniani
Ecke oben rechts ~~[illegible]~~
Gestreckte Ligaturen
Prächtige zierliche Schrift

3905

Archives Nationales Paris
L 266 n. 3 1278 Maii 7
Br. 25.6 hoch 19.3 Plica 3.8
oberer Rand 4.4 links 1.1
rechts 1
Nicolaus III (Gitterschrift
Initiale ausgespart) .. magro et
fratribus Hospitalis sancti Johis
Jerlimitan
Cum a nobis
Dat Rome apud Sem Petrum
non Maij a° 1°
Bulle an Seide
In plica rechts v. de. G.
Sub plica links
A tergo oben Mitte R de aquila
Sehr schöne kleine fette Schrift usw.
Erste Linie für Gitterschrift und
untere Oberlängen
P. vacat

3906

Staatsarchiv Wien Chronol.
P. – 1278 Maii 7
Nicolaus III .. decano ecclie
Ratisponen.
Venerabilis fratris nostri
Rome apud Sem Petrum
non. Maii a° 1°
Bulle an Hanf
In plica rechts Ge. Ra
Ecke oben rechts ~~[illegible]~~
Ganz kleines Mandat mit
schmalen Seitenrändern

3907

Staatsarchiv Wien Chronol
P. – 1278 Maii 7
Nicolaus III .. preposito ecclie
Ratisponen.
Conquestus est nobis
Rome apud Sem Petrum non
Maii a° 1°
Bulle an Hanf
In plica rechts B. Ant ?
Stark ineinandergeschobene
schöne Schrift.
Rand oben Mitte ~~[illegible]~~

3908

Archives Nationales Paris
L 266 n. 4 1278 Julii 1

Br. L. J. hoch 24. plica 4.
oberer Rand 7,2 links 1.7
rechts 1,5

Nicolaus III (Gitterschrift)
(Initiale ausgespalten) : abbati
Cenobii Montis Casini Ord. Sancti
Benedicti de Urbe Parisien. dioc. Romane
ecclesie nullo medio pertinentis
salutem &c. Benedicti
Cum a nobis
Dat Viterbij III Idus July a° 1°

Bulle mit Leide fehlen
In plica rechts: A. Mest
Sub plica links: Sy: Ven P. vacat
Ecke oben rechts: fo
A tergo Ecke oben links: B
oben Mitte: de Pedemonte
Tefte einige regelm. Schrift, mit gestr.
Ligaturen; mit 4 kl. Siegellöchern
In 1. Zeile 1 betonter Buchstabe
Erste Linie fein Gitterschr. mit Oberlängen

3909

Bayer. Haupt-Staatsarchiv
Kl. Seeon Fasc. 5
P. 21352. 1278 Julii 17

Nicolaus III. . abbati sci Petri Val
vabrugen
Cupientes gerunt nobis
Viterbij IIII K. Julij anno Primo

Bulle an starkem Hanf
In plica rechts: P. Amicus
Ecke oben rechts: fo
A tergo Ecke oben links: J

Imus plenus membr. 14,8 × 8,8
plica 1,1

Zierliche sauchere Schrift. Unterlängen
vielfach länger als die Oberlängen

3910

Public Record Office London
Papal Bulls bundle 29 nr. 9
P. 21374 1278 Augusti 1
Nicolaus III - - regi Anglie illustri
Dilecti filii frater
Viterbii kl. Augusti a° 1°
Bulle an Hanf
In plica rechts Jac. Lunt
Sub plica links - - - Rec. scps
Sy Ven
Rand oben links: I.
Ecke oben rechts R
a tergo Mitte

3911

Public Record Office London
Papal Bulls bundle 29 nr. 12
P. 21373 1278 Augusti 1
Nicolaus III - - regi Anglie illustri
Dilecti filii frater
Viterbii kl. Augusti a° 1°
Bulle an Hanf
In plica rechts Jac. Lunt
Sub plica links =
Sy Ven.
Rand oben links: I.
Ecke oben rechts R
a tergo oben Mitte

3912

Madrid Arch. histór. Nacional
Zaragoza mercenarios 1 €
P.—
1278 Augusti 5.
Nicolaus III .. magro et fratribus Domus beate Marie de Olivario de Merced de Captivorum Ordinis Cesaraugustani dioc. Sacrosancta Romana Ecclesia
Viterbii non. Aug. a° 1°
Bulle an Seide.
In plica rechts Dat Innot
Sub plica links .. Sy Ven
Rand oben Mitte Cyff

3913

Public Record Office London
Papal Bulls bundle 29 n. 13
P. 21 392 1278 Augusti 12
Nicolaus III .. Londonien et .. Herefordien. epis ac magro Arditioni capellano et nuntio nostro in Anglia et fratri Johanni de Darlenton OSB
Nuper tue fili
Viterbii II id. Aug. a° 1°
Bulle am Hanf
In plica rechts Dat Innot
Sub plica links X
Sy Ven
Rand oben links .. rechts R
a tergo oben Mitte
pipt C VIII
cap V

3914

Archives nationales Paris
L 266 n. 5 1278 Augusti 18
P.—
Bor. 33.7 Lroch 23.4 Plica 3.9
oberer Rand 4.9 links 1.8
rechts 1.8
Nicolaus III (Gitterschiff, Zwischenräume ausgespart) .. decano et Capitulo Cocite Parisien
Ex parte una
Dat Viterbij XV kl Septembr a° 1°
Bulle an seidener grober Seide
In plica rechts: F. actum
Sub plica links: ..
Vermerk auf der plica: F. actum
R. Lainfranc
Ecke oben Rechts: 66
a tergo oben Mitte Philippus de Pennaforte schöne Schrift, fast ohne jeden Strich, mit gestr. Signaturen, mit 3 getönten Satzanfängen
In 1. Zeile 1 bet. Buchstabe
Erste Linie für Gitterschiff und an die Oberlängen
Je zwei Seitenlinien

3915

Archives Nationales Paris
L 266 n. 6 1278 Augusti 18
Bor. 33.9 Lroch 23.3 Plica 3.8
oberer Rand 6.3 links 1.9
rechts 1.9
Nicolaus III (Gitterschiff, Zwischenräume ausgespart) .. decano et Capitulo Parisiens
Justis petentium desideriis
Dat Viterbij XV kl Septembr a° 1°
Bulle an feiner Seide
In plica rechts: F. actum
Sub plica links: ..
a tergo oben Mitte ganz abgeweicht
P(hilippus de Pennaforte)
Schrift wie Nr. 5, auch alles Andere wie dort, jedoch zwei freie Linien
P. vacat

3916

Paris Arch. Nat.
J 348 cap. 8 1278 Aug. 23
Nic. III Viterbii X Kl. Sept.
a° 1°
Bulle an Hanf
In plica rechts
M. de Rocca
cur
P. 21401

3917

Paris Archives Nationales
J 449 n. 109
Breite 30.5 Rand links 2.8 rechts 2.8
Höhe 23.6 Rand oben 5.3 plica 3.4
Erste Linie für Gitterschr. und
Oberlängen / Je eine Seitenlinie
P. vacat 1278 Septembris 13
Nicolaus III Carmo in xpo filio
Pho Regi Francor. Illustri
Ut terre Sancte
Dat Viterbij Jd Septembr. a° 1°
Bulle an feiner Seide
In plica rechts: Sy. Ven.
Sub plica links: ...
A tergo oben Mitte
Philippus
de Pemonte

3918

Paris Archives Nationales
J 449 n. 110
Breite 38.7 Rand links 2.6 rechts 2.3
Höhe 26.4 Rand oben 8.9 plica 5.9
Zwei freie Linien über Oberlängen
Je eine Seitenlinie
P. vacat 1278 Septembris 13
Nicolaus III Archiepis et Epis per
Regnum Francie constitutis
Ut terre Sancte
Dat Viterbij Jd Septembr. a° 1°
Bulle an Hanf
In plica rechts: pa. de pan
Sub plica links: S.
A tergo oben Mitte
Philippus de Pemonte

3919

Paris Archives Nationales
J 449 n. 110 bis
Breite 26.7 Rand links 2.3 rechts 2.3
Höhe 20.4 Rand oben 5.6 plica 3.2
Erste Linie für Oberlängen / Je
eine Seitenlinie
P. vacat 1278 Septembris 13
Nicolaus III etc. ut in n. 110 ter
Dat Viterbij Jd Septembr. / a° 1°
Bulle an Hanf
In plica links: O. Sand
A tergo oben Mitte
Phs de Pemonte

Fette prachtvolle Schrift

3920 (recto)

Rx

Paris Archives Nationales
J 449 n. 110 ter
Breite 28.1 Randlinks 2.6 rechts 2.9
Höhe 21. Rand oben 6.5 plica 4.4
Erste Linie für Oberlängen /
Je eine Seitenlinie
P. vacat 1278 Septembris 13
Nicolaus III Vniuersis Confessoribus
Religiosis et Secularibus ex potestate ordinaria uel ex priuilegio confessiones audientibus per Regnum Francie constitutis
Ut Terre Sancte
Dat Viterbij / Jd Septembr a° 1°
Bulle an Hanf
In plica rechts: p n
Sub plica links: Sy Ven
9

3920 (verso)

Darunter:
~~Rx O. Land~~ F. Atin
Rand oben links: ·L· ⅄ F
Ecke oben rechts: Rx
A tergo oben Mitte:
Philippus
de Pemonte

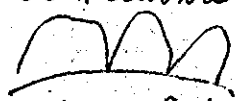

Schlank mit dickem Strich

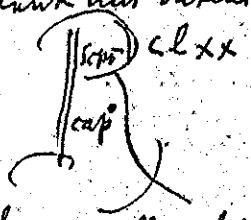

Schwungvolle schöne Schrift.

3921

Paris Archives Nationales
J 449 n. 111
Erste Linie für kleine Oberlängen / Je eine Seitenlinie
P. vacat 1278 Septembris 13
Nicolaus III Archiepis et Epis per Regnum Regnum Francie constitutis
Sicut accepimus contingit
Dat Viterbij Jd Septembr a° 1°
Bulle an Hanf
In plica rechts: B. Zamorēn
Sub plica links: ?
A tergo oben Mitte: Philippus
de Pemonte
Sehr schöne regelm. Schrift

3922 (recto)

Datum Rx

Paris Archives Nationales
J 449 n. 111 bis
Erste Linie für Oberlängen / Je eine Seitenlinie
P. vacat 1278 Septembris 13
Nicolaus III ven fratrib Archiepis et Epis per Regnum Francie constitutis
Sicut accepimus contingit
Dat / Viterbij Jd Septembr a° 1°
Bulle an Hanf
In plica rechts: p
Sub plica links: 9 ? (vide
Sy Ven
cor
Rx Ber Zamor
F. Atin

3922 (verso)

Rand oben links: l. und:
Δ F. und: cor
Ecke oben rechts: Rx
A tergo oben Mitte:
Philippus
de Pemonte

Mittelgross schlank mit
dickem ~~Sch~~ Strich:
Scpt Cl XVIII
cap

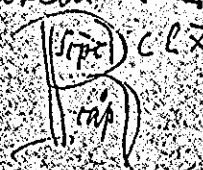

Kleine unruhige Schrift

3923

Firenze, S. Croce di Firenze
P. 21410 1278 Septembris 17
Nicolaus III . . archi presbit
Raynerio de Montemagno
et Ubaldo canonicis ecclesie
Lucan
Sua nobis dilecti
Viterbii XV Kl. Oct. a° 1°
Bulle und Hanf fehlen
In plica rechts Nepul. B
Oberste Zeile beschnieben
Sub plica unliniirt
Breite Ränder, grosse plica

3924 (recto)

Rx
Paris Archives Nationales
J 449 n. 112
Erste Linie für Oberlängen / Je
zwei Seitenlinien
P. vacat 1278 Septembris 19
Nicolaus III . . Archiepis et
. . Epis et Dil filijs alijs
eccliax Prelatis per Regnum
Francie constitutis
Ex parte Carissimi
Dat Viterbij / XIII Kl Octobrx
a° 1°
Bulle an Hanf (verte
In plica rechts: B. Zamoren
Sub plica links: Sy Ven und abge-
klatscht: Rx p. Verut
F. Atin

3924 (verso)

Rand oben links: l. und:
Δ F.
Ecke oben rechts: Rx
A tergo oben Mitte:
Philippus de Pemonte

Schwungvoll mittelgross mit
dickem Strich:
Scpt Cl XVIII
cap°

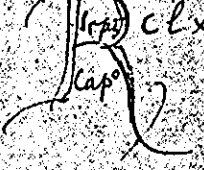

Sehr schöne feste Schrift

3925

Paris Archives Nationales
J 449 n. 112 bis
Erste Linie für Oberlängen/
Je eine Seitenlinie
P. vacat 1278 Septembris 19
Nicolaus III etc. ut in n. 112
Dat Viterbij XIII Kl Octobr/
a° 1°
Bulle an Hanf
In plica rechts: p. V.
Sub plica links: ..
A tergo oben Mitte:
Philippus de Pemonte
Kleine fette sehr schöne Schrift

3926

P. — Paris Arch. Nat.
J 683 cap. 18 bis 1278 Sept. 19
Nic III Phylippo regi Francorum illustri
Precelsa tue magnitudinis
Viterbii XIII Kl. Oct. a° 1°
Bulle an Seide
In plica rechts f. R.
Sub plica links --
Sub plica links Bug abgeklatscht
Rx Sy Ren (Bem?)
f. Atin
Rand oben ⚔ f
und .r. und ⌋ a
Ecke oben
rechts Rx | a tergo | cxxxviii
cap

3927

Paris Archives Nationales
J 449 n. 114
Zwei freie Linien über Oberlängen
Je eine Seitenlinie
P. vacat 1278 Septembris 20
Nicolaus III Universis magris preceptoribus et fratribus Hospitalis Sci Johis Jerlimitan
Milicie Templi et Sancte Marie Theotonicorum ordinum
Urā pre alijs
Dat Viterbij / XII Kl Octobr
a° 1°
Bulle an Hanf
In plica rechts: G. aly
Sub plica links: ....
A tergo oben Mitte: Philippus de Pemonte

3928 (recto)

Rx
Paris Archives Nationales
J 686 n. 72
Breite 27.3 Rand links 2. rechts 1.9
Höhe 21.8 Rand oben 5.6 plica 3.7
Erste Linie für Gitterschr und kleinere Oberlängen/ Je eine Seitenlinie
P. vacat 1278 Septembris 20
Nicolaus III (Gitterschr) Carmoni xpo filio Philippo Regi Francorum Illustri
Significasti nobis quod
Dat Viterbij XII Kl Octobr
a° 1°
Bulle an sehr feiner Seide
In plica rechts: Sy Vin
Erste

3928 (verso)

Sub plica links: Sy Vén
9
F. Amo
Ecke oben links: L
unt: F
Ecke oben rechts: Rf
A tergo oben Mitte:
Philippus de Pomonte
darunter schlank sehr ver.
schnörkelt

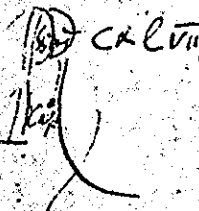

Sehr feine gezogene
kleine Schrift

3929

Paris Archives Nationales
J 686 n. 72 bis
Breite 33.9 Rand links 2.6 rechts 2.6
Höhe 21.3 Rand oben 4.5 plica 4.
Erste Linie für Gitterschr und
kleinere Oberlängen / je 2 Seitenlinien
P. vacat 1278 Septembris 20
Nicolaus III (Gitterschr) Carmo
in Xpo filio Philippo Regi Fran
corf Illustri
significavit nobis quod
Dat Viterbij XII kl Octobr
a° 1°
Bulle an feiner Seide
In plica rechts: F. Amy
A tergo oben Mitte: Philippus de Po-
monte

3930

Paris Archives Nationales
J 686 n. 77 2
Breite 39.7 Rand links 3.1 rechts 2.7
Höhe 29.6 Rand oben 7.3 plica 4.3
Erste Linie für Gitterschr und Ober-
längen / je eine Seitenlinie
P. vacat 1278 Septembris 20
Nicolaus III (Gitterschr) Carmo
in Xpo filio Philippo Regi Fran
corf Illustri
Cum in te
Dat Viterbij / XII kl Octobr
a° 1°
Bulle an feiner Seide
In plica rechts: P benet
A tergo oben Mitte: Philippus de Pomonte
Sehr deutliche etwas steife Schrift

3931 (recto)

Latinus

Paris Archives Nationales Rx
J 686 n. 77 3
Breite 42.2 Rand links 3.4 rechts 3.4
Höhe 32.6 Rand oben 8.6 plica 5.6
Erste Linie für Gitterschr und Ober-
längen / je zwei Seitenlinien
P. vacat 1278 Septembris 20
Nicolaus XXIII III (Gitterschr) Carmo
in Xpo filio Philippo Regi Fran
corf Illustri
Cum in te
Dat / Viterbij XII kl Octobr a° 1°
Bulle an sehr feiner Seide
In plica rechts: Sy. Vén
Sub plica links: Sy Vén 9
Rf. R. Beco F. Amy alles ab-
gekürzt, sehr

3931 (verso)

Ecke oben links: L und: ⚓ F.
Ecke oben rechts: R
a tergo oben Mitte:
Philippus de Pomonte
Darunter schlank und zierlich

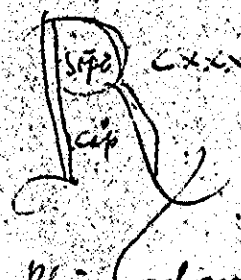

Fette kleine sehr regelm. Schrift

3932

Paris Archives Nationales
J 688 n. 112
Breite 31.2 Randlinks 2.8 rechts 2.5
Höhe 27. Randoben 7. plica 5.
Erste Linie für Gitterschrift und kleinere Oberlängen / Je 1 Seitenlinie
P. vacat 1278 Septembris 20
Nicolaus III (Gitterschr) Dil in xpo filie nob Mulieri Blanche nate clare memorie. L. Regis Francorum
Pium arbitramur et
Dat Viterbij XII Kl Octobr / a° 1°
Bulle an Seide
In plica rechts: Jac Mut
a tergo oben Mitte: Philippus de Pomonte
Kleine sehr fette ungemein schöne Schr.
Ecke oben links: ⚓

3933

Paris Archives Nationales
J 688 n. 112 (bis)
Breite 37.4 Randlinks 3.4 rechts 3.1
Höhe 26.4 Randoben 7.2 plica 3.8
Erste Linie für Gitterschr und Oberlängen / Mit je einer Seitenlinie
P. vacat 1278 Septembris 20
Nicolaus III (Gitterschr) Carme in xpo filie Marie Regine Francorum Illustri
Personam tuam devotione
Dat Viterbij XII Kl Octobr a° 1°
Bulle an Seide
In plica rechts: M de Rocca
Sub plica links: ...
Ecke oben links: a
Sehr fette kleine sehr schöne Schrift

3934 (recto)

Paris Archives Nationales
J 689 n. 129 (6)
Breite 31.9 Randlinks 2.5 rechts 2.4
Höhe 22.7 Randoben 4.9 plica 3.7
Erste Linie für Gitterschr und Oberlängen / Je eine Seitenlinie
P. vacat 1278 Septembris 20
Nicolaus III (Gitterschr) Carmis in xpo filijs Phylippo Regi et Marie Vxori eius Regine Francorum Illustribus
Apertis paterne gratie
Dat Viterbij XIII Kl Octobr a° 1°
Bulle an feiner Seide
In plica rechts: Jac Rocc
Sub plica links: --
Verb

3934 (verso)

A tergo oben Mitte:
Philippus de Pomonte

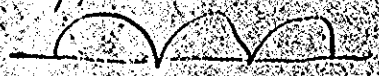

Sehr fette kleine schöne Schrift

3935

Paris Archives Nationales
J 690 n. 132 (8)
Breite 33.7 Rand links 2.8 rechts 2.6
Höhe 22.2 Rand oben 5.6 plica 3.9
Erste Linie für Gitterschr. und Oberlängen / Je zwei Seitenlinien
P. vacat 1278 Septembris 20
Nicolaus III (Gitterschrift) Carme in xpo filie Regine Marie Francorum Jelustri
Consuevit interdum sedes
Dat Viterbij / XII ~~Kl~~ Octobris a° 1°
Bulla an Seide
In plica links: O. Laud
Sub plica links: --
A tergo oben Mitte: Phs de Pomonte
Prachtvolle feste fette Schrift

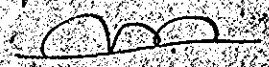

3936

P. — Paris Arch. Nat.
J 691 cap. 135³ 1278 Sept. 20
Nic III Philippo regi Francorum illustri
Consuevit interdum sedes
Viterbii XII Kl. Octobris a° 1°
Bulle an Seide
In plica rechts G. Al
Sub plica links ..
9
" " Bug ausgeschrieben
F. Atiu
Ecke oben links L. rechts Rx
links ✠ f
A tergo Procurator

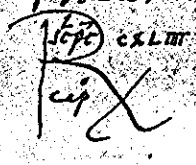

3937

P. — Paris Arch. Nat.
J 691 cap. 138² 1278 Sept. 20
Nic III XII Kl. Oct. a° 1°
Sub plica links ?
Sy Ven
9
Sub plica links, Bug, durchstrichen und abgeklatscht
Rx Julco
f. Atiu
Rand oben links L. ✠ f.
Rand oben rechts Rx
A tergo



J 692 cap. 147² dieselben Notizen auf dem Bug. Bei Rx CXLIII

3938

P.– Paris Arch. Nat.
J 697 cap. 39 1278 Sept. 20
Nic III XII Kl Oct. a° 6°
In plica rechts Sy Ven.
Sub plica links S
Sy Ven
9
Sub plica links Buy ausgestrichen und abgeschabt
Rx Bern Lamor
I Atin
Rand oben links . l.
und Dx f
Ecke rechts Rx
a tergo

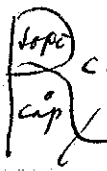

3939

Archives Nationales Paris
L 266 n. 9 1278 Septembris 20
Bor. 38. Loch 2.7. Plica 3.9
oberer Rand 7. links 1.9
rechts 2.2
Nicolaus III S. tit. ancte Cicilie pbro Anibaldi aplice sedis Legato
significantes olim vicar. Tit Viterbij XII Kl Octobr a° 10
Bulle an dünnem Hanf
In plica rechts: B. Lamoren
Sub plica links: S
A tergo oben Mitte: Philippus de Pemonte
Sehr sorgfältige große feste Schrift mit einem betonten Buchstaben
Je zwei Seitenlinien
P. Vacat

3940

Archives Nationales Paris
L 266 n. 10 bis 1278 Septembris 22
Bor. 36.3 Loch 18.4 Plica 4.9
oberer Rand 7.5 links 2.2
rechts 2.1
Nicolaus III (Gitterschrift Zwischenräume ausgespart) Matheo Abbati ven. fr. n. 10
Bulle an seiner Seide P. 21450
Sub plica links: Sy. Ven
Darunter auf der plica:
Rx Tuscio Tatin
Rand oben links: DA F
Rand oben Mitte: | Ecke oben Rechts: Rx
A tergo oben Mitte: n. de sto Victore
Darunter etwas ungelenk stark betont 3.2

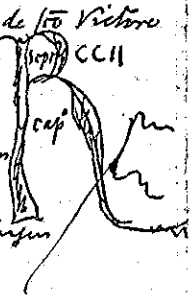

Feste breite Schrift, mit 3 betonten Satzanfängen
usw.
In seruis seruorum haben die S 2 Zwei Oberlängen aufgesetzt

3941 (recto)

Paris Archives Nationales
J 585 n. 43
Breite 34.8 Rand links 2.6 rechts 2.5
Höhe 25.2 Rand oben 5.7 plica 5.1
Erste Linie für die gehobenen Oberlängen, weite für Gitterschrift und weitere Oberlängen / keine Seitenlinie
P. vacat 1278 Septembris 22
Nicolaus III (Gitterschr.) Carissime in Xpo filio Philippo Regi Francorum illustri
Personam tuam dilectionis
Dat Viterbij X Kl Octobr / a° 10
Bulle an seiner Seide
In plica rechts . B. Durum
Sub plica abgeschabt! – –

Recto

3941 (verso)

A tergo oben Mitte:
Philippus de Pomonte

Sehr feierliche fette grosse Schrift

3942

P. — Paris Arch. Nat.
J 685 cap. 43 bis 1278 Sept. 22
Nic III Philippo regi Francorum illustri
Personam tuam devotione
Viterbii x pal Octobris a° 1°
Bulle an Seide
In plica rechts G. Ali
Sub plica links --
9
Rand oben links .u] ⚒ f
Sub plica links Bug abgeklatscht
~~Rx B pu f Atin~~
Ecke oben rechts Rx

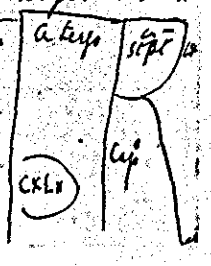

3943 (recto)

Rx
Paris Archives Nationales
J 686 n. 43 bis
Breite 33,9 Randlinks 2.4 rechts 2.8
Höhe 21.7 Randoben 6 plica 4.1
Erste Linie für Gitterschrift und einige Oberlängen / Je zwei Seitenlinien
P. vacat 1278 Septembris 22
Nicolaus III (Gitterschr.) Carmo in xpo filio Philippo Regi Francorx Illustri
Personam tuam devotione
Dat Viterbij x ~~pl~~ Octobrx / a° 1°
Bulle an feiner Seide
In plica rechts: G. aly
Sub plica links: --
9 (verte

3943 (verso)

Sub plica links Alles abgeklatscht:
~~Rx Bi pu F. Aug~~
Rand oben links:]
und ⚒ F
Ecke oben rechts: Rx
A tergo oben Mitte:
Philippus de Pomonte



Darunter schlank mit zierlichen Schnörkeln



Fette etwas nachlässige Schrift

3944

Paris Archives Nationales
J 688 n. 102
Breite 31.7 Rand links 2.8 rechts 2.8
Höhe 21.7 Rand oben 5. plica 3.5
Erste Linie nur für Gitterschrift
Je eine Seitenlinie
P. vacat 1278 Septembris 22
Nicolaus III (Gitterschr) Carme in xpo filie Marie Regine Francorum
Illustri
Personam suam devotione
Dat Viterbij X kl Octobrum / a° 1°
Bulle an Seide
In plica rechts: P. V.
Sub plica links: S.
A tergo oben Mitte: Philippus de Pomonte
Wundervolle kleine fette Schrift

3945

Paris Archives Nationales
J 688 n. 110
Breite 34.2 Rand links 2.6 rechts 2.6
Höhe 25.6 Rand oben 6.5 plica 4.
Erste Linie für Gitterschr und Oberlängen / Je eine Seitenlinie
P. vacat 1278 Septembris 22
Nicolaus III (Gitterschr) Carme in xpo filie Marie Regine Francorum
Illustri
Personam suam devotione
Dat Viterbij / X kl Octobrum a° 1°
Bulle an feiner Seide
In plica rechts: Sy Set
Sub plica links: S
A tergo oben Mitte: Phylippus de Pomonte
Fette kleine sehr regelm. Schrift

3946

Archives Nationales Paris
L 266 n. 10 1278 Septembris 22
Br. 33.4 hoch 28.9 Plica 3.4
oberer Rand 8.8 links 2.1
rechts 2.
Nicolaus III (Gitterschrift, Initiale versiert) Matheo Abbati Monasterij sancti Dyonisij in Francia ad Romanam Ecclesiam nullo medio pertinentis ordinis sancti Benedicti Parisien dioc
Religionis suadet honestas
Dat Viterbij X kl Octobrum a° 1°
Bulle an feiner Seide
In plica rechts: -F-
Sub plica links: ---
A tergo oben Mitte: N. de Sco Victore
Weite fette Schrift, mit gestr. Ligaturen mit 4 versierten Satzanfängen
In 1. Zeile 1 verz. Buchstabe
Erste Linie für Gitterschrift und untere Oberlängen
P. 21450

3947

Archives Nationales Paris
L 266 n. 11 1278 Septembris 22
Br. 37.6 hoch 29.2 Plica 3.8
oberer Rand 7. links 2.4
rechts 2.2
Nicolaus III. M. Abbati Monasterij Sci Dyonisij in Francia ad Romanam ecclesiam nullo medio pertinentis ordinis sancti Benedicti Parisien dioc
Geritur in affectu
Dat Viterbij X kl octobrum a° 10
Bulle an Hanf
In plica rechts: P. Benerf
Sub plica links: ---
A tergo oben Mitte: N de Sco Victore
Fette klare Schrift
Mit einem betonten Buchstaben
Erste Linie für Oberlängen
P. vacat

3948

Madrid Arch. Histor. Nacional
Zamora Toro 3 6
P. – 1278 Septembris 24
Nicolaus III .. magro ordi-
nis fratrum Predicat.
Petitio tua nobis
Reate VIII Kl. octobris a° 1°
Bulle und Seide fehlen
In plica rechts N. Viniani
Sub plica links V

3949

Bull. Gen. I cap. III 11
P. – 1278 Sept. 30
Nicolaus III Silvestro Rayne
sehr gr. mittelgr. Gitt. geschweift, oben dick, unten dünn
pii Gasti militis de Viterbio
Dignum reputamus et
Viterbii apud S. Franciscum
pridie Kalas Octubr a° 1°
Rand rechts und plica abgeschn.
von einem neuen Schreiber, mit
allerlei Unregelmässigkeiten

Fehler

3950

Paris Archives Nationales
J 449 n. 113
Zwei freie Linien über den
Oberlängen / Je eine Seitenlinie
P. vacat 1278 octobris 3
Nicolaus III dil filio S. tt
sancte Cecilie pbro Cardinali
aplice sedis Legato
Sicut ex parte
Dat Viterbij V Non Octobr. 1
a° 1°
Bulle an Hanf
In plica rechts: G. aly
Sub plica links: ....
A tergo oben Mitte: Philippus
de Pernonte
Nachlässige kleine Schrift

3951 (recto)

Rx
Paris Archives Nationales
J 449 n. 113 bis
Erste Linie über Oberlängen /
Je eine Seitenlinie
P. vacat 1278 octobris 3
Nicolaus III dil filio S. tt
sancte Cecilie pbro Cardinali
aplice sedis Legato
Sicut ex parte
Dat Viterbij V Non Octobr. a° 1°
Bulle an Hanf
In plica rechts: G. aly (verte)
Sub plica links abgeklatscht: ;
....
F. Atiu
Rand oben links: ..
und: ∆ F / Mitte:
vor / Ecke oben rechts:
Rx

3951 (verso)

A tergo oben Mitte
Phylippus de Pemonte

Schlank groß mit dickem Strich

Scpi Cl XII
Cap

Regelm. etwas flüchtige Schrift

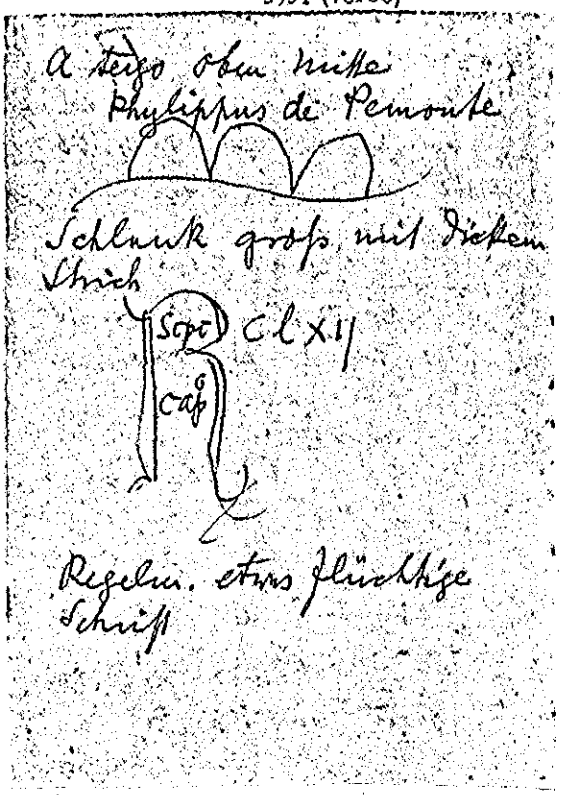

3952 (recto)

R

Paris Archives Nationales
J 690 n. 132 (11)
Breite 45.5 Randlinks 3.9 rechts 4.1
Höhe 37.6 Rand oben 8.8 plica 5.5
Erste Linie über den Oberlängen
Je zwei Seitenlinien
P. vacat 1278 Octobris 3
Nicolaus III . . Sancti Dyonisij in Francia Parisien dioc et . . Sancti Germani de Pratis Parisien Monasterio R abbatibus
Regie celsitudinis merita
Dat Viterbij V non Octob R / a° 10
Bulle an Hanf
In plica rechts: G aly
Sub plica links: V nas (verte
F. Atin

3952 (verso)

Rand oben links: 2 und ☿ F
A tergo oben Mitte
Phylippus
de Pomonte

Scpi Cl.
Cap

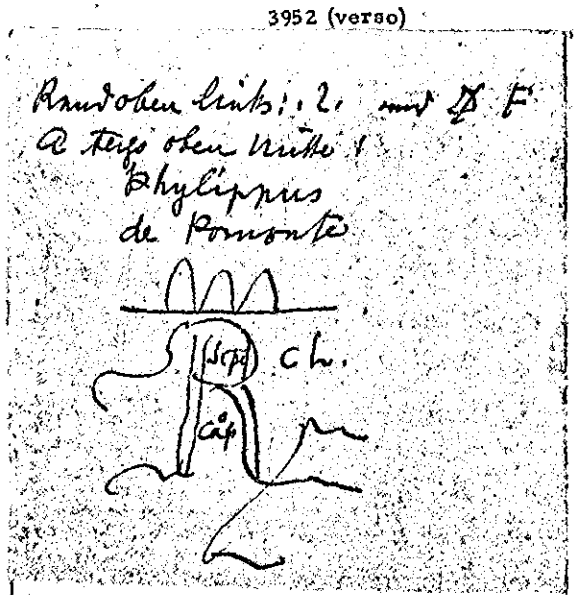

3953 (recto)

R

Paris Archives Nationales
J 690 n. 132 (12)
Breite 43.5 Randlinks 5.1 rechts 4.7
Höhe 33.9 Rand oben 8.9 plica 4.9
Erste Linie für Gitterschrift und Oberlängen / Je zwei Seitenlinien
P. vacat 1278 Octobris 3
Nicolaus III (Gitterschrift) Carmo in xpo filio Philippo Regi Francorum Illustri
Regie celsitudinis merita
Dat Viterbij V non Octob R / a° 10
Bulle an sehr feiner Seide
In plica rechts: G. aly
Sub plica links: V
9 und abgekratzt
F. Atin R Jac Mut (verte

3953 (verso)

Rund oben links: l. l. mit
A. F.
Ecke oben rechts: R.
A tergo oben Mitte
Philippus
de Pomonte



3954

Paris Archives Nationales
J. 690 n. 132 (9)
Breite 39.3 Rand links 2.2 rechts 2.
Höhe 28.2 Rand oben 6.2 plica 3.7
Erste Linie für Gitterschrift mit Oberlängen / Je eine Textlinie
P. vacat 1278 Octobris 3
Nicolaus III (Gitterschrift) Carissimo in xpo filio Philippo Regi Francorum illustri
Regie celsitudinis merita
Dat Viterbij V non Octobr. / a° 10
Bulle an feiner Seide
In plica rechts: Dat. Mut
A tergo oben Mitte:
Philippus de Pomonte
Jette schr schöne Schrift.

3955

Paris Archives Nationales
J 690 n. 132 (10)
Breite 46.2 Rand links 3. rechts 2.5
Höhe 34. Rand oben 7.5 plica
Erste Linie über den Oberlängen
Je eine Textlinie
P. vacat 1278 Octobris 3
Nicolaus III ... Sancti Dyonisij in Francia Parisien. dioc. et ...
Sti Germani de Pratis Parisien. monasteriorum abbatibus
Regie celsitudinis merita
Dat Viterbij V non Octobr. / a° 10
Bulle an Hanf
In plica rechts: G. aly
Sub plica links: V.
A tergo oben Mitte: Philippus de Pomonte

3956

Archives Nationales Paris
L 266 n. 12 1278 Novembris 15
P. 21484
Br. 30.8 Hoch 22. Plica 3.2
oben Rand 6.8 links 1.8
rechts 2.6
Nicolaus III (Gitterschrift Initiale ausgespart) ... abbati et Conventui monasterij sancti Dionisij in Francia ad Romanam ecclesiam nullo medio pertinentis ordinis Sti Benedicti Parisien. dioc.
Dat. Perusie xvi
Bf. R. ep. S. P. xvij Kl. Dec. a° 10
Bulle an feiner Seide
In plica rechts: P. Rō
Sub plica links: Dat. Romam
Dorsualer auf der plica:
Ecke oben links: dupl. F
Ecke oben rechts: Rō
A tergo Ecke oben links: 6
oben Mitte: Jam Jacobe
Schöne kleine Schrift, meist gezog. Ligaturen mit 3 bet. Unterlängen; die s. Zeile 1 bet. Buchstabe. Erste Linie für Gitterschrift.

3957

Archives Nationales Paris
L 266 n. 12 bis 1278 Novembris 15
P. 21484
Br. 31.5 hoch 21. Plica 4.5
oberer Rand 5.5 links 1.9
rechts 1.9
Nicolaus III (Gitterschrift,
Initiale ausgespart) .. abbati et
Conventui Monasterij sancti Dio-
nisij in Francia ad Romam ecclesiam
nullo medio pertinentis ordinis
sancti Benedicti Parisien. dioc.
ex parte nra
Dat. Rom. apud Sem. Petrum XVII
Kl. Decembris a° 1°

Bulle an Seide
In plica rechts : F ...
Sub plica links : ..
A tergo oben Mitte gelöscht
~~D. de Sco Victore~~ darunter
Jam Jacobe
Nachlässige fette Schrift, usw. wie
n. 12
Je zwei Seitenlinien
Über dem Text zwei leere Linien

3958

Toulouse Archives Départem.
H. 28

P. — 1278 Novembris 19

Nicolaus III .. epo Biterren
ad audientiam nostram
Rome apud Sem. Petrum XIII
Kl. Dec. a° 1°
Bulle an Hanf
In plica rechts B p usum
Sub plica links ..
Grosse deutliche Schrift

3959

P. — Paris Arch. Nat.
J 391 cap. 1 1278 Dec. 3
Clausa

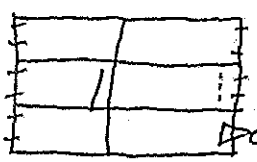

Alle vier Ränder
sehr breit

Nic III .. regi Francie illustri
Querela gravis grandis
Rome apud S. Petrum III non.
Dec. a° 1°
A tergo Rand rechts Mitte von unten
nach oben pro b. c

3960 (recto)

de Curia

Paris Archives Nationales
J 449 n. 108
Breite 76.5 Randlinks 3.7 rechts 3.6
Höhe 52.1 Randoben 7.1 plica 6.
Erste Linie für Oberlängen / Je
zwei Seitenlinien
P. vacat 1278 Decembris 3
Nicolaus III Nob. Viris R. Bur-
gundie e J. Britannie ducibus
ac G. Flandrie E. Campanie ac
Brie P. Alencone z Carnoten R.
Clarimonten T. Barri R. Abseba-
ten R. Nivernen R. Drocen z
Montisfortis H. Marchie z Engolisme
J. Pontini G. Sci Pauli J. Suessio-
nen J. Donnimartini J. Rociati
z J. Sacricetaris Comitibus ac J.

3960 (verso)

J Buticlarios ꝛ J Constabulario Francie ꝛ J de Cociaco ꝛ G de Autissiodoro ꝛ S. de Sigella dominis ac R Castellanis ꝛc. G Rhodarij Vicecomiti Tibur. Sanctorum patris eterni

Dat Rome apud Scm Petrum IIII Idus Decembr. a° 1°

Bulle an Hanf

Au plica rechts: A. Méd de Cur

Ecke oben links: L.

Fette regelm. Schrift

A tergo oben Mitte: eps Ambianens

3961

Thatsarchiv Wien Chronol.

Clarea 1278 Decembris 21

Nicolaus III: archiepo Salzeburgen.

Decet te prudentem

Rom. apud Scm Petrum XII Kl. Jan. a° 1°

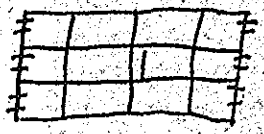

Bulle mit Hanf liegen bei

P. –

3962

Lecta in nota Viterbii

Archives Nationales Paris

L 266 n. 13 1278 Decembris 22

P. –

Bor. 35.7 hoch 28.8 Plica 4.4 oben Rand 7.1 links 1.6 rechts 1.4

Nicolaus III Mathei abbati Monasterij Scē Dyonisij in Francia et Romane ecclesie nulle medio pertinentis ordinis Scī Benedicti Pauperem dieta

Significasti nobis quod

Dat Rome apud Scm Petrum XI Kl Januarij a° 1°

Bulle an Hanf

Au plica rechts: F. B

Ecke oben rechts: J.

Rand oben Mitte: lecta in nota Viterbii

Ecke oben rechts: R + Li

A tergo oben Mitte: + F de Piperno +

Darunter durchstrichen: +

Rand 2.8

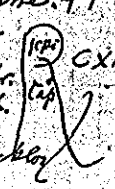

Kleine sehr schöne Schr. mit einem Bet Buch. Oben.

Erste freie Linie rechts

3963

Fasc. Rom. F. Rom. n. 123 1278 Dec. 30

P. –

Nic. III univ. prelatis, capitaneis et rectoribus etc. per Lombardiam provincias constitutis

Illa vos credimus –

Rome ap. SP. III Kal. Jan. a° 2°

Bulle an Hanffaden

Au plica links: O. Lanf.

Oben links: L., rechts P

Oben Mitte: de mandato dni

darunter

Sub plica links: V

P. V.

9

Auf dem Bug durchstrichen:

R. p ay p ay. F. ay

Darunter: XVII darüber XVII

A tergo: ingressi Tuscie Lombardie

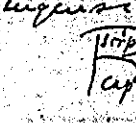

De morte fratris Petri Lombardi ingressitoris hereticorum

3964

Archives Nationales Paris
L 267 n. 15 1279 Januarii 23

Hor. 30.8 hoch 20.8 Plica 3.4
oberer Rand 5.7 links 2.4
rechts 2.2
Nicolaus III (Gitterschiff, Initiale ausgesprungen) - - abbati et Conventui Cluniacen
Cum a nobis
Dat. Rom apud Sem Petrum X
Kl Februarij a° 2°
Bulle an Seide P. X 21514
Sub plica links: - -

Offene sehr steile nachlässige Schrift mit gestr. Ligaturen, mit vier keulenförmigen Schaftanfängen
In 1. Zeile 1 bes. Buchstabe
Feine Linie über dem Text nicht lesenbar, ist aber vorhanden, wie Stich auf dem Kontrollzeiger

ad istar: je mit Seitenlinien
Papstnamen im Text nicht in Gitterschrift

3965

Archives Nationales Paris
L 267 n. 15 bis 1279 Januarii 23

Hor. 35. hoch 23.2 Plica 4.2
oberer Rand 5.8 links 2.5
rechts 2.4
Nicolaus III
wie in n. 15

Bulle an Seide
In plica rechts: F. a...
Sub plica links: - -

mit je zwei Seitenlinien
Papstname im Text in Gitterschr.
Erste Linie für Gitterschr. mit runden Oberlängen

P. X 21514

3966

Brit. Mus. Add. Chart. 15479
P. 21513-21 1279 Januarii 23
Nicolaus III .. abbati et conventui monasterii Cluniacen.
Exigentibus vestre devotionis
Dat. Rome apud S. Petrum X
kl. februarii a° 2°
Bulle und Seide fehlen
In plica rechts Ie
Sub plica links Dat Romanus
P. Actis
R Dat Rome ap. S. Petrum
Ja Apin R Dat Rome ap. S.
Actis
Ecke oben links I.
" " rechts
a tergo: CCLXXVII
Klein

3967

Madrid Arch. histór. nacional
Loc. 1 S. Miguel de Escalada n 42
P. - 1279 februarii 5
Nicolaus III .. archidiacono de Nagera in eccles Calagurtan
Conquesti sunt nobis
Rome ap. S. Petrum non febr. a°
Bulle fehlt. Faden erhalten
In plica rechts G. Saon
Ecke oben rechts Ie

3968 (recto)

Madrid. Arch. Histór. Nacional
Logroño S. Maria de Herrera n. 10
Vicecancellarius
P. — 1279 Martii 7
Nicolaus III .. abbati monast.
S. Marie de Ferraria eiusque
fratribus etc. in ppm
Religiosam vitam eligentibus
inveniant Amen A. A.
(R) Ego Nicolaus Cath. Eccl. eps (M)
2 presb. 3 epi 5 diac.
Dat. Rome ap. S. Petrum per ma-
num Magistri Petri de Medio-
lano SRE vicecancellarii
non. Marcii ind VII I. Dce anno
M° CC° LXXVIII° pont. vero domni
Nicolai: pp. III anno secundo
Bulle fehlt. Seide erhalten.
verte

3968 (verso)

Rand oben links: Privilegium
Commune ord. Cist. O. Land.
Randoben Mitte längere ra-
dirte Bemerkung:
... dat. ... ascultatp
Ecke oben rechts ~~Bo~~
pet

3969

Napoli Curia Eccles. Tbl. 3°
P. — 1279 Martii 7
Nicolaus III .. eps Andren.
Conquesti sunt nobis
Rome apd. Sem. Petrum non.
Martii a° 2°
Bulle und Hauf fehlen

3970

Poitiers Archives départem.
Montierneuf
Rohe Nachbildung
P. 21557* 1279 Martii 18
Nicolaus III I voni abbi Cluniacen.
eiusque successoribus etc in ppm
Iniuncti nobis a
R. M.
unterschriften
2 presb. 3 epi 5 diac.
Rome apud S. Petrum p. m. magri
Petri de Mediolan. SRE. vicecan-
cellarii XV kl. aprilis ind. VII I.
dom. a° 1278 pont. 2°

3971

Instr. Mon. F. Dom. c. 132 1279 Martii 22

Cum a nobis P. 21555

Bulle an Seidenfäden

A tergo Maioricarum und

[R] Waldini

3972

Nice Archives Départem.

H. 1010

1279 Aprilis 17

Nicolaus III . . abbati et conventui mon. S. Honorati Lirinen. OSB Grassen. dioc.

Ex parte vestra

Rome apud Sem Petrum XV kl. Maii a° 2°

Bulle fehlt Seide erhalten

In plica rechts Ge. Ba

Sub plica links Jär Romän

Ecke oben rechts ~~bo~~

Ligaturen gemischt

Erste Zeile frei. Seitenlinien

3973

Archives Nationales Paris

L 267 n. 16 1279 Maii 12

Br. 32.1 hoch 21.9 Plica 3.9 oberer Rand 6.2 links ~~Klein~~ 2.4 rechts 2.3

Nicolaus III (Gitterschrift Initiale ausgespart). . Abbati et Conventui Monasterij sancti Germani de Pratis Parisien ad Roman ecclam nullo medio pertinentis ordinis sancti Benedicti

Devotionis nre precibus

Dat Rome apud Sem Petrum IIII Jd Maij a° 2°

P. vacat

Bulle und Seide fehlen

In plica links: O. Land

Sub plica links: Jär Romän

Rand oben Mitte ~~Cor~~

A tergo Ecke oben links: B

oben Mitte übereinander: Guillus, Capitis / Ferr / Pär

Sehr sorgfältige fette Schrift, mit gestr. Ligaturen, mit vier versierten ~~Buchst~~ Satzanfängen. In 1. Zeile: var. Buchstabe

Erste Linie für Gitterschr. und Oberlängen

3974

Archives Nationales Paris

L 267 n. 17 1279 Maii 12

Br. 33.2 hoch 21.8 Plica 4.2 oberer Rand 6.1 links 1.6 rechts 1.8

Nicolaus III (Gitterschrift Initiale ausgespart). . Abbati et Conventui Monasterij sancti Germani de Pratis Parisien ad Roman ecclam nullo medio pertinentis ordinis sancti Benedicti

Cum sicut ex

Dat Rome apud Sem Petrum IIII Jd Maij a° 2°

P. vacat

Bulle und Seide fehlen

In plica rechts: Sy - Ro

Sub plica links: -

A tergo oben Mitte: Guills Capitis Ferri Pär

Kleine weite sehr regelm. Schrift mit gestr. Ligaturen (mit einer Ausnahme) mit 3 betonten Satzanfängen. In 1. Zeile ein betonter Buchstabe

Erste Linie für Gitterschrift und untere Oberlängen

3975

Archives Nationales Paris
L 267 n. 11 1279 Maii 12

Br. 40.4 hoch 30.4 Plica 4.9
oberen Rand 9.2 links 3.1
rechts 2.9

Nicolaus III (Gitterschrift
Initiale ausgesprizt) : : Abbati
et Conventui Monasterij sancti
Germani de Pratis Parisien. ad Ro
manam ecclesiam nullo medio pertinenti
ordinis sancti Benedicti

Ex parte una

Dat. Rome apud Sctm Petrum VII
Id. Maij a° 2°

P. vacat

Bulle fehlt, Leide erhalten
In plica links : : O. Laud.
Sub plica links : - - -
Rand oben Mitte Iar Romun
Ecke oben rechts: F
a tergo oben Mitte: Guillo
Jungenium sorgfältige gro
ßere Schrift, breit gestr.
Ligaturen, mit 3 versch.
Schlaufungen, mit 1 verl. Rundstäben
in 1. Zeile. Breite Linie für Hilfsober-
und Oberlängen

3976

Staatsarchiv kein Chronol.
P. 21585 1279 Maii 25

Nicolaus III Johanni episco-
po Furcen.

Romani pontificis quem
Rome apud Sanctum Petrum
VIII Kl. Junii a° 2°

Bulle an Hanf.
In plica rechts pā. de pōn.
Ecke oben links A F. l.
& rechts R
Sub plica links IX und Ro
bis F. atin.
a tergo mittelgroß

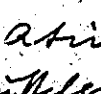

3977

Paris Archives Nationales
J 446 n. 33 bis
P. vacat 1279 Julii 3

Martinus IIII. Archiepo Rothomagen

Felicis recordationis Gregorius
Papa apud Montem Flasconem V
Non Julij a° 2°

Bulle fehlt Hanf erhalten
An plica rechts: Mattr de Cur
Breite Linie für Oberlängen, da-
über eine zweite Linie, je
zwei Zeilenlinien
Sehr schöne große feste Schrift

3978

Fiesole, V. Croce di Fiesole
P. — 1279 Augusti 14

Nicolaus III ad perp. rei mem.

Exiit qui seminat

Laterani XVIII Kl. Sept. a° 2°

Bulle und Leide fehlen
In plica rechts P. Gen.
In plica Mitte
est compilata Leo
Rand oben Mitte ascultp
70.00 hoch 707.7 breit
4 plicae
98 Zeilen in ungefähre 63
Worten = 6174 Worte
Sehr regelmäßige, schöne
kleine Schrift.

3979

Firenze, S. Croce di Firenze
P. 21630 1279 Augusti 25
Nicolaus III [ohne Punkte] universis xpi fidelibus ad quos littere iste pervenerint
Litteras felicis recordationis Suriani VIII Kl. Sept. a° 2°
Bulle fehlt, Seide erhalten
In plica links Jac boel
Breite Ränder,
breite Plica
Eine Zeile frei
Sub plica frei

3980

Archives Nationales Paris
L 267 n. 19 1279 Septembris 27
Br. 33.2 hoch 24.9 Plica 3.4
oberer Rand 5.7 links 2.3
rechts 2.1
Nicolaus III . . Archiepo Turonen
Sub religionis habitu
Dat Viterbij V Kl octobr a° 2°
Bulle fehlt, Hanf erhalten
In plica rechts: Sy. Ber
Sub plica links: -s
Jac Roman
Rand oben Mitte: concessa p dm
A Ecke oben rechts: ay
A tergo Ecke oben links: b
" oben Mitte: +
N. Waldini
Schwungvolle
schöne Schrift mit einem betonten Buchstaben
Erste Linie für Oberlängen
concessa per dominum
P. vacat

3981

Archives Nationales Paris
L 267 n. 20 1279 Septembris 27
Br. 33, hoch 23.9 Plica 3.8
oberer Rand 5.3 links 2.2
rechts 2.1
Nicolaus III . . Archiepo Rothomagen
Sub religionis habitu
Dat Viterbij V Kl octobr a° 2°
Bulle fehlt, Hanf erhalten
In plica rechts: Sy. Ber
Sub plica links: -s
Jac Roman
Rand oben Mitte: concessa p dm
Ecke oben rechts: ay
A tergo oben Mitte: +
N. Waldini
Regelm. kleine Schrift
mit einem betonten Buchstaben
Erste Linie für Oberlängen
concessa per dominum
P. vacat

3982

Toulouse, Archives départem.
H. 28
P. — 1279 Novembris 4
Nicolaus III . . abbati secularis ecclesie Sancti Affrodisii Biterren. dioc.
Ad audientiam nostram
Rome apud Sem Petrum II non. Novembris a° 2°
Bulle und Hanf fehlen
In plica rechts Name
Sub plica links - -
p. v.

3983

Archives Nationales Paris
L 267 n 21 1279 Novembris 13
Br. 19.3 hoch 16.4 Plica 2.7
oberer Rand 3.1 links 1.4
rechts 1.3
Nicolaus III . . Cantori
ecclie de Chableys Lingonen dioc
Conqueste sunt nobis
Dat Rome apud Scm Petrum Jd
Novembris a° 2°
Bulle und Hanf fehlen
In plica rechts : Maur
Ecke oben rechts : ~~bo~~
A tergo oben Mitte : Hugo de Virdun
" Ecke oben links : R
Sehr fette kleine regelm. Schrift ohne
jeden betonten Buchstaben
Erste freie Linie zwecklos
P. vacat

3984

Firenze, S. Croce di Firenze
P. 1279 Novembris 20
Nicolaus III . . generali et
provincialibus ministris ac
custodibus et univ. fribus
ordinis fratrum Minorum
Litteras felicis recordationis
Suriani XII kl. dec. a° 2°
Bulle und Seide fehlen
In plica links scriptor
Sehr schöne Mittelgrosse
Schrift der grossen Urkunde

3985 (recto)

de curia duplicetur
Vicecancellarius
Paris Archives Nationales
J 449 n. 115
Erste Linie für Oberlängen /
Je eine Seitenlinie
P. vacat 1280 Martii 31
Nicolaus III Carmo in xpo filio
- - Regi Francie Illustri
Felicis recordationis Gregorius
Dat Rome apud Scm Petrum
II kl Aprilis / a° 3°
Bulle an Hanf
In plica rechts : P. benef
de Cur
Sub plica links : g
In plica halblinks : R g. Aly
Neput de Cur
Rand oben links : L. dann : dup vic
vcle

3985 (verso)

A tergo oben Mitte :
Guill
Capitis
Feri
Regelm. fette kleine Schrift

3986

Taxae

Archives Nationales Paris

L 268 n. 22 1280 Aprilis 5

Br. 32.1 hoch 23. Plica 3.2 oberer Rand 6.5 links 1.9 rechts 1.9

Nicolaus III (Gitterschrift Initiale ausgespart) .. Abbati et conventui Monasterij sancti Mauri Fossatensis ordinis sancti Benedicti Parisiensis

Cum a nobis

Dat Rome apud Scm Petrum nonis Aprilis a° 3°

P. vacat

Bulle und Seide fehlen

In plica rechts: p. benet darunter vom Procurator: solui quatuor Turonen grossos 2 VIII Turonen parvos

Sub plica links: R. C.

A tergo Ecke oben links: b

oben Mitte: Jam Jacobe

fette kleine Schrift, mit gestr. Ligaturen (mit einer Ausnahme) mit 4 betonten Satzanfängen. In 1. Zeile 1 bet. Buchstabe

Erste Linie für Gitterschr. und untere Oberlängen

3987

Archives Nationales Paris

L 268 n. 23 1280 Junii 27

Br. 66, hoch 46.5 Plica 4.5 oberer Rand 8.7 links 4. rechts 4.1

Nicolaus III Capitulo ecclie Parisien

Sollicitudinis aplice studium

Dat Suriani V kl Julij a° 3

Bulle an Hanf

In plica rechts: Jac Mut de Curia

Ohne alle Bemerkungen

Mit einem betonten Buchstaben

Sehr sorgfältige, weite und schöne Schrift

Ohne erste freie Zeile

de Curia

P. vacat

3988

Madrid Arch. Histór. Nacional III Piedra 36 E

P. — 1280 Julii 1

Nicolaus III .. sacriste secularis ecclie Tutelan. Tyrasonen. dioc.

Sua nobis Thomasius Surian. kl. Julii a° 3°

Bulle fehlt. Hanf erhalten

In plica rechts M Romanus

Sub plica links ....

Rand oben Mitte

Renouetz In Andr

3989

Archives Nationales Paris

L 268 n. 24 1280 Julii 15

Br. 30.9 hoch 22. Plica 3.7 oberer Rand 5. links 2.1 rechts 1.8

Nicolaus III .. Abbati et Conventui Monasterij sci Victoris Parisien ordinis sci Augustini

Cum a nobis

Dat Suriani Jd Julij a.° 3°

Bulle an feiner Seide

In plica rechts: Galgand

Sub plica links: ..

Henry Pad

Ecke oben rechts: Ay

Kleine fette Schrift, mit gestr. Ligaturen, mit 4 betonten Satzanfängen

In 1. Zeile ein betonter Buchstabe

Erste Linie für Gitterschrift und untere Oberlängen

P. vacat

3990

Arch. Arcis
Arm. IX cap. 5. cap. 2
P. 21744 1281 Aprilis 29
Martinus IIII charissimo in X°
filio Carolo regi Sicilie illustri
senatori Urbis
Pater futuri seculi
Dat. apud Urbemveterem
III kl. Maii a° 1°
Bulle an feinen Seidenfäden
A tergo oben Mitte

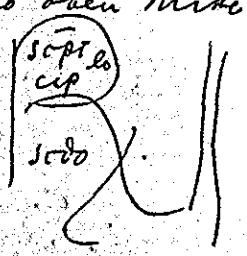

3991

Instr. misc. 1276-1287 Cap. 36
P. ~~1282~~ 1281 Maii 3
Mart. IIII ven. fratribus ...
Imprimis (?)
Apud Urbemveterem V non.
Maii a° 1°
Bulle und Hanf fehlen
Zerfressen und beschmiert.
In plica rechts: J. Laurf.
Sub plica links: ⁝ x

Rand oben links: Duppliceti in
continenti sub pena iuramenti de
mandato dni ~~dupp~~ et (das Weitere ist aus-
gefressen und verschwunden)
(vielleicht dupp et re (mittatur ...

3992

Madrid arch. Histór. nacional
P. Poblet E n. 81
1281 Maii 15
Martinus IIII .. abbi et conv.
mon. de Populeto Cist. Ter-
raconen. dioc.
Cum a nobis
Apud Urbemveterem id. Maii
a° 1°
Bulle fehlt. Seide erhalten
In plica rechts Jac de Rocc
Sub plica links — —
H. Pad
Ecke oben rechts ~~Ad~~

3993

Firenze, Badia Fiorentina
P. 1281 Junii 17
Martinus IIII .. plebano plebis
sci Pauli de Peri retro Pistori-
en. dioc.
Dilectus filius .. prior
Apud Urbemveterem XV kl.
Julii a° 1°
Bulle fehlt, Hanf erhalten
In plica rechts scriptor
Sub plica links ..
|| Grosse Ränder, grosse plica

3994

Toulouse, Archives Départem.
H. 29

P.— 1281 Junii 20

Martinus IIII . . archidiacono de Sco Castore in ecclesia Aptin
Ad audientiam nostram
apud Urbem veterem XII Kl.
Julii a° 1°
Bulle fehlt, Hanf erhalten
In plica rechts G. Mur ?
Sub plica links —
Ecke oben rechts ~~Ant~~

3995

Bayer. Haupt-Staatsarchiv
Kl. Wessobrunn fasc. 4

P. 21767* 1281 Julii 1

Martinus IIII . . Preposito ecclie de Heubach Augusten. dioc.
Ad audienciam nostram
apud Urbemneterem Kl. Julij Anno Primo

Bulle an dünnem Hanf
In plica rechts: b. Ant (Anc)
A tergo Ecke oben links: a
Sub plica links: f. ann

Enge mittelgrosse Schrift fliesst aus breiter Feder

3996 (recto)

(Datum)
Paris Archives Nationales Rx
J 683 n. 4
Breite 33.1 Rand links 3. rechts 2.9
Höhe 25.8 Rand oben 6.8 plica 5.2
Erste Linie für Gitterschr und kleinen Oberlängen / je eine Seitenlinie
P. vacat 1281 Octobris 3
Martinus IIII (Gitterschr) Carmo in Xpo filio Philippo Regi Francie Illustri
Celsitudinis Regie gratificari
Dat / apud Urbemneterem Non Octobr a° 10
Bulle an Seite
In plica rechts: Jac de Rocc
A tergo oben Mitte: verte
J. de Sco Gorman

3996 (verso)

Mittelgross stark verschnörkelt
Mit dickem Strich:

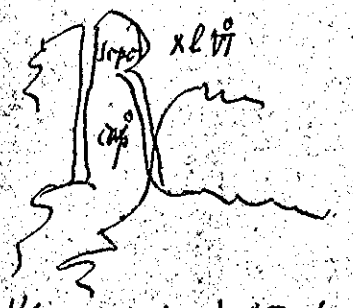

Kleine sehr fette klare Schrift

3997 (recto)

Paris Archives Nationales
J. 686 n. 64 bis
Breite 45.3 Rand links 3.6 rechts 3.6
Höhe 31.7 Rand oben 9.3 plica 5.1
Erste Linie für Gitterschr. und Obelängen / Je zwei Lutenlinien
P. vacat 1281 Octobris 3
Martinus IIII (Gitterschrift) Carmo in Xpo filio. Regi Francie Illustri
Eximie caritatis gelus
Dat apud Urbemveterem Non Octob. Rx / a° 1°
Bulle an Seide
In plica rechts: P. Gen.
Sub plica links: ----
F. Ang. / vate

3997 (verso)

A tergo oben mitte:
J. de Sco Germano
darunter zierlich stark verschnörkelt
Scpr XXXVII
cap
Sehr weite, sehr regelm. fette Schrift



3998 (recto)

P. 21798 x? Paris Arch. Nat.
J 683 cap. 14ter 1281 Oct. 7
Mart IIII Philippo regi Francie illustri
Grandia regie celsitudinis
Apud Urbemveterem non. Oct.
a° 1°
Bulle an Seide
In plica rechts P. benetg
Sub plica links --
F. Atin
daneben abgekentscht Rx P. Gen.
Neput
Ecke oben links ⊠ Nept
⊠ = distribuat oder
ähnlich
A tergo: ista duplicetur et fiat si.

3998 (verso)

milis pro regina; darunter
Scpr XLI
cap

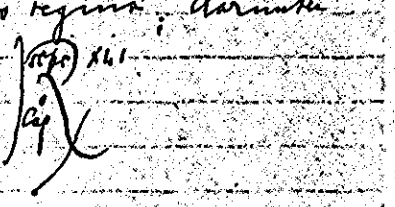

3999 (recto)

R

Paris Archives Nationales
J 585 n. 44
Breite 38.3 Rand links 2.7 rechts 2.8
Höhe 26.5 Rand oben 6.6 plica 4.2
Erste Linie für Gitterschr. und Oberlängen / Je eine Seitenlinie
P. vacat 1281 Octobris 7
Martinus IIII (Gitterschr.) Carmo in xpo filio Phylippo Regi Francie Illustri
Affluentis devotionis affectus
Dat apud Vrbemuetenem / Non Octobris a° 1°
Bulle an Seide
In plica rechts: P. de Eug
Sub plica links: . S.
verte

3999 (verso)

A tergo oben Mitte:
J. de Sco Germano
darunter sehr zierlich mit feinen Schnörkeln:

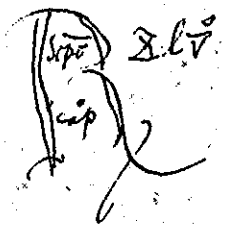

4000 (recto)

R

Paris Archives Nationales
J 684 n. 23
Breite 32.3 Rand links 2.2 rechts 2.1
Höhe 25.5 Rand oben 5.7 plica 4.4
Erste Linie für Gitterschr. und Oberlängen / Je eine Seitenlinie
P. vacat 1281 Octobris 7
Martinus IIII (Gitterschr.) Carmo in xpo filio Phylippo Illustri Regi Francie
Quanto maioris apud
Dat apud Vrbemuetenem Non Octobris / a° 1°
Bulle an Seide
In plica rechts: G. arlt
sub plica links: F. Any

4000 (verso)

Rand oben Mitte: cor
A tergo Mitte oben schon gezeichnet mit dickem Strich:

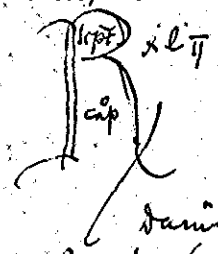

darüber:
J. de Sco Germano
Kleine fette weitgelagerte Schrift

4001 (recto)

℞

Paris Archives Nationales
J 684 n. 26
Breite 27.7 Randlinks 1.6 rechts 1.8
Höhe 17.9 Rand oben 4.7 plica 4.2
Erste Linie über den Oberlängen
Je eine Seitenlinie
P. vacat 1281 Octobris 7
Martinus IIII Carmo in xpo filio
Phylippo Regi Francie Jllustri
Redundat fili nobis
Dat apud Vrbemuetaeum / Nn ~~Octob~~
Octobrx a° 1°
Bulle an Hanf
In plica rechts: P. G
Sub plica links: 5
F. Anny verte
A tergo oben mitte: J. de Sco German

4001 (verso)

A tergo oben mitte mittelgross schwungvoll

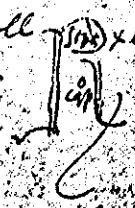

Kleine fette regelm. Schrift

4002 (recto)

℞

Paris Archives Nationales
J 685 n. 55
Breite 44.7 Randlinks 3.1 rechts 3.
Höhe 32.4 Rand oben 8.5 plica 4.7
Erste Linie für Gitterschr und kleinere Oberlängen / Je eine Seitenlinie
P. vacat 1281 Octobris 7
Martinus IIII (Gitterschr) Carmo in xpo filio . . Regi Francie Jllustri
Dum sublimium excellentiam
Dat apud Vrbemuetaeum Non Octobrx / a° 1°
Bulle an Seide
In plica rechts: P. Gen
Sub plica links: - - - -
F. Anny verte

4002 (verso)

A tergo oben mitte
J. de Sco German
Darunter mit vielen kleinen Schnörkeln



Sehr weite schwungvolle Schrift

4003 (recto)

Paris Archives Nationales R
J 686 n. 79 (2)
Breite 42.1 Rand links 3. rechts 2.8
Höhe 30.7 Rand oben 8.3 plica 5.3.
Erste Linie für Gitterschr und Oberlängen / je eine Seitenlinie
P. 21795 1281 Octobris 7
Martinus IIII (Gitterschr) Carmo in xpo filio . Ph. Regi Francorum Illustri
Regalis providentie magnitudo
Dat apud Vrbemueterem Non
octobr / a° 10
Bulle an seide
In plica rechts: P. Jen
Sub plica links: ----
F. Ann

4003 (verso)

A tergo oben mitte:
J de Sco Germano
Rund zieml. mit feiner Schnürbeler:

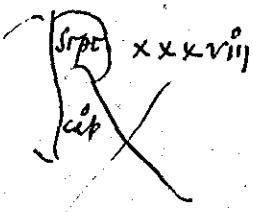

Sehr weite, sehr grosse, sehr helle Schrift

4004

Paris Archives Nationales R
J 686 n. 77 (1)
Breite 37.2 Rand links 3 rechts 2.9
Höhe 24.5 Rand oben 6.6 plica
Erste Linie für Gitterschr und Oberlängen / je eine Seitenlinie
P. vacat 1281 octobris 7 (Gitterschr)
Martinus IIII Carmo in xpo filio Philippo Regi Francie Illustri
Salutis Regie incrementum
Dat apud Vrbemueterem / Non
October a° 10
Bulle an Seide
In plica rechts: Leo
Sub plica links: -
F. Ann

A tergo oben mitte dickstrk zieml

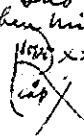

beniber: J de Sco Germano

4005 (recto)

R
Paris Archives Nationales
J 688 n. 101
Breite 30. Rand links 2.4 rechts 2.3
Höhe 30.8 Rand oben 5.1 plica 2.7
Erste Linie für Gitterschr und Oberlängen / je eine Seitenlinie
P. vacat 1281 octobris 7
Martinus IIII (Gitterschr) Carmo in xpo filie Marie Regine Francie Illustri
Inter ceteras sedis
Dat apud Vrbemueterem Non
October a° 10
Bulle an Seide
In plica rechts: Leo
Sub plica links: -
F. Ann

Verso

4005 (verso)

A tergo oben Mitte:
J. de Scō Germān
Mittelgross schlank mit vielen kleinen Schnörkeln

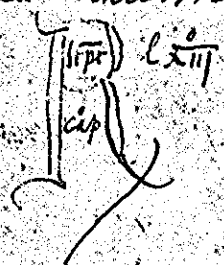

Fette weite kleine Schrift

4006 (recto)

(Datum) R

Paris Archives Nationales
J 690 n. 132 (13)
Breite 46.4 Randlinks 3.7 rechts 3.5
Höhe 34.3 Rand oben 9. plica 4.
Erste Linie für Oberlängen / Je eine Seitenlinie
P. vacat 1281 Octobris 7
Martinus IIII . . Sancti Dyonisij in Francia Parisien dioc et . . Sancti Germani de Pratis in Ta Parisius Monasterior abbatibus
Exigit denotionis integritas
Dat / apud Urbem veterem non Octobris a° 1° (verte)
Bulle an dickem Hanf
In plica links: O. Laud

4006 (verso)

Sub plica links: V
A tergo oben Mitte:
J. de Scō Germān
darunter schlank mit vielen kleinen Schnörkeln:



4007 (recto)

R

Paris Archives Nationales
P J 690 n. 132 (14)
Breite 44. Randlinks 2.7 rechts 3.4
Höhe 32.9 Rand oben 7.6 plica 4.4
Erste Linie für Gitterschr und kleinere Oberlängen / Je eine Seitenlinie
P. 21798 1281 Octobris 7
Martinus IIII (Gitterschr) Carmo in xpō filio Philippo Regi Francie Illustri
Exigit Regalis denotionis
Dat apud Urbem veterem / non Octobris a° 1°
Bulle an Seide
In plica rechts: Jac Romān
Sub plica links: V
(verte)

4007 (verso)

A tergo oben Mitte:
J. de Sco German
xlviiij
Kleine schöne flüssige Schrift

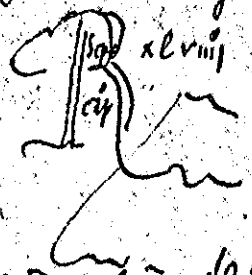

4008 (recto)

℞
Paris Archives Nationales
J 689 n. 129 e
Breite 37.3 Randlinks 2.9 rechts 2.8
Höhe 28.2 Randoben J. plica 4.4
Erste Linie für Gitterschr und
Oberlängen / Je line Seitenlinie
P. vacat 1281 Octobris 10
Martinus IIII (Gitterschr) Carmo
in xpo filio Philippo Regi Fran-
cie Jllustri
Et si cunctis
Dat apud Vrbemueterem VI
Jd Octob ℞ a° 1°
Bulle an Seide
In plica rechts: Leo verte
Sub plica links: F. Ann

4008 (verso)

A tergo oben Mitte:
J. de Sco German
Darunter schlank zierlich mit
vielen kleinen Schnörkeln:
xliiij
Steife unschöne Schrift

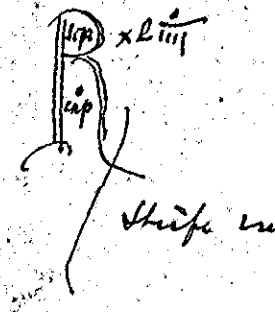

4009

P. – Paris Arch. Nat.
J 695 cap. 175 2 1281 Oct. 15
Mart IIII id Oct. a° 1°
Bulle an Hanf
In plica rechts p de Eug
In plica links
po et as. M. de Rocca
Sub plica links ...

4010

P. — Paris Arch. Nat.
J. 695 cap. 175 10 — 1281 Oct. 15
Mart IIII id. oct. a° 1°
Bulle an Hanf
In plica rechts S de Sco G[ermano]
Sub plica links ... sowie abgeklatscht und durchstrichen
R p Eug Neput
Am oberen Rande ✠ Nept
a tergo J de Sco Germano
Sopt LVI°
cip

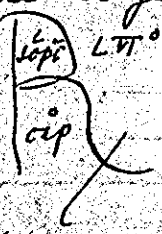

4011

Marseille Archives Départem.
H. o. T. 7
P. — 1281 octobris 23
Martinus IIII .. preposito ecclesie Vticen.
Ad audientiam nostram
Apud Vrbem veterem X kl. novembris a° 1°
Bulle an Hanf
In plica rechts A. de G
Sub plica links ..

4012

Barcelona Corona de Aragón
Leg. 16° n. 1°
P. — 1281 Decembris 13
Martinus IIII .. sacriste ecclesie Gerunden.
Dilectorum filiorum .. preceptoris
Apud Vrbemveterem id. Dec. a° 1°
Bulle an Hanf
In plica rechts V. de G.
Ganz kleines Mandat.

4013

Madrid Arch. Histór. Nacional
Poblet E n. 24
P. — 1281 decembris 18
Martinus IIII magro Raymundo de Bisulduno archidiacono Tarantone et Raymundo de Vallibus in Ylerden. ac Raymundo Egidii in Vicen. ecclesiis canonicis
Cum olim sicut
Apud Montem flascon. XV kl. Jan. a° 2°
Bulle fehlt. Hanf erhalten
In plica rechts f. Atin
Sub plica links ≡ v

4014

P. (21825) Paris Arch. Nat.
J 698 cap. 54 1281 Dec. 23
Mart. IIII .. regi Francie illustri
Inter sollicitudines varias
Apud Urbemveterem X kl.
Jan. a° 1°
Bulle an Hanf
In plica links Jaō Boet
Sub plica links Bug
Rx ambrosq f atin. et fisk
statim ex parte dni pape

4015

P. – Paris Arch. Nat.
J 698 cap. 57 1281 Dec. 23
Clausa

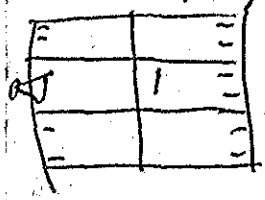

Schrift geht nicht bis an die Bullirung: breite Ränder
Martinus IIII .. regi Francie illustri – Quam sit nobis
Apud Urbemveterem X kl.
Jan. a° 1°

4016

Madrid Arch. Histór. Nacional
Poblet E n: 59
P. –
1282 Januarii 13
Martinus IIII magro. Raymundo de Bisulduno archidiacono Tarantone in ecclia Ylerden. et Raymundo de Vallibus Ylerden. ac Raymundo Egidii Vicen. canonicis
Conquesti sunt nobis
Apud Urbemveterem III id. Jan.
a° 2°
Bulle und Hanf fehlen
In plica rechts pen
Ecke oben rechts ~~an~~
Kleines Mandat

4017

Archives Nationales Paris
L 269 n. 2 1282 Januarii 18
Br. 30.9 hoch 22. Plica 3.8
oberer Rand 6.7 links 1.7
rechts 1.5
Martinus IIII (Gitterschrift Initiale ausgespart) .. decano et Capitulo ecclie Parisien
Cum a nobis
Dat. apud Urbemveterem XV kl.
februarij a° 1°
Bulle an Seide
In plica rechts: Sy. Vin.
Sub plica links: – –
F. atin Rx lafranc
Ecke oben rechts: ~~an~~ F. atin
Sehr schöne kleine Schrift, mit gestr. Ligaturen, mit 4 betonten Satzanfängen
In 1. Zeile eine betonte Buchstabe
Erste Linie für untere Oberlängen

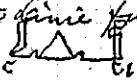

D. lec cis ganz unförmlich
P. vacat

4018

Archives Nationales Paris
L 269 n. 3 1282 Januarii 18

Br. 31.4 hoch 20.3 Plica 3.
oberer Rand 5.9 links 1.8
rechts 1.8
Martinus III. . Epo Camerin
Cum vista scripture
Dat apud Vbemmeterem XV Kl
Februarij a° 1°

Bulle fehlt, Hanf erhalten
In plica rechts: Sy: ven
Sub plica links: S
F. atin darunter
auf der plica: Rf Jac. Rom Jan 6a.
Ecke oben rechts: Ase
A tergo oben mitte: Jam Jacobe
J. de. va
Tur: VI.
Kleine sehr regelm. Schrift mit
linearen betonten Buchstaben
Liste frei linie rechts

P. vacat

Je zwei Seitenlinien

4019

Archives Nationales Paris
L 269 n. 4 1282 Januarii 18

Br. 27.6 hoch 23.7 Plica 3.
oberer Rand 5.7 links 1.4
rechts 1.5
Martinus III. . decano
ecclie de Sancto Clodoaldo Pari
sien. dioc
Significarunt nobis dilecti
Dat apud Vbemmeterem XV Kl
februarij a° 1°

Bulle an Hanf
In plica rechts: Sy: ven
In plica links: Rf G. Sagley
F. atin
Sub plica links: S
F. atin Rf Lotharing
Rand oben mitte: Rf F. B F. atin
Ecke oben rechts: Ase
A tergo oben mitte: Jam Jacobe
Kleine feste regelm. Schrift
mit linearen betonten Buchstaben
Liste frei linie rechts

P. vacat

4020 (recto)

P — Paris arch. nat.
L. 269 cap. 4 1282 Januarii 18
Martin. III. . decano ecclesie de S.
Clodoaldo Parisien. dioc.
Significaverunt nobis dilecti
ap. Urbemveterem XV Kl. febr. a° 1°
Bulle an Hanf
In plica rechts Sy Ven
Sub plica links S
F. atin
Darunter abgeblattelt durchstreichen
Rf Lotharing
F. atin
In plica links Rf G Sagen
F. atin

4020 (verso)

Rand oben mitte Rf F. B
Ecke oben rechts Ase
A tergo mitte Jam Jacobe
Darunter fort decan ecce sci
Marchi vista parisius
Darunter Astrum non habuit
XII . . .
Rf magr dom pal(is) Jo B

4021

Archives nationales Paris
L 269 n. 5 1282 Januarii 22
Br. 27.7 hoch 20.5 Plica 2.9
oberer Rand 5.4 links 1.4
rechts 1.3
Martinus IIII (Gitterschrift
Initiale ausgespart) . . Abbati
et conventui Monasterij sancti
Victoris Parisien ordinis sancti
Augustin
Devotionis vre precibus
Dat apud Vrbemveterem XI Kl ~~Febr~~
Februarij a° 1°
P. 21842
Bulle an feiner Seide
In plica rechts : F.
Sub plica links : J. [illegible]
Rand oben mitte : [illegible]
A tergo oben mitte : P. de Bissena
A tergo Ecke oben links : J
Fette weite ordentliche Schrift
mit gestr. Ligaturen, mit drei
betonten Satzanfängen. In 1. Zeile
1 betonter Buchstabe
Erste freie Linie fehlt

4022

Public Record Office London
Papal Bulls bundle 28 n 4
Clausa
P. 21844 1282 Januarii 28
Martinus IIII -- regi Anglie illustri
Agimus fili carissime
Apud Vrbemveterem V kl
Februarii a° 1°
Bulle an Hanf

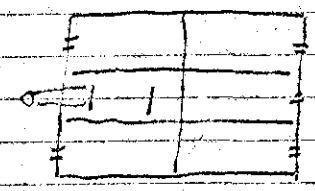

4023

Madrid Arch. Histór. Nacional
S. Estéban de Salamanca n. 21
P. 21848 1282 Februarii 9
Martinus IIII .. epo Olomucen.
Exhibita nobis dilectorum
Apud Vrbemveterem V id.
Febr. a° 1°
Bulle fehlt. ~~Seide~~ Hanf erhalten
In plica rechts Sy. Rom
Sub plica links ≡ V

4024

Papstnamen

Archives nationales Paris
L 269 n. 6 1282 Martii 7
Br. 52.7 hoch 34.9 Plica 5.5
oberer Rand 11.1 links 3.1
rechts 2.9
Martinus IIII Matheo
Abbati Monasterij sancti Dyo-
nisij in Francia ad Roman
Ecclesiam nullo medio pertinen-
tis ordinis sancti Benedicti
Parisien dioc
Laudanda religio que
Dat apud Vrbemveterem non
Martij a° 1°
P. 21866
Bulle an Seide
In plica rechts : P. Ro
Sub plica links : ≡ V
A tergo oben mitte : N. de sco Victore
Darunter zierlich
mit Schnörkeln 2.6
Kleine regelm. Schrift
mit gestr. Ligaturen
Erste Linie für Gitter-
schrift und untere Ober-
längen

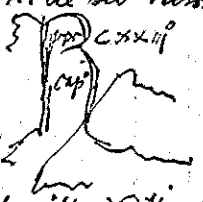

Papstnamen im Text nicht in Gitterschr.

4025

Archives Nationales Paris
L 269 n. 6 bis 1282 Martii 7

Br. 50 hoch 29. Plica 4
oberer Rand — links 3.6
rechts 3.3
Martinus PP III
rec n. 6
Der grösste Theil des oberen Randes ist abgeschnitten, da von nur noch ein kleines Stückchen des grossen Rt. a tergo sichtbar ist
Bulle an Seide.
In plica rechts: P. benef
Sub plica links: ⁘
J. me
Darunter auf der plica: Rt ~~P Ro~~ F. Abin
P. 21866
Je 2 Seitenlinien

4026

Papstnamen
Archives Nationales Paris
L 269 n. 7 1282 Martii 7

Br. 60.5 hoch 40.5 plica 5.4
oberer Rand 10.7 links 3.5
rechts 3.6
Martinus PP III (Gitterschrift Tinte) Matheo Abbati Monasterii sancti Dyonisij in Francia ad Romanam Ecclesiam nullo medio pertinentis ordinis sancti Benedicti Parisien. dioc.
Et ea cunctis
Dat apud Urbemveterem IIII Martij a° 10
P. 21865
Bulle an sehr schönen gelben Seide
In plica rechts: a. med
Sub plica links: ⁘
A tergo oben mitte: H. de SS Victore
Darunter fett und deutlich 3.1 ℔ (scpt cxxxij cap)
sehr sorgfältige feste Schrift, und gestr. diese Linien.
Erste Linie für Gitterschrift und Oberlängen
Je zwei Seitenlinien Papstname im Text nicht in Gitterschrift

4027

Archives Nationales Paris
L 269 n. 7 bis 1282 Martii 7
P. 21865
Br. 66.5 hoch 41.2 plica 5.6
oberer Rand 9.6 links 4.3
rechts 3.8
Martinus PP III
rec n. 7
Bulle an gelber Seide.
In plica rechts: P. benef
Sub plica links: ⁘
J. me
Rand oben links: ⁘ Franc
Rand oben mitte: ~~Cpr~~
Ecke oben rechts: Rt
A tergo rec n. 7
R-grün 3.5
Je zwei Seitenlinien
Papstname im Text nicht in Gitterschrift

4028

Gesta Episcopalia n. 1205
P. 21875 1282 Martii 31
Martinus PP III . . abbatisse et conventui monasterii in Gorze Ord. Ben. Saltzburgen. dioc.
Cum a nobis
Apud Urbemveterem II Kl. Aprilis a° 2°
Bulle an Seide
In plica rechts Jacobus de Mamanis
Sub plica links: J. me.
Ecke oben rechts ⁘
Gemischte Ligaturen

4029

Graz Landesarchiv n. 1206
P. 21876 1282 Martii 31
Martinus IIII .. abbatissae et conventui monasterii in Gosse OSBen. Salzeburgen. diocesis
Devotionis vestre precibus
Apud Urbemveterem II kl. Aprilis a° 2°
Bulle an Seide
In plica rechts Jacobus de Menania
Sub plica links J. Me
Ecke oben rechts Ad

4030

Public Record Office London
Papal Bulls bundle 28 n. 8
P 21894 1282 Aprilis 27
Martinus IIII .. priori de Conceroys Londonien.
Sua nobis dilecti
Ap. Urbemveterem V kl. Maii a° 2°
Bulle an Hanf
In plica rechts Abia ...
Sub plica ganz unten ..
f. Ann.
Rand oben links J. Franc

4031

Firenze, Badia di Passignano
P. – 1282 Maii 15
Martinus IIII .. priori de Casale, .. de Podiobonizi et .. de Sco Geminiano ecclesiarum prepositis Wulteran. et Florentin. dioc.
Exposuerunt nobis .. abbas
Apud Urbemveterem id. Maii anno secundo
Bulle fehlt, Hanf erhalten
In plica rechts p. Vend
16.4 hoch. plica 2.8
20.4 breit
12 Zeilen kleiner Schrift

4032

Public Record Office London
Papal Bulls bundle 28 n. 19
P. 21911 1282 Junii 4
Martinus IV .. priori de Conceroys Londonien. dioc.
Ex parte dilectorum
Apud Urbemveterem II non. Junii a° 2°
Bulle fehlt, Hanf erhalten
In plica rechts p. Ro
Sub plica links ..
J. Me
Rand oben ausgeschrieben
fiant due pro una quaque ecclesia una
Ecke oben rechts an

4033

Marseille Archives Départem.
H. S. 3.
P.— 1282 Junii 5
Martinus IIII .. abbati et conventui monasterii Silvevane Cist O. Aquen. diocesis
Cum a nobis
Apud Urbemveterem Non. Junii a° 2°
Bulle an Seide
In plica rechts Name
Sub plica links
J Me
A tergo P. de Ass. phi 9

4034

Madrid Arch. Histór. Nacional
Poblet E. n. vacat
P.— 1282 Junii 5
Martinus IIII .. abbi et conventui mon. de Populeto Cist O. Tarraconen. dioc.
Cum a nobis
Apud Urbemveterem Non. Jun. a° 2°
Bulle und Seide fehlen
In plica rechts bn ꝑgam
Sub plica links J. Me
Rand oben mitte c/or
Ecke oben rechts ap

4035

Brit. Mus. Harl. Chart. 43. A. 45
P.— 1282 Junii 8
Martinus IIII .. archidiacono Leycestrie in ecclesia Lincolnien.
Conquesti sunt nobis
Dat. apud Urbemveterem VI id. Junii a° 2°
Bulle und Hanf fehlen
In plica links O. Land.

4036

Staatsarchiv Wien. Chronol.
P.— 1282 Junii 17
Martinus IIII .. archeps Salzeburgen.
Ex suscepte servitutis
Apud Urbemveterem XV kl. Julii a° 2°
Bulle an Hanf
In plica rechts P. Gen.
Sub plica links ⁝ und XV kl. Julii
Ecke oben links J.
Ecke oben rechts
A tergo kein
Rx Zeichen

4037 (recto)

Datum Rx
Paris Archives Nationales
J 446 n. 32 bis
Breite 64.1 Rand links 4.3 rechts 4.1
Höhe 46.7 Rand oben 10.4 plica 5.5
Erste Linie für Oberlängen / Je
zwei Seitenlinien
P. vacat 1282 Junii 19
Martinus IIII Vniuersis suffrage-
neis et dil filijs Capitulo ecclie
Burdegalen
Et si terre
Dat / apud Vrbemueterem XIII
Kl Februarij a° 2°
Bulle an Hanf
In plica rechts: Att. pa
Sub plica links: ⁝ Rx Raynald
F. Atin
~~Magr Raynald~~

4037 (verso)

Rand oben links: Rx .l.
Δ franc
Rand oben Mitte: ascu ꝯ cop att
Ecke oben rechts: Rx
a tergo oben Mitte mittelgross
schwungvoll mit dickem Strich
Scpc CXVIII anni Scdi
cap

4038

Paris Archives Nationales
J 446 n. 33
Breite 68.6 Rand links 4.1 rechts 4.9
Höhe 47.4 Rand oben 8.7 plica 5.1
Erste Linie für Gitterschr und klei-
ne Oberlängen / Je zwei Seitenlinien
P. vacat 1282 Junii 19
Martinus IIII (Gitterschr) Carmo
in xpo filio Ph Regi Francorum
Illustri
Felicis recordationis Gregorius
Dat apud Vrbemueterem / XIII
Kl Julij a° 2°
Bulle an feiner Seide
In plica rechts: Manr de Cur
Fette sehr regelmässige große Schr.

4039

Archives Nationales Paris
L 270 n. 11 1282 Julii 3
Br. 73.6 hoch 50.7 Plica 5.6
oberer Rand 10.3 links 4.3
rechts 4
Martinus IIII .. archiepo Rotho-
magen
Felicis recordationis Gregorius
Dat apud montem flascon + non
Julij a° 2°
Bulle an dünnerem Hanf
In plica rechts: Maur
Ohne jede weitere Bemerkung
Sehr gepflegte fette Schrift
Mit einem betonten Buchstaben
Erste Linie für Oberlängen
Ungemein stattliche Urkunde
Papstnamen P. vacat
Je zwei Seitenlinien
Papstname im Text nicht in Gitterschrift

4040

Bull. Gen. II cap. 92
P. — 1282 Aug. 1
Mart. IV magro Egidio de Castelleto notario nro et .. preposito ecclesie S. Andomari Morinen. dioc.
Personam dilecti filii
Apud Montemflasconem Kl. Aug. a° 2°
Rand oben Mitte Cof
A tergo oben " Dns B. Card.
Bulle, Hanf, plica fehlen

4041

Instr. Misc. 1276 1287 cap. 39
P. — 1282 Aug. 1
Mart. IIII mag. Egidio de Castelleto notario nostro et .. preposito eccle Sancti Andomari Morinen. dioc.
Personam dilecti filii
Apud Montemflasconem Kal. Augusti a° 2°
Bulle und Hanf fehlen

4042

Bull. Gen. II cap. 91
P. — 1282 Aug. 1
Martinus IV B. S. Nicolai in Gitt. mittelgr. schon Carcere Tullian. diacono cardinali
Personam tuam precipua
Apud Montemflascon Kl. Aug. a° 2°
Bulle und Seide fehlen
In pl. rechts: vacat

4043

Marseille Archives Départem. H. O. T. 7
P. — 1282 Augusti 30
Martinus IIII .. epo Tholosan.
Quia mundo posito
Apud Montemflasconem III Kl. Septembris a° 2°
Bulle fehlt, Hanf erhalten
In plica rechts f.
Sub plica links S.
Erste Zeile beschrieben
Unruhige Schrift

4044

Napoli Perg. Farn. Bolle n. 11
P. — 1282 Octobris 14
Martinus IIII .. archipbro ecclie
Viterbien
Ad audientiam nostram
apud montemflascon. II id.
Octobr. a° 2°
Bulle und Hanf fehlen
In plica rechts Name
Sub plica links ..
Jac Romanus
Rand oben Mitte ✓
Ecke oben rechts an ?

4045

Brit. Mus. Add. Chart. 15. 775
P. — 1282 Novembris 5
Martinus IIII .. decano ecclesie
Cicestren
Ad audientiam nostram
Dat. apud Montemflascon.
Non. Novembris a° 2°
Bulle und Hanf fehlen
Die letzte Zeile wird von der
plica ganz verdeckt
Sub plica links ..
Jac Roman
Rand oben Mitte coll. daneben
ein anderes ausgestrichenes
Wort: fc....

4046

P. — Paris Arch. Nat.
J 699 cap 62 1282 Nov. 16
Mart IIII .. regi Francorum illustri
Dudum vacante monasterio
Apud montemflasconem XVI kl.
Dec. a° 2°
Bulle an Hanf
In plica rechts P. E
Sub plica links X auf dem
Bug durchstrichen
~~R L Pergamen~~
~~A de Sy~~ (?)
Rand oben links ? und
✠ Andr. vic
Ecke rechts ✠

4047

Barcelona Corona de Aragón
Leg. 16° n. 2°
P. 21947 Ad valvas
1282 Novembris 18
Martinus IIII ad certitudinem
presentium et memoriam fu-
turorum
Longa retro series
Actum apud Montemflascon
ante predictam Eccle-
siam, sancti Flaviani in festo
dedicationis Basilice principis
Apostolorum a° 2°
Bulle an Seide
In plica links Jac Boet
Sub plica links VI Labr
A. de Sy.
Sehr grosse Bulle. Publications
notiz am Schluss des Textes

4048 (recto)

P.— Paris Arch. Nat.
J 699 cap. 61 bis 1283 Jan. 10
Mart IIII .. epo Cathalan-
nen.
Dudum in minori
Apud Urbemveterem IIII
id. Jan. a° 2°
Bulle an Hanf
In plica rechts P gen
Sub pl. links ≡ auf dem
v
x Bug Mich
9 Strichen:
Rx Thom. pter
J. Atin Ecke oben
links: 4 Franc
↓
verte

4048 (verso)

Rand oben Mitte
fiat cop de bul. und
at. de aud
Ecke rechts
A tergo
sept CXVII anni Jodi
cap
fiat copia de bullata
attende de audientia

4049

Staatsarchiv Wien Chronol.
P.— 1283 Januarii 12
Martinus IIII .. priorissa et
conventui monasterii Sancte
Crucis de Tulna Ostung. se-
cundum instituta fratrum Be-
dicatorum viventibus Pata-
vien. dioc.
Devotionis vestre precibus
Apud Urbemveterem II. id.
Januarii a° 2°
Bulle fehlt. Seide erhalten
In plica rechts Sy Ber
Sub plica links
H. Pad.
Rand oben
Ecke oben rechts
A tergo R obtinuatur Mag.
B. de Fulg.
Ecke oben links a
Berth. de Fulg. var procurator

4050

Staatsarchiv Wien Chronol.
P.— 1283 Januarii 13
Martinus IIII .. epo Ratis-
ponen.
Obviare malitiis perversorum
Apud Urbemveterem id.
Januarii a° 2°
Bulle fehlt. Hanf erhalten
In plica rechts Sy Ber
Sub plica links s
N. Pad.
und ~~Rx quid Sept~~ ? und Rx
Sy Van. F. Atin.

4051

Firenze, S. Croce di Firenze
P. 21976 1283 Januarii 18
Martinus IIII .. generali et provincialibus ministris ac custodibus universis ord. fratrum min.
Exultantes in domino
Apud Vrbemveterem XV kl. februarii a° 2°
Bulle und Seide fehlen
In plica rechts M. de Rocca
Sub plica links X
Breite plica, breite Ränder. Oberste Zeile frei
Sub plica unliniirt
Duplikat Ibidem
In plica rechts Ruldy

4052

Brit. Mus. Add. Mart. 12.780
P. — 1283 Januarii 19
Martinus IIII .. potestati, capitaneis, consilio et ~~conventui~~ communi Januen.
Onus apostolice sollicitudinis
Dat. apud Vrbemveterem XIIII kl. febr. a° 2°
Bulle und Hanf fehlen
In plica rechts P. Eug. de Cur

4053 (recto)

Paris Archives Nationales R
J 446 n. 32
Breite 60. Randlinks 3. rechts 2.7
Höhe 43. Randoben 8.3 plica 5.4
Erste Linie für Oberlängen / Je eine Seitenlinie
P. vacat 1283 Januarii 20
Martinus IIII .. Archiepo Bituricen et eius suffraganeis
Et si terre
Dat apud Vrbemveterem XIII kl Februarii a° 2°
Bulle an Hanf
In plica rechts: Ruldy
Sub plica links: ⁼ und: f
A tergo oben Mitte:
Guido / darunter
vate

4053 (verso)

groß schwungvoll mit dickem Strich
Scpt CXVIII anni Sch
cap°
Regelmässige schöne Schrift

4054

Archives nationales Paris Rx
L 270 n. 12 1283 Januarii 20
Br. 57.6 hoch 46.7 Plica 4.5
oberer Rand 12 links 4.6
rechts 4.8
Martinus IIII .. Archiepo
Lugdunen et eius suffraganeis
Et si terre
Dat apud Vrbemveterem XIII Kl
Februarii a° 2°
Bulle an dickem Hanf
In plica rechts: atb P
Sub plica links: ⁼ x
A tergo oben Mitte: Guido
Darunter schwungvoll
stark verschnörkelt 2.5
Sepe CXVIII
Anni Sedis
cap
Feste regelmässige Schrift
Mit 1 betonten Buchstaben
Erste freie Zeile fehlt
P. vacat

4055

Barcelona Corona de Aragón
Leg. 16° n.° vacat.
P. 21998 1283 Martii 21
Martinus IIII ad certitudinem
presentium et memoriam
futurorum
De insurgentis in
Actum apud Vrbemveterem
in platea dicte Ma-
ioris Ecclesie XII Kl. Aprilis
a° 2°
Bulle fehlt. Seide erhalten
In plica rechts P. Gen
d. Cur
Sententia privationis
Sehr grosse Bulle.
Am Schlusse des Textes
die Publicationsnotiz

4056 (recto)

Barcelona Corona de Aragón
Leg. 16° n. 3°
P. 21998 In valvis
Martinus IIII 1283 Martii 21
ad certitudinem presentium et
memoriam futurorum
De insurgentis in
Actum apud Vrbemveterem
in platea dicte Maioris
Ecclesie XII Kl. Aprilis a° 2°
Bulle an Seide
In plica rechts A. med
Die Löcher für die Anhef-
tung zum Zwecke der
publicatio sind auf den
vier Rändern deutlich
erkennbar
Sententia privationis contra
Petrum regem Aragonum

4056 (verso)

Sehr grosse Bulle
Am Schlusse des Textes der
Publicationsbefehl ad
valvas maioris Ecclesie

4057 (recto)

Archives Nationales Paris

L 270 n. 8 1283 Aprilis 13

Br. 36, hoch 27.7 Plica 3.8 oberer Rand 7,2 links 2.2 rechts 2.4

Martinus IIII (Gitterschrift Initiale leicht versiert) . . abbati et Conventui Monasterij sancti Dyonisij in Francia ad Romam Ecclesiam nullo medio pertinentis ordinis sancti Benedicti Parisien dioc

Sincere devotionis que

Dat apud Vrbem veterem Jd Aprilis a° 2°

P. 21886

Bulle an Seide

In plica rechts: P. benetg

Sub plica links: . . . .

J. Mez

Randoben links: 9 Rx Fulco F. Atin

J. ✠ Franc Randoben mitte: at de . . . .

Ecke oben rechts: Rx

Je zwei Seitenlinien verte

4057 (verso)

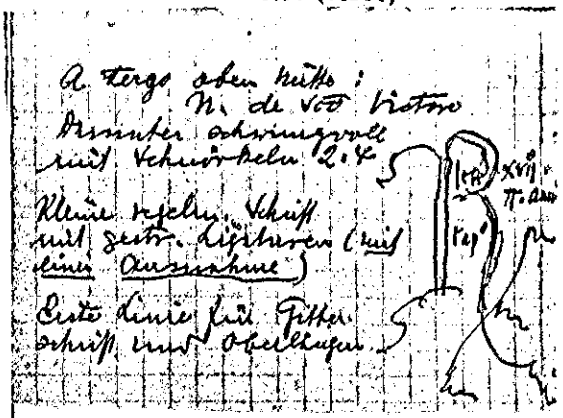

A tergo oben mitte: N. de Sco Victore

Darunter schwungvoll mit Schnörkeln 2.4

Kleine regelm. Schrift mit gestr. Ligaturen (mit einer Ausnahme)

Erste Linie für Gitterschrift und Oberlängen

4058

Archives Nationales Paris

L 269 n. 9 1283 Aprilis 13

Br. 45.3 hoch 36.2 Plica 4.6 oberer Rand 10.7 links 3 rechts 3

Martinus IIII (Übergangsschrift; Initiale ausgespart) . . abbati et Conventui Monasterij sancti Dyonisij in Francia etc. wie in n. 9 bis

Bulle an Seide

In plica rechts: Sy Ver

Sub plica links: V

A tergo wie in n. 9 bis

P. vacat

Je zwei Seitenlinien

4059 (recto)

Rx

Archives Nationales Paris

L 269 n. 9 bis 1283 apr. 13

Br. 46.8 hoch 34.8 Plica 4.4 oberer Rand 8.4 links 2.2 rechts 2.4

Martinus IIII (Minuscular Initiale ausgespart) . . abbati et Conventui Monasterij sancti Dyonisij in Francia ad Romam Ecclesiam nullo medio pertinentis ordinis sancti Benedicti Parisien dioc.

Specialis dilectionis affectus

Dat apud Vrbem veterem Jd Aprilis a° 2°

Bulle an Seide

In plica rechts: f

Sub plica links: V Rx Sy Ver F Atin

Rand oben links: J. ✠ Franc

Ecke oben rechts: Rx

Fette regelm. Schrift, mit vielen gestrackten Ligaturen

Erste freie Linie fett verte

4059 (verso)

A tergo oben Mitte
N. de Sco. Victore
Darunter verschnörkelt 3.2

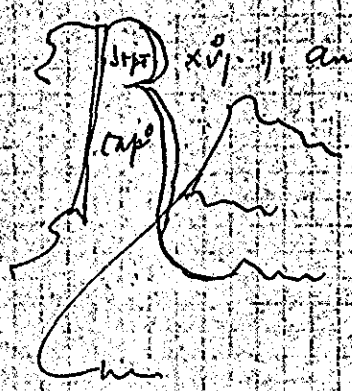

4060

Paris Archives Nationales
J 446 n. 34
Erste Linie für Oberlängen
Je eine Seitenlinie
P. vacat 1283 Aprilis 23
Martinus IIII fratri J. de Turno Thesaurario domus Militie Templi Parisien
Volumus et tibi
Dat apud Vrbemveterem VIIII
~~Ke~~ Maij / a° 3°
Bulle ~~fehlt~~ an Hanf ~~[illegible]~~
In plica rechts : . b . a.
Weite mittelgroße klare Schrift

4061

Archives Départem. Marseille
H. S. 3
P. — 1283 Maii 15
Martinus IIII . . abbati et conventui monasterii de Silvacana Cist O. Aquen. dioc.
Ex tenore vestre
Apud Vrbemveterem id. Maii a° 3°
Bulle an Seide
In plica rechts Sy Ven
Sub plica rechts ꝯ pd
Rand oben Mitte Cof
Ecke oben rechts Ap
Zwei Seitenlinien
Kleine fette schöne Schrift

4062

Marseille Archives Départem.
H. S. 3
P. — 1283 Maii 15
Martinus IIII . . abbi et conventui monasterii de Silvacana Cist O Aquen. dioc.
Justis petentium desideriis
Apud Vrbemveterem id.
Maii a° 3°
Bulle an Seide
In plica rechts ~~[illegible]~~ Sy. ven
Sub plica links ꝯ pd.
Schöne fette Schrift, schwungvolle gestreckte Ligaturen

4063

Marseille Archives Départem.
H. S. 3
P. — 1283 Maii 23
Martinus IIII .. abbati et conventui monasterii de Silvacava Cistrd. Aquen. dioc.
Sacrosancta Romana Eccl.
Apud Urbemveterem
X kl. Junii a° 3°
Bulle nur Seide fehlen
In plica rechts p. benef
Sub plica links ḡ p̄d
Dicke schöne Schrift

4064

Staatsarchiv Wien Klosterurk
P. 22030x 1283 Junii 3
Martinus IIII .. prior et fratribus domus dominici Sepulchri in Zederaz ad Jerosolimitan. ecclesiam nullo medio pertinentis Oshng. Bragen. dioc.
Cum a nobis
Apud Urbemveterem III non. Junii a° 3°
Bulle an Seide
In plica rechts G. sep
Sub plica links ...
Seitenlinien breiter Rand
Zwei Zeilen oben frei
Ligaturen gemischt

4065

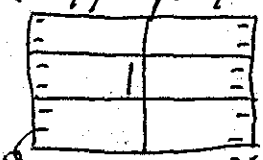

P. — Paris Arch. Nat.
J 699 cap. 67 1283 Junii 16
Clausa
Breite Ränder
Schnitte gehen nicht in die Schrift
Mart IIII Philippo regi Francorum illustri.
Ad notitiam regiam
Apud Urbemveterem XVI
kl Julii a° 3°

4066

Papstnamen
Archives Nationales Paris
L 269 n. 10 1283 Junii 19
Br. 60.4 hoch 48.5 plica 6.4
oberer Rand 9.5 links 3.4
rechts 3.6
Martinus IIII Carissimo in Xpo filio Ph. Regi Francorum Illustri
Felicis recordationis Gregorius
Dat apud Urbemveterem XIII
kl Julij a° 2°
Bulle an Seide
In plica rechts : Mann
Ohne jede Bemerkung
Mit ~~einem~~ drei betonten Buchstaben
Erste Linie für Gitterschrift und Oberlängen
P. vacat
Papstname im Text nicht in Gitterschrift
Je zwei Seitenlinien

4067

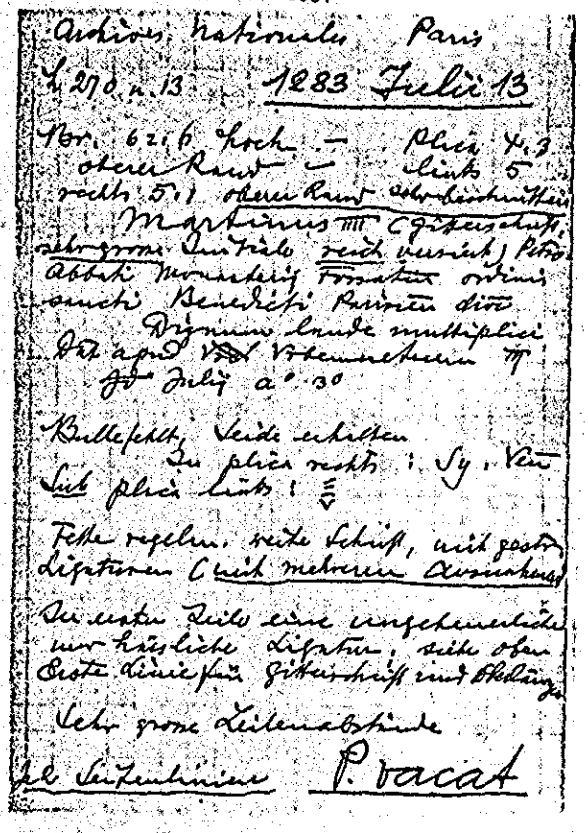

Archives Nationales Paris
L 270 n. 13 1283 Julii 13

Bor. 6,6 hoch — Plica 4,3
oberer Rand — links 5
rechts 5,1 oberer Rand sehr beschnitten
Martinus IIII Gütererschutz,
sehr grosse Initiale rund verziert, Petro
Abbati Monasterij Fossatens ordinis
sancti Benedicti Parisien dioc
Dignum laude multiplici
Dat apud Vbemmetterem III
Julij a° 3°

Bulle fehlt, Seide erhalten
An plica rechts: Sy. Vén
Sub plica links: ⩵

Feste regelm. weite Schrift, mit gesch.
Ligaturen C mit mehreren Ausmündungen

Der erste Teile eine ungewöhnliche
aber hässliche Ligatur, siehe oben
Erste Linie für Gütererschutz und Abhängig

Sehr grosse Zeilenabstände

Je 2 Seitenlinien P. vacat

4068

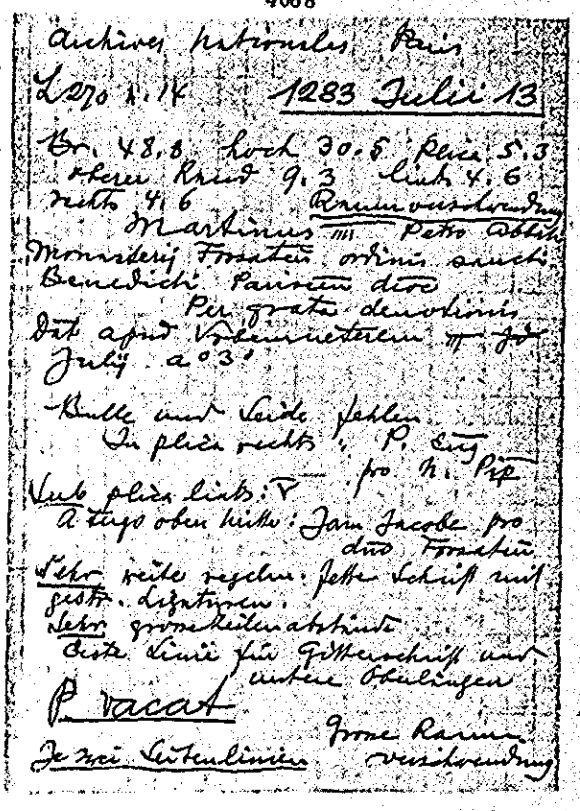

Archives Nationales Paris
L 270 n. 14 1283 Julii 13

Br. 4,8,8 hoch 30,6 Plica 5,3
oberer Rand 9,3 links 4,6
rechts 4,6 Raumverschwendung
Martinus IIII Petro Abbati
Monasterij Fossatens ordinis sancti
Benedicti Parisien dioc
Per gratie dei orbinis
Dat apud Vbemmetterem III Jo
Julij a° 3°

Bulle und Seide fehlen
An plica rechts: P. Cuy
pro N. Pap
Sub plica links: ▽
A tergo oben links: Jam Jacobe pro
dno Fossatens

Sehr weite regelm. feste Schrift mit
festen Ligaturen.
Sehr grosse Zeilenabstände
Erste Linie für Gütererschutz und
andere Abhängigkeiten

P. vacat

Je zwei Seitenlinien grosse Raumverschwendung

4069

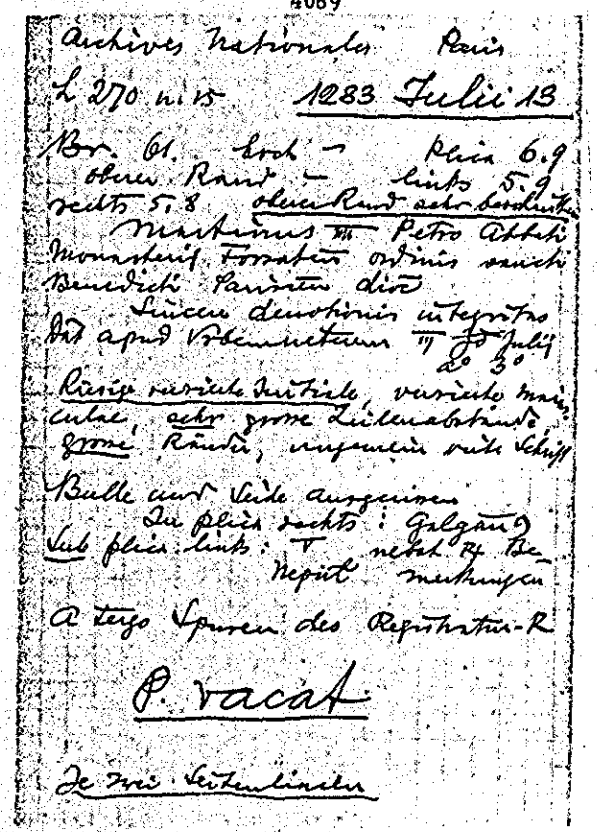

Archives Nationales Paris
L 270 n. 15 1283 Julii 13

Bor. 61. hoch — Plica 6,9
oberer Rand — links 5,9
rechts 5,8 oberer Rand sehr beschnitten
Martinus III Petro Abbati
Monasterij Fossatens ordinis sancti
Benedicti Parisien dioc
Sincere devotionis affectum
Dat apud Vbemmetterem III Jo Julij
a° 3°

Riesig viele Initiale, variierte mit
unter, sehr grosse Zeilenabstände
grosse Ränder, ungemein weite Schrift

Bulle und Seide ausgerissen
An plica rechts: Galgan?
Sub plica links: ▽ nebst ℔ Be-
merkungen
A tergo Spuren des Repertorien-R

P. vacat

Je drei Seitenlinien

4070

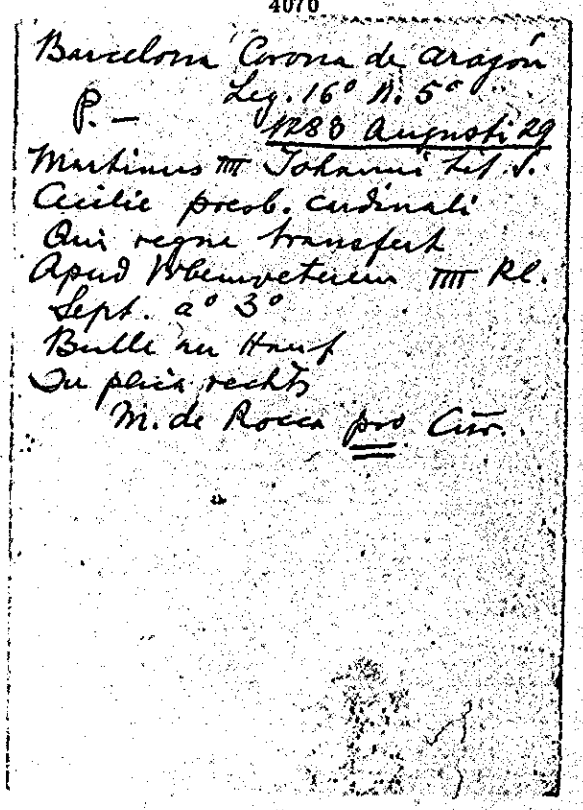

Barcelona Corona de Aragón
Leg. 16° N. 5°
P. — 1286 Augusti 29
Martinus III Johanni Ref. S.
Ecclie prepos. cardinali
Qui regni transfert
Apud Vbemmetterem IIII Kl.
Sept. a° 3°
Bulle an Hanf
An plica rechts
M. de Rocca pro Cur.

4071

Barcelona Corona de Aragón
Leg. 16° 4. 6°
P. – 1283 Septembris 1
Martinus IIII .. Regi Francie il-
lustri
Dilecti filii Gerardus
apud Urbemveterem kl. Sep-
tembris a° 3°
Bulle an Hanf
In plica rechts Maior

4072

Bayer. Haupt. Staatsarchiv
Fultenbach N. 10
P. 2207-1* 1283 Octobris 27
Martinus IIII (Gitterschrift dünn,
klein, weit) .. Abbati et Conven-
tui monasterii de Wltenbach
ordinis sancti Benedicti Augusten-
dioc.
Cum a nobis
Dat. apud Urbemveterem VI kl.
Novembris anno Tertio
Bulle fehlt, Seide erhalten.
In plica rechts: Dz. Roman
Sub plica links – –
nepul
Rand oben halbrechts ~~ꝯor~~
Erste Zeile frei. Je zwei Seitenli-
nien.

4073

Brit. Mus. Harl-Chart. II. A. 26
P. – 1283 Novembris 13
Martinus IIII .. abbati et conven-
tui monasterii Rayfurye
Cist. O. Eboracen. dioc.
Cum a nobis
Dat. apud Urbemveterem
id. Nov. a° 3°
Bulle an Seide
In plica rechts Jo Sal

4074

P. – Paris Arch. Nat.
J 699 cap. 65 1284 Januarii 9
Mart IIII Clausa

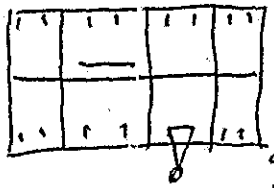

Breite Rän-
der; die Schnitte
gehen nicht ein
die Schrift
Mart IIII .. regi Francie ill.
Quanto personam regiam
apud Urbemveterem V id.
Jan. a° 3°

4075

P.— Paris Arch. Nat.
J 714 cap. 305 1284 Jan. 9
Mart IIII V id Jan. a° 3°
Bulle an Hanf
In plica rechts
M. de Rocca pro cur.

J 714 cap. 305 7 1284 Maii 26
Mart IIII VII Kl. Junii a° 4°
Bulle an Hanf
In plica rechts J. P
de Cur
G.

Gratis!

4076

P.— Paris Arch. Nat.
J 594 cap. 2 quater 1284 Jan. 10
Mart IIII .. regi Francie illustri
Dilecti filii magistri
Apud Urbemveterem III id. Jan
a° 3°
Bulle an Hanf
In plica rechts
M. de Rocca pro cur

4077

Barcelona Corona de Aragón
Leg. 16° n. 7°
P. 22093/94 1284 Januarii 10
Martinus IIII J. tit. S. Cecilie
presb. cardinali
In litteris apostolicis
Apud Urbemveterem IIII id.
Januarii a° 3°
Bulle an Hanf
In plica rechts P. G.

4078

Bayer. Haupt-Staatsarchiv
Oberschönefeld fasc. 8
P. vacat 1284 Februarii 8
MARTINUS IIII Henrico priori et fratribus domus dei in Heslibach ordinis sancti Benedicti Augustin. dioc.
Cum a nobis
Apud Urbemveterem VI Id. februarij anno Tertio
Bulle an Seide
In plica rechts Sym. T
Breite Seitenränder
Kräftige, regelmässige Schrift
Kleine st. und grosse st. Ligaturen

4079

de Curia

Paris Archives Nationales
J 446 n. 36
Eine Linie für Gitterschrift und eine
geht mitten durch die Gitterschrift
Je zwei Seitenlinien
P. vacat 1284 Februarii 16
Martinus III Ccc pa p. tri mem
(Mag Gitterschrift)
Priden inscriptes Litteris
Dat apud Urbemvetus XV
Kl Martij / a° 3°
Bulle an rotr feiner Seide
In plica links: O Laud
de Cur
Ganz prachtvolle feste große
Schrift
Martinus reich verziert

4080

Archives Nationales Paris
L 270 n. 17 1284 Martii 7
Br. 49,5 hoch 35.6 plica 5.3
oberer Rand 11.4 links 2.8
rechts 3.2
Martinus III Universis
Magistris et Scholaribus Parisien
ad statum vniuersitatis
Dat apud Urbemvetum VII
Martij a° 3°
Bulle an Hanf
In plica rechts: I · T · F
Sub plica links: III
V
Jste Romanus
Darunter auf der plica:
Rc Roma
Fr Astin
A tergo oben mitte: Parisius
Sehr hohe Initiale. Sehr schöne feste
Schrift
Mit einem bekannten Buchstaben
Große Raumverschwendung bei
plica und oben
P. 22112

4081

Bayer. Haupt. Staatsarchiv
Kürstung n. 3067
P. vacat 1284 Martii 15
Martinus (Gitterschrift) III ... ab
batisse et Conventui Monasterij
Sancte Agnetis Kutnopolen.
ordinis Sancte Clare
Sacrosancte Romane Ecclesie
apud Urbemvetum id. Martij
anno Tertio.
Gutgeprägte Bulle an Seide
In plica rechts: P. bonetty
Sub plica links:
Jste Romanus
Steife, feste Schrift
A tergo Bepa oben links: B

4082

Barcelona Corona de Aragón
Leg. 16° n 10°
Vicecancellarius
Duplicat in forma cimp
P. 22131 1284 Martii 5
Martinus III Carolo regi Arago
num et Valentie illustri reto
Philippi regis Francie illustris
Dudum propter iniurias
se noverit incurrisse
(R) Ego Martinus C. E. Epus (M)
5 preb — epi 3 diac
Dat ap. Urbemvetum Ja.
Nonis Petri de Mediolano Stis
vicecancellarii III non. Martii
ind. XII I. D. a° Hi. CC. LXXXIIII p.
vero domni Martini pp III a° 4°
Bulle fehlt. Seide erhalten
Ohne Notizen

4083 (recto)

Barcelona Corona de Aragón
P. 22131 Leg. 16° n. 9°
vicecancellarius
1284 Maii 5
Martinus IIII Carolo regi Arago-
num illustri nato carmi in
xpo filii nri Philippi [in der
Abschrift cf. unten Phy] Regis
Francie Illustris
Dudum propter iniustitias
eius se noverit incursurum
(R) Ego Martinus C. I. Eps ss (M)
5 presb. — epi 3 diac.
Dat. apud Vrbemveterem per
manum Magri Petri de Medio-
lano SRE vicecancellarii III
non. Maii ind. XII I. Q. a° m° cc°
LXXXIIII pont. vero domni Marti-
ni pp IIII a° 4°

4083 (verso)

Bulle an Seide
In plica rechts Jo. Lauke

Die Bulle war schon in forma
simplici geschrieben und
wurde dann in forma so-
lemni erneuert.

4084

Barcelona Corona de Aragón
Leg. 16° n. 9° bis
P. 22131 1284 Maii 6
Martinus IIII Carolo regi Arago-
num illustri nato Phy. Regis
Francie Illustris
Dudum propter iniustitias
Apud Vrbemveterem III non.
Maii a° 4°
Bulle, Seide, plica fehlen

Grosse Bulle

Vielleicht wurde die plica und
das Siegel schon in der Kanz-
lei entfernt, da die Bulle
in forma solemni ergehen
sollte.

4085

Barcelona Corona de Aragón
Leg. 16° n. 10° bis
P. 22131 1284 Maii 5
Martinus IIII Carolo Regi Arago-
num et Valentie Illustri nato
Philippi Regis Francie Illustris
Dudum propter iniustitias
Apud Vrbemveterem III non Maii
a° 4°
Bulle an Seide
In plica links Jac. Boet

Das eigentliche Original
war in feierlicher form
ausgestattet. Cf. supra

4086 (recto)

Paris Archives Nationales
J 446 n. 37
Ohne jede obere feie Linie / Je
Drei Seitenlinien
P. vacat 1284 Maii 5
Martinus III Universis Archiepis
& Epis ac Dil filijs Electis Abbatib
Prioribs decanis Archidiaconis
Paporatis Archipbris et alijs eccle
ar Prelatis Apostolis Conventib
et Collegijs Cisterciens Cluniacen
Premonstraten Sancti Benedicti
Sancti Augustini Carthusien
Grandimontens et aliop ordinum
necnon Prioribs Hospitalis Sancti
Johannis Jerlimitan Domorum Mil
litie Templi et Secte Marie Thes-

4086 (verso)

taurorum Preceptoribus ceteris
que ministris personis ecclesiasticis
secularibs & regularibs exemptis
& non exemptis per Regnum
Francie constitutis
Excessus detestabiles per
dat apud Urbemveterem III Non
Maij a° 4°
III Non Maij ist nachgetragen
Bulle fehlt Hauptschrift erhalten
An plica rechts: Ad
A tergo oben mitte: monitoria
super adiectione quarte anni
und: de adiectione quarte
anni monitoria
Kleine fette stumpfe Schrift

4087

executoria

Paris Archives Nationales
J 446 n. 38
Erste Linie fei Oberlängen
Je eine Seitenlinie
P. vacat 1284 Maii 5
Martinus III Johanni tit Sancte
Cecilie pbro Cardinali aplice
Sedis Legato
Nouit tua discretis
Dat apud Urbemveterem / II
Non Maij a° 4°
Bulle an Hauptschrift
An plica links: O. Land
A tergo oben mitte: de Francia
de adiectione quarte anni ex
ecutoria
Ganz prachtvolle große feste Schrift

4088

Bayer. Haupt-Staatsarchiv
Aufnahme a. d. Archiv Fasc. II
1284 Maii 15
Martinus III . . Abbati et Conventui
Monasterij in Ebersee ad Romanam
ecclesiam nullo medio pertinentis
ordinis Sancti Benedicti Eystetens.
dioc.
Justis petentium desideriis
apud Urbemveterem 19. Maij
Anno Quarto
Bulle an Seide
An plica rechts A. de Cy
Sub plica links: Jac Roman
Rund oben mitte eine
etwas verwachsene Schrift

4089

Public Record Office London
Papal Bulls bundle 29 n. 8
Capitelzeichen
P. 22 143 1284 Mai 26
Martinus IIII E regi Anglie illustri
Venientes ad nos
C prima petitio tua: Quod
C Responsio C Secunda petitio
schwarze Kapitelzeichen
Apud Urbemveterem VII kl. Junii
a° 4°
Bulle an Hanf
Sub plica links ganz unten Px

4090

Instr. Misc. 1276 cap. 42
P. — 1284 Junii 17
Mart. IIII .. epo Spoletan
Per alias tibi
Apud Urbemveterem XV kal. Julii
a° 4°
Bulle und Hanf fehlen
In plica rechts: de Curia
Iac de Rocc
Unter dem Bug links unten und
abgeklatscht: Px
De tergo: . b.

4091

Madrid Arch. Histór. Nacional
Huesca Doc. Eccl. E 178
P. — 1284 Octobris 23
Martinus IIII .. priori de Li-
ert OSAug. Oscen. dioc.
Sua nobis Sanctius
Perusii X kl. Nov. a° 4°
Bulle und Hanf fehlen
In plica rechts p G
Sub plica links
p. Roman
Ecke oben rechts An

4092

Paris Arch. Nat.
J 714 cap. 305 8 1284 Oct. 30
P. — Clausa
Breite Rinder
Martinus IIII Phy-
lippo regi Francorum
Ex parte regia
Perusii III kl. Nov. a° 4°
In plica rechts P. Eug.
de Cur

4093

Karlsruhe
P. — 40/4 1285 Martii 13
Martinus IIII .. officiali Spiren.
Ex parte dilectarum
Perusii III id. Martii a° 4°
Bulle und Hanf fehlen
In plica rechts Bar
Sub plica links 5
f. Anm
Rand oben Mitte cor
Ecke oben rechts an

4094

Bull. Gen. I cap. 4
P. — 1285 ~~Martii~~ aprilis 11
Honorius IIII electus eps. s.s.D.
Benedicto S. Nicolai in Carcere
Tulliano diac. cardinali
Que ad tui bulla blanca
Perusii III id Aprilis suscepti
a nobis aplatus officii a° 1°
Bulle und Hanf fehlen
Rechten Rand abgeschnitten
In pl. rechts: P (Rest fehlt
„Nec mireris quod bulla non exprimens nomen non est appensa praesentibus que ante consecrationis et benedictionis nre sollempnia transmittitur, quia hii qui fuerunt hactenus in Romana electi pontifices consueverunt in bullandis litteris ante sue consecrationis munus modum huiusmodi observare

4095

Firenze, Vrbino
P. — ante coronationem
1285 Aprilis 17
Honorius IIII electus eps. s.s.D.
d. filio .. plebano plebis de Aria
Camerinen. dioc.
Cum sicut ex
Nec mireris
Perusii XV kl. Maii suscepti
a nobis apostolatus officii anno
primo.
Bulle und Hanf fehlen
Bulla blanca

4096

Public Record Office London
Papal Bulls bundle 19 n. 3
ante coronationem
P. 22230 1285 Aprilis 20
Honorius IV electus eps etc -- regi
Anglie illustri
Accedentes ad apostolicam
Perusii XII kl. Maii suscepti a
nobis apostolatus officii a° 1°
Bulle an Hanf
Schriftseite leer
In plica rechts m de Rocca
Sub plica links x x
?
In ausgezeichneter Schrift und Erhaltung
grosse Urkunde, prächtige bulla blanca

4097

Public Record Office London
Papal Bulls bundle 18 n. 21
Clausa
ante coronationem
P. 22 231 1285 Aprilis 25
Honorius IV electus .. regi
Anglie illustri
Sincere caritatis affectus
Perusii VII kl. Maii suscepti
a nobis apostolatus officii a° 1°
Bulle und Hanf fehlen



4098

Marseille Archives Départem.
H. o.T.7
P. — 1285 Julii 23
Honorius IIII .. preposito eccle
sie Aurasicen.
Et si quibuslibet
Tibur. X Kl. Aug. a° 1°
Bulle fehlt. Hanf erhalten
In plica rechts f. any
Sub plica links ..
Schöne feste Schrift.

4099

Public Record Office London
Papal Bulls bundle 18 n. 26
P. 22 274 1285 Julii 28
Honorius IIII .. regi Anglie
Licet nuper excellentie
Tibur. V kl. Augusti a° 1°
Bulle fehlt. Hanf erhalten
In plica rechts Main
Sub plica links --
Jac. Romanus
A tergo Mitte oben, ohne scpt.

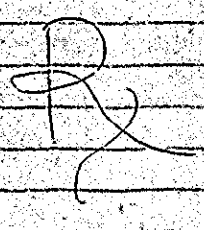

4100

Archives Nationales Paris
L 272 n. 2 1285 Augusti 5.
Br. 35.6 hoch 25.2 Plica 3.6
oberer Rand 8, links 2.2
rechts 2.2
Honorius IIII (Gitterschrift Initiale ausgespart) .. Abbati et
Conventui Monasterij sancti
Dyonisij in Francia ad Romanam
Ecclesiam nulle medio pertinentis
ordinis sancti Benedicti Parisien
dioc.
Cum a nobis
Dat. Tyburi non Aug. a° 1°
Bulle an feiner Seide
In plica rechts: p. bonet
Sub plica links: --
Jac. Roman.
A tergo oben Mitte: N. de Sco Victore
Sehr regelm. kleine feste Schrift
Erste Linie für Gitterschrift und
Oberlängen
Sehr grosser oberer Rand
P. vacat

4101

Public Record Office London
Papal Bulls bundle 19 n. 5
Clausa
P. 22 277 1285 Augusti 5
Honorius IIII -- regi Anglie illustri
Missa nobis a
Tibur. non. Aug. a° 1°

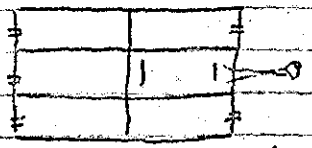

Breite Ränder, herrliche Schrift

4102

Public Record Office London
Papal Bulls bundle 18 n. 25
Clausa
P- 1285 Augusti 5
Honorius IIII -- regi Anglie illustri
Solita benignitate recepimus
Tibure non. Aug. a° 1°
Bulle und Hanf fehlen

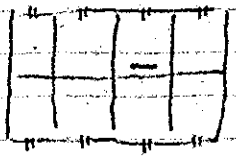

4103

Madrid Arch. Histór. Nacional
San Marcos de Leon n. 31.
P. - 1285 Augusti 13
Honorius IIII Stephano Domi-
nici et Garsie Petri canoni-
cis Zamoren.
Conquestus est nobis
Tybur. id. Augusti a° 1°
Bulle fehlt. Hanf erhalten
In plica rechts p. Anno
Ecke oben rechts ~~Ah~~

Rechts und links kleiner Rand

4104

Marseille Archives Départem
H. O. T. 7
P. - 1285 Augusti 13
Honorius IIII .. magistro et fribus
domus Militie Templi Jeros.
Cum a nobis
Tibur. id. Aug. a° 1°
Bulle und Seide ausgeschnitten
In plica rechts f. Aug
Sub plica links --
Ecke oben links [illegible]

feste, schöne Schrift

4105

Marseille Archives Départem.
H. O. T. 7
P. — 1285 Augusti 13.
Honorius IIII .. magistro et fratribus domus Militie Templi Jerosolimitan.
Cum a nobis
Tibur id. Aug. a° 1°
Bulle fehlt, Seide erhalten
In plica rechts f. Aug
Sub plica links ..
feste etwas gezogene Schrift
Gestreckte Signaturen

4106

Bayer. Hauptstaatsarchiv Regensburg Dominicaner fasc. 1.
P. 22287 1285 Septembris 13
Honorius IIII .. Magro et fratribus ordinis Predicatorum
Meritis vestre religionis
Tybur. Id. Septembris anno Primo
Bulle und Seide ausgerissen
In plica rechts: Mar' Vett
Sub plica links: V̄
Weitgelagerte flüssige kleine Schrift
Sehr breite Ränder überall.

4107

Fiscuke, Rocchettini di Pistoia
P. — 1285 Septembris 13
Honorius IIII .. primicerio ecclie Lucan.
Sua nobis dilecti
Tibur. id Sept. a° 1°
Bulle Hanf und Plica fehlen
Sub plica links ..
Ecke oben rechts AK

4108

Instr. Mon. F. Dom. c. 11 1285 Sept. 13
P. 22287
Hon. IV .. mag. et fratribus ord. Pred.
Meritis vestre religionis —
Tibure id Sept. anno I°
Bulle an Seidenfäden.
In plica rechts: Iac̄ Romān
Sub plica links: V̄; dann: Rx Neapol tres Iac̄ Boet. Rx Dominice III Iac̄ Boet (beides durchstrichen)
Unten dem Burg: Rx Henr. Pedj f Aug nicht durchstrichen.
Rand oben links: fiat zittis pro fratribus minoribus sub nomine dni noi. P.
A tergo: Predicatorum

Vicekanzler Petrus Peregrossi
Maj. de Mediolano

4109 (recto)

Instr. Misc. 1276-1285 cap. 28
P. 22290 1285 Sept. 17
Honorius IIII ad perp. rei mem.
mittelgross rund gross fett eng.
Dilectus filius nobilis
(R) Ego Honorius (M)
4 presb. 4 epi 2 diac
Dat. Tibure per manum magri
Petri de Mediolano SRE vice
cancellarii XV Kal. Oct. ind. XIIII
Inc. Dom. anno M°.CC°.LXXXV° pont.
vero domini Honorii pp IIII a° 1°
[illegible] gitterschr. verte
Bulle und Seide fehlen.
Ecke oben rechts: p correcta
oder Gem (ganz klein)
A tergo [fr. G. Charnerii]

4109 (verso)

Alle Abschnitte mit blauen
und rothen Capitelszeichen
[illegible]

4110

Instr. Misc. 1276-1285 cap. 29
P. 22291 Tibure 1285 Sept. 22
Honorius IV ad perp. rei mem.
klein fett kl. dickere mässig eng.
Iustitia et pax
(R) Papstunterschrift (M)
4 presb. 4 epi 3 diac
Dat. Tibure per manum magri
Petri de Mediolano SRE. vice
cancellarii XV Kal. Oct. ind. XIIII
Incarn. Dom. anno M°.CC° LXXXV°
pont. vero d. Hon. pp IIII a° 1°
Blaue und rothe Capitelszei-
chen abwechselnd bei jedem
Abschnitt; doch ohne alinea
Ecke oben rechts: Rx
A tergo oben Mitte: [illegible] LXXXXII

4111

Instr. Mon. F. Dom. cap. 160 1285 Oct. 1
Honorius IV .. magistro P. 22299
et fratribus ad. Predic.
Meritis vestre religionis —
Tibure Kal. Octobris anno primo
Bulle und Seidenfäden ausgerissen
In plica rechts: Sy. Ven.
Sub plica links: [illegible]
Iac. Romanus
Unter dem Aug links:
~~Rx Iac. Boll~~
~~J. Amy~~
Ecke links oben: [illegible] a
Ecke rechts oben: Rx
A tergo: predicatorum
[illegible] CCXXXVI°

4112

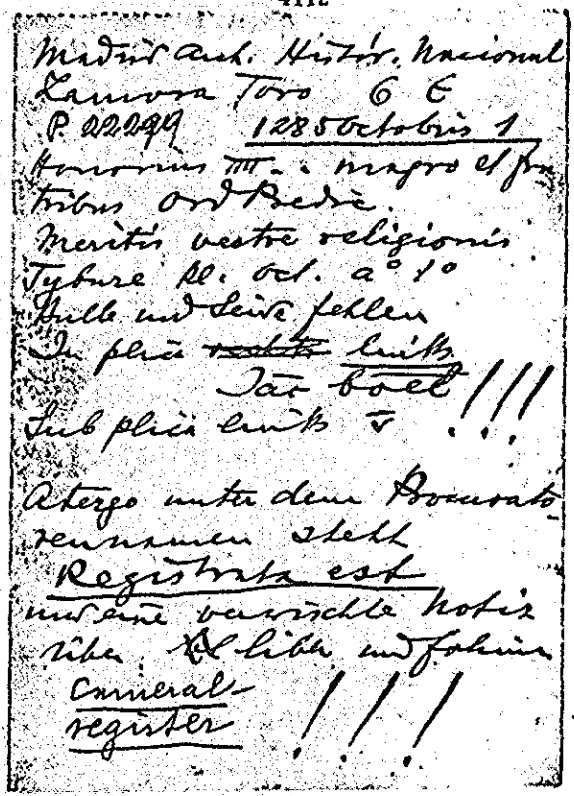

Madrid Arch. Histór. Nacional
Clarisas Toro 6 C
P. 022049 1285 Octobris 1
Honorius III. - magro et fr.
fribus Ord Predic.
Meritis vestre religionis
Tybure Kl. oct. a° 1°
Bulle und Seide fehlen
In plica ~~rechts~~ links
Tax bocl !!!
Sub plica links V
Atergo unter dem Brevirab
Zeugnum steht
Registrata est
und eine verwische Notiz
über Kl. libr. und Folium
Camerar
register !!!

4113

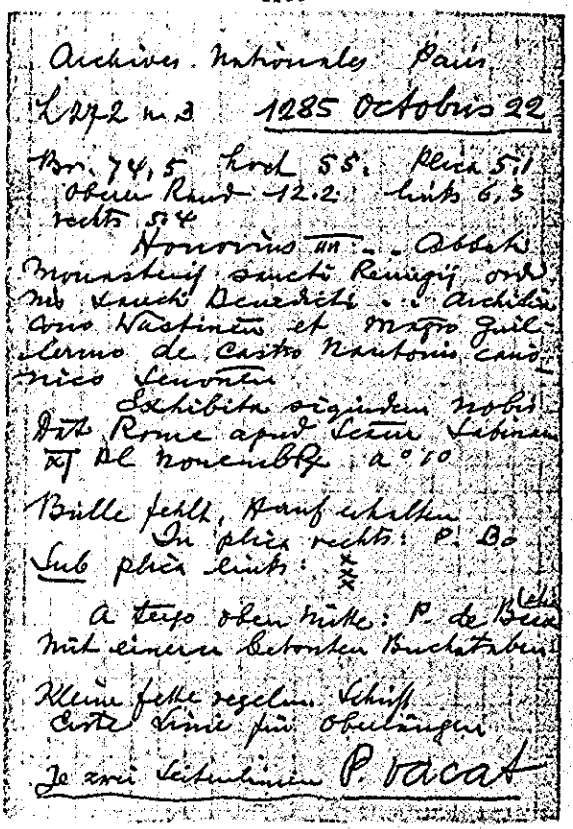

Archives Nationales Paris
L 892 n 3 1285 Octobris 22
Bor. 74,5 hoch 55. Plica 5,1
Oben Rand 12.2 links 6,3
rechts 5,4
Honorius III. - Abbati
Monasterij sancti Remigij ord
Ste Sancti Benedicti. S. archidia
cono Vastinen et magro Guil
lermo de Castro Nantonis can
nico Senonen
Exhibita siquidem nobis
Dat Rome apud Sctum Sabinen
XI Kl Novembr a° 1°
Bulle fehlt, Hanf erhalten
In plica rechts: P. Bo
Sub plica links: x x x
A tergo oben Mitte: P. de Bla
Mit einem Betonten Buchstaben
Kleine feste regelm. Schrift
Erste Linie pia obenlängen
Je zwei Seitenlinien P. vacat

4114 (recto)

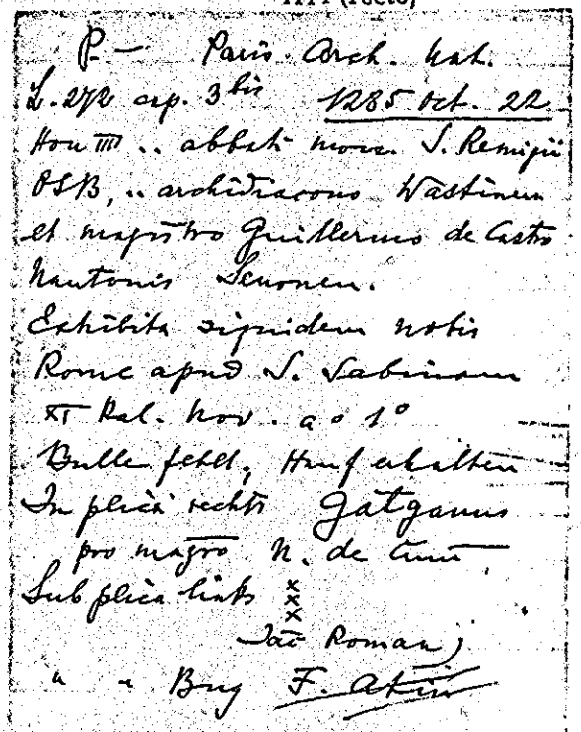

P — Paris Arch. Hist.
L. 892 arp. 3 bis 1285 Oct. 22
Hon III .. abbati mon. S. Remigii
OSB, .. archidiacono Vastinen
et magistro Guillelmo de Castro
Nantonis Senonen.
Exhibita siquidem nobis
Rome apud S. Sabinam
XI Kal. Nov. a° 1°
Bulle fehlt, Hanf erhalten
In plica rechts Gatgamus
pro magro N. de Ame
Sub plica links x x x
Tax Roman.
a - Bug F. Aktin

4114 (verso)

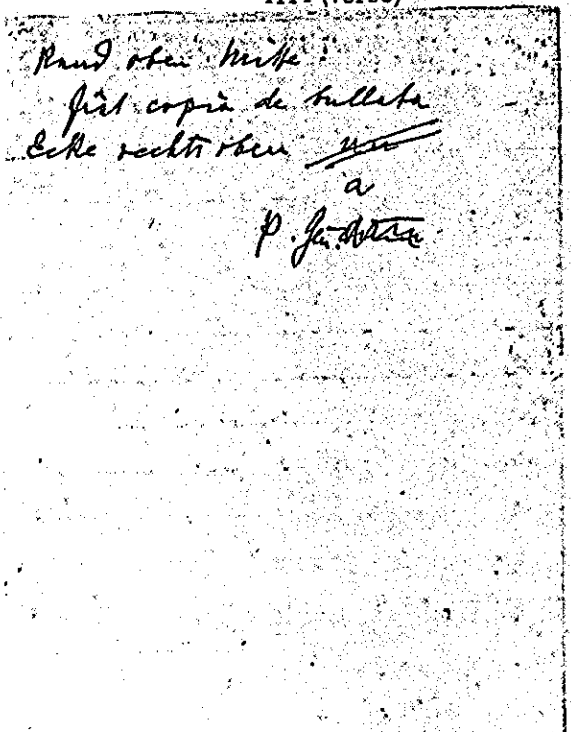

Rand oben Mitte:
Hist copia de bulleta
Ecke rechts oben ~~nn~~
a
P. Jaffé

4115

copia de bullata

Archives Nationales Paris

L 272 n. 3 bis 1285 Octobris 22

Br. 75.7 hoch 4.9 Plica 6
oberer Rand 11.3 links 2.5
rechts 4.9
Honorius IIII
wie in n. 3

Bulle fehlt, Hanf erhalten
In plica rechts: Galgan 9
pro magro N. de Cam
Sub plica links: x x x
Jac Roman
~~F. Atin~~
Rand oben Mitte: fiat copia de bullata
Ecke oben rechts: bo a
P. Gen
a tergo oben Mitte: P. de Brixelia

Feste kleine Schrift
mit einem betonten Buchstaben
Erste Linie für Oberlängen

4116

Madrid arch. Histór. Nacional
Zamora Toro 5 E
P. 22333 1285 Novembris 25
Honorius IIII .. magro et fratribus ord. Pred.
Ex parte vestra
Rome ap. S. Sabinam VII
Kl. Dec. a° 1°
Bulle und Seide fehlen
In plica rechts Sy. Ven.
Sub plica links ⁓

4117

Poitiers Archives départem.
Noaillé
P.– 1285 Dec. 5
Honorius IIII .. abbi et conv. mon. Nobiliacen. OSB. Pic. Tuven. dioc.
Solet annuere sedes
Rome apud Scm Sabinam
non. Decembris a° primo ?
Bulle fehlt, Seide erhalten
In plica rechts: P. Venetg
Sub plica links – – p
Jac. Roman
Erste Zeile frei.
Sub plica ohne Linien

4118

Archives Nationales Paris
L 272 n. 4 1285 Decembris 13

Br. 37.1 hoch 24. Plica 4.6
oberer Rand 8 links und
rechts ohne Seitenlinien 2.4, 1.9
~~Martinus IIII~~ Honorius IIII
(Gitterschrift, Initiale ausgespart)
.. decano et capitulo Parisien
Cum a nobis
Dat Rome apud Scam Sabinam
~~Jd~~ Decembr a° 1°

Bulle an Seide, gelbe Fäden sehr grob
In plica rechts: L. p gam
Sub plica links: ..
Ecke oben rechts: ~~An~~
a tergo oben Mitte:
I de va pro N. de sco Victore
Jacobo de Trebis, Phylippo de Pomonte
Sehr schöne feste Schrift
Erste Linie für Gitterschrift und untere Oberlängen

P. vacat

4119

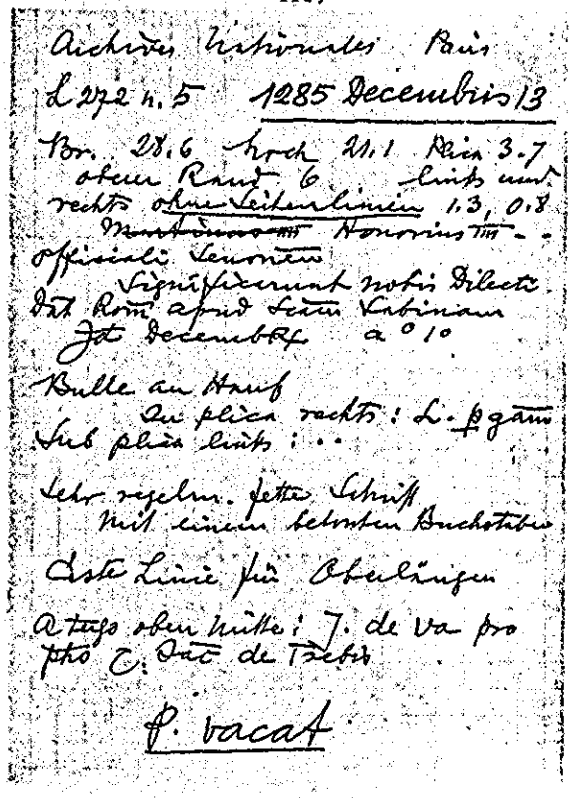

Archives Nationales Paris
L 272 n. 5 1285 Decembris 13

Bor. 28.6 Hoch 21.1 Plica 3.7
oberer Rand 6 links und
rechts ohne Seitenlinien 1.3, 0.8
Monimus ... Honorius ...
officiali Senonen
significarunt nobis Dilecti
Dat Rom. apud Sctm Sabinam
Jd. Decembr. a° 10

Bulle an Hanf
an plica rechts: L. pgam
sub plica links: ..

sehr regelm. feste Schrift
mit einem belasten Buchstaben
Aste Linie für Oberlängen

A tergo oben mitte: J. de va pro
pro C. Dat de Trebis

P. vacat

4120

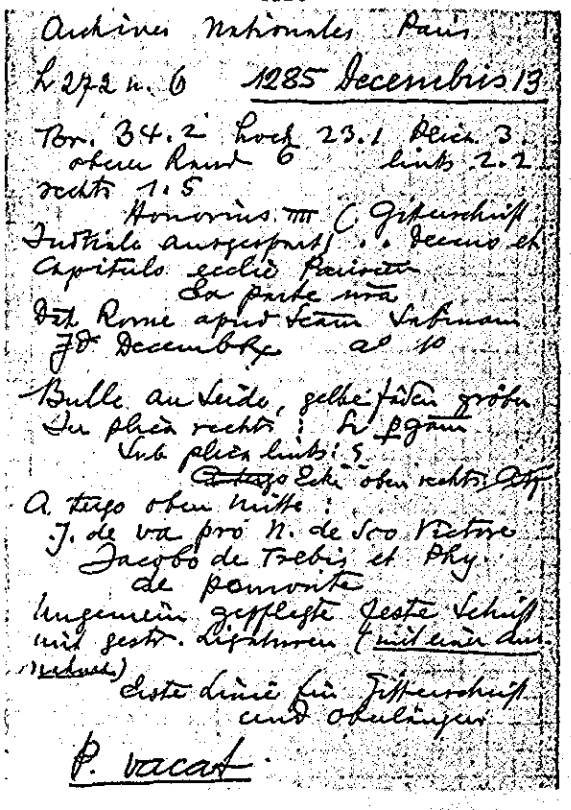

Archives Nationales Paris
L 272 n. 6 1285 Decembris 13

Bor. 34.2 Hoch 23.1 Plica 3.
oberer Rand 6 links 2.2
rechts 1.5
Honorius ... C. Gitterschrift
Dilecti auscultat[a] ... decano et
Capitulo eccles Parisien
La partie mise
Dat Rome apud Sctm Sabinam
Jd. Decembr. a° 10

Bulle an Seide, gelbe, rote und grüne
an plica rechts: L pgam
sub plica links: S
A tergo oben rechts Aff
A. tergo oben mitte:
J. de va pro N. de Sco Victore
Jacobo de Trebis et Phy.
de pomonte
Ungemein gepflegte feste Schrift
mit gestr. Ligaturen (mit einer durchstrichenen)
Aste linie für Gitterschrift
und Oberlängen

P. vacat

4121 (recto)

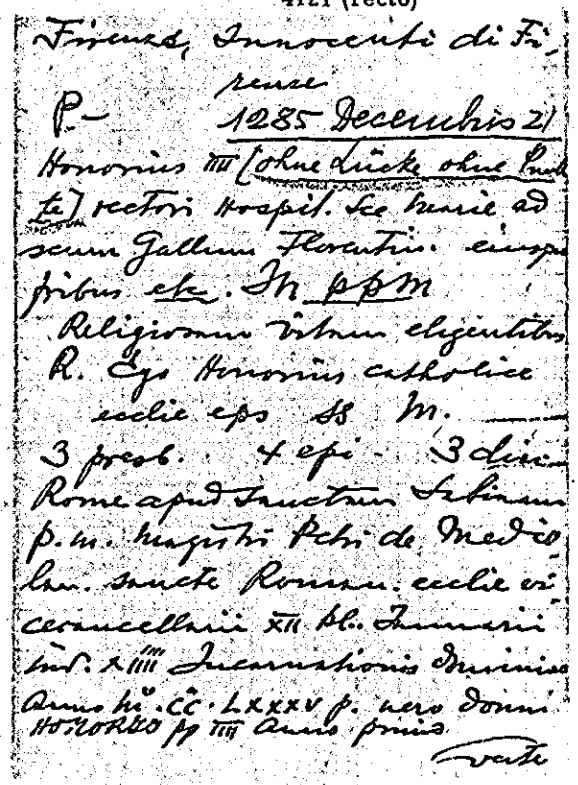

Frenes, Innocentii di Fi-
rense
P. — 1285 Decembris 21
Honorius ... [ohne Lücke ohne Lücke] rectori hospit. Sce Marie ad
scum Gallum Florentin. eccle
fribus etc. In ppm
Religiosum virum eligentibus
R. Ego Honorius catholice
ecclie eps ss M. —
3 presb. 4 epi. 3 diac.
Rome apud Sanctum Sabinam
p. m. magistri Petri de Medio
lan. sancte Roman. ecclie vi-
cancellarii XII kl. Januarii
ind. X[III] Incarnationis Dominice
Anno hō. CC. LXXXV. p. vero domni
HONORII pp IIII Anno primo

vacat

4121 (verso)

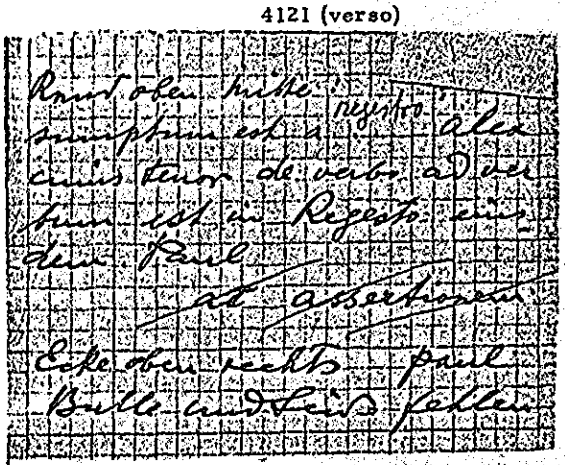

Rand oben mitte: negotio
cum primicerio ... alex
cuius tenor de verbo ad ver-
bum est in Registro eius-
dem Papal
ad assertionem
Ecke oben rechts Papal
Bulle an Seide gelben

4122

Instr. mon. F. Dom. c. 1285 Dec. 21
P. –
Hon. IIII .. mag. prioribus et fratribus universis ord. Predic.
Virtute conspicuos sacri –
Rome apud S. Sabinam XII Kal. Dec.
anno 1°
Bulle an Seidenfäden
In plica rechts: Alb. p
Sub plica links L
Jac Boel

4123

Firenze, S. Croce di Firenze
P. 22352 1286 Januarii 18
Honorius IIII . . ministro gen. et fribus ord. minorum
Ex parte vestra
Rome apud scam Sabinam
XV Kl. Febr. a° 1°
Bulle und Seide fehlen
In plica links o. Land.
Ecke oben links L. p. Jac et fiant xl. Ecke oben rechts Rx
Sub plica links V Jac boel
Dann alles ausgestrichen
Rx p. ben II Jac boel
Rx p. Ro II Jac boel
Rx M. Ben II } Jac boel
Rx Jac Roc III }
Rx V. p. II Jac boel
A tergo gross schön mit einigen Schnörkeln

219
Scpt
XVIII
cop

4124

Firenze, S. Croce di Firenze
P. 22352 1286 Januarii 18
Honorius IIII . . ministro generali et fratribus O. Min.
Ex parte vestra
Rome apud Sanctam Sabin.
XV Kl. Febr. a° 10
Bulle und Seide fehlen
In plica rechts unleserlich
Sub plica links Jac boel

Eingestellt 1217 Jan. 18

4125

Bayer. Haupt-Staatsarchiv
Regensburg Dominicaner fasc. 12
P. 22353 1286 Januarii 19
Honorius IIII . . Magro et fratribus ordinis predicatorum
Religionis fauor sub
Rome apud Sem Sabinam XIIII Kl. februarij anno primo
Bulle fehlt, Seide erhalten
In plica rechts: pa. de. pon.
Sub plica links: V
Weitgelagerte schöne Schrift
Sehr breite Ränder überall
Zwei Seitenlinien

4126

Instr. mon. F. Dom. c. 17 1286 Jan. 19
P. 22353
Hon. IIII .. mag. et fratribus ord. Pred.
Religionis favor sub.
Rome ap. S. Sabinam XIIII Kal. februarii a° 1°
Bulle an Seidenfäden
In plica rechts: J. Any
Sub plica links: ≡ v und, abgeklatscht und durchstrichen:
Rx N. Viviani unam Sy Ro duas.
H. Pad. unam Jac Boet
Rx Jo Lann III Jac. Boet
Rx Jac. Anag. II Jac. Boel
A tergo: Predicatorum

4127

Madrid Arch. Histór. Nacional
Zamora Toro 4 E
P. 22353 1286 Januarii 19
Honorius IIII magro et fratribus ordinis Predicatorum
Religionis favor sub
Rome ap. S. Sabinam XIIII
Kl. febr. a° 1°
Bulle und Seide fehlen
In plica rechts Sy T (Ro?)
Sub plica links ≡ v

4128

Bayer. Haupt-Staatsarchiv
Kl. Wessobrunn fasc. 5
P. 22356x 7286 Januarii 23
Honorius IIII .. abbati monasterij de Tegernsee Frisingen. dioc.
Ad audientiam nostram
Dat. Rome XX Kl. Februarii anno Primo
Bulle an dickem Hanf
In plica rechts: f ann
Sub plica links: ..
m. Roc.
Ecke oben rechts ~~an~~
Die schlecht geschriebene Urkunde ist ohne Prüfung ausgegeben worden. Im Datum fehlt die ~~ort~~ Ortsbezeichnung in Rom: apud sanctam Sabinam

4129

Staatsarchiv Wien Chronol.
P. — 1286 Januarii 23
Honorius IIII .. magistro et .. priori provinciali Theotonic. ord. frum Predic.
Apostolice sedis benignitas
Rome apud Scam Sabinam X
Kl. febr. a° 1°
Bulle fehlt. Hanf erhalten
A dextra in plica per Leonard
Mitte A. Med. ascult. et comput.
Sub plica X und (ausgestrichen)
Rx M. Roca II
R. O. Lund. I > Jac boel
Rand oben Mitte: fiat similis pro mon. pro quibus dicet frater Raynoud

4130

Staatsarchiv Wien Chronol.
P.– 1286 Januarii 23
Honorius IIII .. magro et .. priori provinciali Theotonic ord. prum Predic.
Apostolice sedis benignitas
Rome apud Sanctam Sabinam X Kl. febr. a° 1°
Bulle fehlt Seide erhalten
In plica rechts M Romanus
Sub plica links X 9 ~~Iac bell~~
Ecke oben links ~~Ix~~ Iac .l.
Ecke oben rechts Rx
A tergo oben gross schon
Signatum
Sig cu
CCCXXXXII
Cap

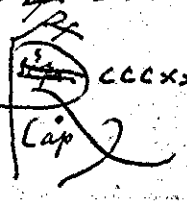

4131

Staatsarchiv Wien Chronol.
P.– 1286 Januarii 23
Honorius IIII .. priorisse et conv. mon. Sancte Concis in Tulna Ostbug. Patavien. dioc.
Apostolice sedis benignitas
Rome apud Scam Sabinam X Kl. febr. a° 1°
Bulle fehlt. Seide erhalten
In plica rechts L. Pergam.
Sub plica links X und Rx Io Laur. Iac. buil (9)
Ecke oben links .l. ~~Ix~~ Iac
rechts
A tergo oben Mitte gross Signatum
!!!
Sig cu 341 !!!
cap !!!

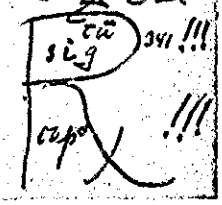

4132

Staatsarchiv Wien Chronol.
P.– 1286 Januarii 23
Honorius IIII .. priorisse et conventui mon. Sancte Concis in Tulna Ostbug. Patavien. d.
Apostolice sedis benignitas
Bulle fehlt. Seide erhalten
In plica rechts J. Laur.
Sub plica links X
Rand oben Mitte:
ascult. et comp. per O. Land.
X Kl. feb. a° 10

4133

Marseille Archives Departem.
H. O. T. #7
P.– 1286 Februarii 5
Honorius IIII .. epo Legionen.
Sua nobis dilecti
Rome apud Scam Sabinam
non. febr. a° 10
Bulle fehlt, sehr dicker Hanf erhalten
In plica rechts G. aly
Sub plica links M. Roc
Ecke oben rechts ~~Cyp~~
Zwei Linien unbeschrieben

4134

Archives nationales Paris
L 272 n. 7 1286 februarii 7
Br. 57.6 hoch 30.3 Plica 3.5
oberer Rand 10.4 links 3.8
rechts 3.4
Honorius IIII (mainscule
Initiale ausgespart) .. Abbati et
Conventui monasterij sancti
Germani de Pratis Pariscen
ad Romam ecclesiam nullo medio
pertinentis ordinis sancti Bene-
dicti
Cum sicut ex
Dat. Rome apud Sanctum Sabi-
nam VII Jd Februarij a° 10
Bulle fehlt Seide erhalten
In plica rechts : S. S. Sm
Sub plica links : ..
M. R..
A tergo oben mitte : Bernardus
Fabri pro
Ganz ungeheuerlich ausein-
andergezogene Schrift auf weiten Zeilen
Grosse Raumverschwendung
P. vacat

4135 (recto)

Firenze, S. Croce di Firenze
P. 22372 1286 februarii 10
Honorius IIII .. Generali mi-
nistro et fratribus ord. Minorum
Religionis favor sub
Rome apud Scam Sabinam
IIII id. febr. a° 1°
Bulle und Seide fehlen
In plica rechts A. Med.
Ecke oben links . l . und
Ꝝ Jac et fiant x l.
Ecke oben rechts Rx
Sub plica links Jac boel, dann
weiter unten durchstrichen
Rx Cosmas . j. Jac boel
Rx S. pn . j. Jac boel
Rx p. Set . j. Jac boel
Rx pa pa . j. Jac boel Verk

4135 (verso)

A tergo schön, verschnör
kelt mittelgross
Scpt CCLVIIII
Cap°
Ungeheure Pergamentver-
schwendung, reiche Ausstatt-
tung, sehr breite Zeilen

4136

Napoli Curia Eccl. Mon. Soppr.
Tol. 2° P. 22372 1286 februarii 10
Honorius IIII .. generali mi-
nistro et fratribus O. Min.
Religionis favor sub
Rome ap. Scm Sabinam
IIII id. febr. a° 1°
Bulle und Seide fehlen
plica abgeschnitten

4137

Firenze, Badia fiorentina
P. — 1286 februarii 18
Honorius IIII . . priori Sancti Frigdiani Lucan. Osang. et . . plebano ecclie sci Petri de Montecatin. Lucan. dioc.
Exhibita nobis dilectorum
Rome apud Scam Sabinam XII Kl. Martii a° 1°
Bulle und Hanf fehlen
In plica rechts Dāc Vic
Sub plica links 9
M. Roc? Rec?
Ecke oben links . l.
weiter rechts ordinetq
Ecke oben rechts
A tergo oben Mitte (1281) CCLXXXXV
cap

4138

Paris Archives Nationales
J 449 n. 116
Erste Linie für Oberlängen,
Je eine Seitenlinie
P. vacat 1286 februarii 18
Honorius IIII Carano in Xpo filio Phy Regi Francie Illustri
Dura nimis et
Dat Rome apud Scam Sabinam XII Kl Martij / a° 1°
Bulle an Hanf
In plica rechts: att p de Cur
Kleine fette unschöne Schrift
de Curia

4139

Archives Nationales Paris
L 272 n. 8 1286 februarii 20
Br. 31.2 hoch 23. Plica 3.6
oberer Rand 7.8 links 2.3
rechts 2.5
Honorius IIII (Gitterschrift, Indtiale ausgespart) . . Epo Parisien
Exigentibus tue devotionis
Dat Rome apud Scam Sabinam X Kl Martij a° 1°
Bulle an feiner Seide
In plica rechts: Dāc Romān
Ohne alle sonstigen Bemerkungen
Grosse Raum verschwendung, weite Zeilenabstände
Fette sehr regelm. Schrift, gestr. Ligaturen
Erste Linie für Gitterschrift und untere Oberlängen
P. 22375

4140 (recto)

Bullarium Generale ab Alexandro III ad Clementem VI
Tom. I (a tergo)
cap. 2
P. — 1286 Martii 7
Honorius IIII Johanni nato nobilis viri Paganelli de Montemagno canonico eccle Pisan.
Sedes aplica personarum
Rome apud Sanctam Sabinam non. martii a° p°
Bulle fehlt. Sehr feine helle Seidenfäden erhalten
Rechter Rand abgeschnitten
Sub pl. links: M. Roc (Rec)
9
auf dem Bug durchstrichen:

4140 (verso)

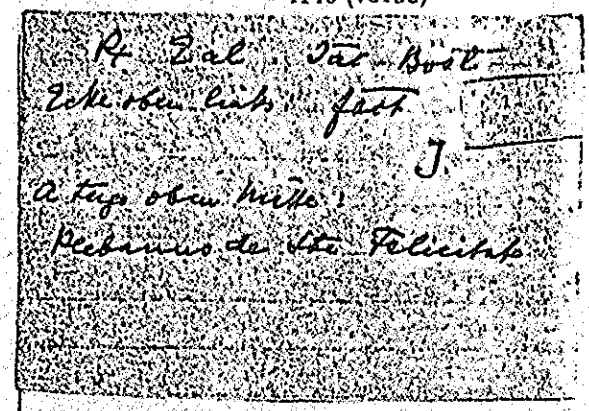

Rx Zal. Jac. Bost.
Ecke oben links: fact
J.
A tergo oben Mitte:
Plebanus de Sta Felicitate

4141

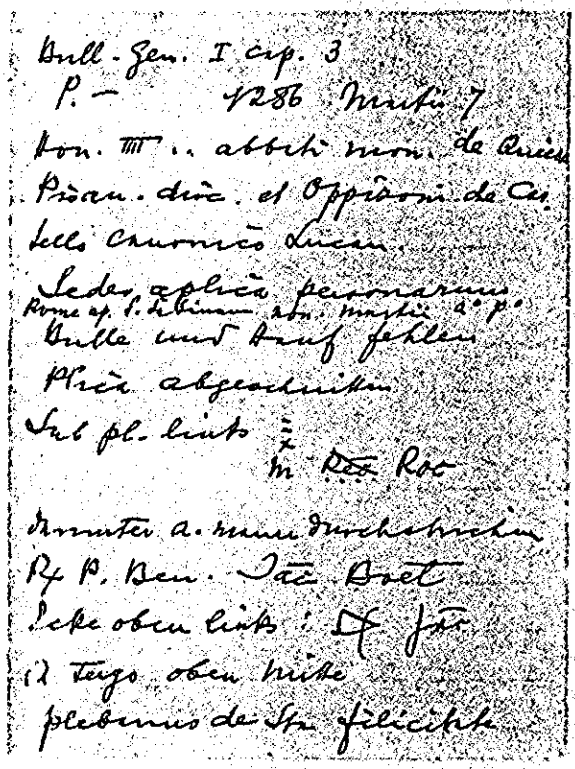

Bull. Gen. I cap. 3
P. — 1286 Martii 7
Hon. IIII .. abbati mon. de Quiesc.
Pisan. dioc. et Oppidoni de Castello canonico Lucan.
Sedes aplica personarum
Rome ap. S. Sabinam non. martii a° p°
Bulle und Hanf fehlen
Plica abgeschnitten
Sub pl. links ⁝
M ~~Rec~~ Roc
darunter a. mauer durchstrichen
Rx P. Ben. Jac. Bost.
Ecke oben links: ✠ fac
A tergo oben Mitte
plebanus de Sta felicitate

4142

Public Record Office London
Papal Bulls bundle 51 n. 2
P. 22 393 1286 Martii 14
Honorius IIII .. cpo Herefordeñ
Dilectus filius nobilis
Rome ap. S. Sabinam
II id. Martii a° 1°
Bulle an Hanf
Inplica rechts Galgan?

4143

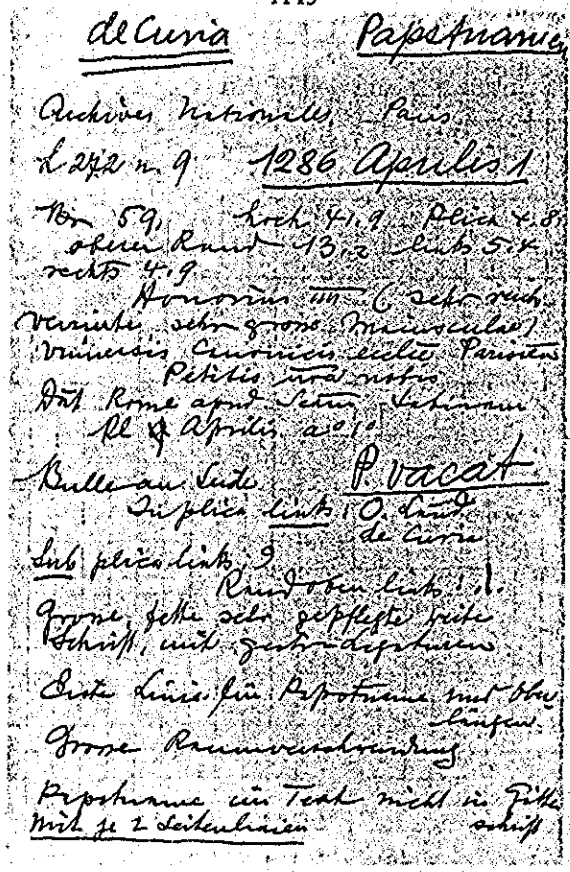

de Curia Papstname

Archives Nationales Paris
L 272 n. 9 1286 Aprilis 1
Br 59, hoch 41.9 Plica 4.8
oberer Rand 13.2 links 5.4
rechts 4.9
Honorius IIII (sehr reich
verzierte sehr grosse Mainsculae)
Universis Canonicis ecclie Parisien
Petitis nra nobis
Dat Rome apud Sctm Sabinam
Kl ✠ Aprilis a° 1°
Bulle an Seide P. vacat
Inplica links: O. Land
de Curia
Sub plica links: 9
Rand oben links: 1.
Grosse, fette sehr gepflegte weite
Schrift, mit gestr. Ligaturen
Erste Linie für Papstname und Oberlängen
Grosse Raumverschwendung
Papstname im Text nicht in Gitterschrift
Mit je 2 Seitenlinien

4144

Archives nationales Paris
L 272 n 9 bis 1286 Aprilis 1
Br. hoch Plica
oberer Rand links
rechts
Honorius IIII
wie n. 9
in Allem genau gleich, nur
a tergo oben mitte: Parisien
P. vacat

4145 (recto)

Firenze, R° Acquisto
P. – 1286 Aprilis 20
Honorius .. generali ceteris
que prioribus et fribus ordinis
sancti Guillermi
Ordinis vestri meretur
Rome apud Sanctam Sabi-
nam XII Kl. Maii a° 1°
Bulle und Seide fehlen
In plica rechts ♄ pd
Sub plica links m. Roc Rec
9
Ganz unten, durchstrichen,
Strich abgeklatscht
Rx O. Landen. Jac boet
Ecke oben links. l. rechts Rx
Rand oben mitte
ascult p m. Roc
verte

4145 (verso)

A tergo oben mitte mittel-
gross, zierlich etwas verschnör-
kelt
Scpr CCCCXXXIII
cap
Ränder und plica breit, erste
Linie unbeschrieben, sub
plica unlinirt

4146

P. 22420 Paris Arch. Nat.
L 272 cap. 12 bis 1286 Apr. 26
Hon IIII .. abbati et conventui mo-
nasterii S. Dionisii in Francia
ad Rom. Eccl. nullo medio perti-
nentis OSB Parisien. dioc.
Ad monasterium vestrum
Rome ap. S. Sabinam II Kl.
Maii a° 1°
Bulle an Seide
In pl. rechts N Viviani
Sub plica links: 9
M. Rec
Daneben durchstrichen abgeklatscht
~~Rx Pa pon~~
~~Jac boer~~
Ecke oben links; l. und: ♄ Jac

4147

Archives Nationales Paris
L 272 n. 10 1286 Aprilis 26

Br. 34. hoch 25.5 Plica 5.4
oberer Rand 8.1 links 2.9
rechts 2.7
~~Martinus~~ Honorius IIII Ma-
theo Abbati Monasterij sancti Dioni-
sij in Francia ad Romam ecclesiam
nullo medio pertinentis ordinis
sancti Benedicti Parisien dioc.
Ut populus tue
Dat Rome apud Scam Sabinam
VI Kl Maij a° 1°.

Bulle an Hanf
In plica rechts: Jac de Ret. Rac
Sub plica links: --
9
A tergo oben mitte: N. de Sco Victore

Ungemein gepflegte fette Schrift
mit einem betonten Buchstaben
Erste freie Linie zwecklos

P. 22419

4148

due sunt concesse

Archives Nationales Paris
L 272 n. 11 1286 Aprilis 26

Br. 37.7 hoch 26.6 Plica 2.8
oberer Rand 6.6 links 1.9
rechts 2.
Honorius IIII . . Abbati
Monasterij de Compendio ordinis
sancti Benedicti Suessionen dioc.
Et si quibuslibet
Dat Rome apud Scam Sabinam
VI Kl Maij a° 1°.

Viviani?

Bulle an Hanf
In plica rechts: N. damiani
Sub plica links: . . .
m. Rec
Rand oben links: l.
Ecke oben rechts: ~~ay~~ (Sy?)
Rand oben mitte: due sunt concesse
A tergo oben mitte: N. de Sco Victore

Kleine sehr weite regelm. Schrift
ohne jeden betonten Buchstaben

Erste Linie zwecklos

P. vacat

4149

Archives Nationales Paris
L 272 n. 12 1286 Aprilis 26

Br. 35. hoch 26.4 Plica 4.3
oberer Rand 7.3 links 1.9
rechts 1.9
Honorius IIII (sehr fette
schöne Gitterschrift, Initiale verziert)
. . Abbati et Conventui Monasterij
Sce Dionisij in Francia ad Romam eccle-
siam nullo medio pertinentis ordinis
Sci Benedicti Parisien dioc
ad monasterium nrum
Dat Rome apud Sanctam Sabinam
VI Kl Maij a° 1°

Bulle an Seide
In plica rechts: pa de po
Sub plica links: V

Fette kleine enge Schrift, mit mehreren
gestr. Ligaturen
Erste Linie für Gitterschrift und unten
Oberlängen
Ungemein hässliche obere Oberlängen

P. 22420

4150

Archives Nationales Paris
L 272 n. 12 bis 1286 Aprilis 26

Br. 43.5 hoch 33.3 Plica 5.9
oberer Rand 8.8 links 2.2
rechts 2.4
Honorius IIII (Gitterschrift
Initiale ausgespart) . . Abbati et
Conventui Monasterij sancti Dio-
nisij in Francia etc
wie in n. 12

Bulle an Seide
In plica rechts: N. Viviani
Sub plica links: S
m. Rec
Rx pa pon
Jac boet
Rand oben links: l. und ~~x~~ Jac
A tergo oben mitte: N. de Sco Victore

Kleine runde offene Schrift
Erste Linie für Gitterschrift

P. 22420

4151

Archives Nationales Paris

L 272 n. 13 1286 Aprilis 26

Br. 34.2 hoch 25.4 Plica 5.3
oberer Rand 6.1 links 1.5
rechts 1.5

Honorius IIII ... abbati monasterij sancti dionisij in Francia ad Romam ecclesiam nullo medio pertinentis ordinis sancti Benedicti Parisiensis dioc.

Sicut petitio tua

Dat Rome apud Scam Sabinam VI Kl Maij a° 1°

Bulle an dickem Hanf

In plica rechts: N. Vinianj

Sub plica links: M. Rec

Rand oben links: .l.

A tergo oben Mitte: N. de sancto Victore

Sehr weite kleine runde Schrift

Mit einem leicht betonten Buchstaben

Erste Linie zwecklos

P. 22421

4152 (recto)

R

Paris Archives Nationales

J 585 n. 45

Breite 39.2 Rand links 3.6 rechts 3.1
Höhe 29.8 Rand oben 8.9 plica 5.1

Erste Linie für Gitterschr und kleinere Oberlängen / Je 1 Seitenlinie

P. vacat 1286 Aprilis 27

Honorius IIII (Gitterschr) Carmo in xpo filio Phy Regi Francie Illustri

Celsitudini Regie libenter

Dat Rome apud Scam Sabinam

V Kl Maij / a° 1°

Bulle an feiner Seide

In plica rechts: P. y

Sub plica links: M. Roc und

~~R F.R. Jac boel~~ 9

verte

4152 (verso)

Ecke oben links: ⊥ Jac und .l. Ecke oben rechts: R

A tergo oben Mitte:

Guido de ~~Noel~~ (sic) boy darunter schlank mit vielen kleinen Schnorkeln:

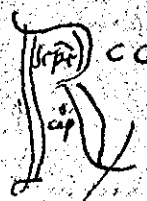

Kleine weite fette Schrift

4153 (recto)

Paris Archives Nationales

J 585 n. 45 bis

Breite 39.4 Rand links 3.2 rechts 3.6
Höhe 30. Rand oben 9.3 plica 4.2

Erste Linie für Gitterschr und Oberlängen / Je eine Seitenlinie

P. vacat 1286 Aprilis 27

Honorius IIII (Gitterschr) Carmo in xpo filio Phy Regi Francie Illustri

Celsitudini ~~Regie~~ Regie libenter

Dat Rome apud Scam Sabinam

V Kls Maij a° 1°

Bulle an Seide

In plica rechts: F. R

Sub plica rechts: ---

verte

4153 (verso)

A tergo oben Mitte:
Guido de Boy
Kleine fette stumpfe Schrift

4154

Paris Archives Nationales
J 683 n. 5
Breite 42.1 Rand links 3.7 rechts 3.
Höhe 30.2 Rand oben 8.9 plica 3.4
Erste Linie für Gitterschr und
kleinere Oberlängen / Rechts eine,
links zwei Seitenlinien
P. vacat 1286 Aprilis 27
Honorius IIII (Gitterschrift) Carmo
in xpo filio Phy. Regi Francie
Illustri
Ob tuorum excellentiam
Dat Rome apud scam Sabinam
V kl Maij a° 1°
Bulle an feiner Seide
In plica rechts: A. S.
Große sehr fette kleine Schrift

4155 (recto)

Rx
Archives Nationales Paris
J 683 n. 5 bis
Breite 47.7 Rand links 3.7 rechts 3.8
Höhe 28.3 Rand oben 6.9 plica 4.3.
Erste Linie für Gitterschr und
Oberlängen / Je zwei Seitenlinien
P. vacat 1286 Aprilis 27
Honorius IIII (Gitterschr) Carmo
in xpo filio Phy. Regi Francie
Illustri
Ob tuorum excellentiam
Dat Rome apud scam Sabinam
V kl Maij / a° 1°
Bulle an Seide
In plica rechts: Jac Vit
Sub plica links: 9 ~~~ verte
Rx domine
Jac bval

4155 (verso)

Ecke oben links: Jac 1
Ecke oben rechts: Rx
A tergo oben Mitte schlank
mit dickem Strich

CCC LXXV
Weite fette schöne Schrift

4156

P. – Paris Arch. Nat.
J 685 cap. 45 1286 Apr. 27
Hon IIII Phy regi Francie ill.
Celsitudini regie libenter
Rome apud S Sabinam V
kl Maii a° 1°
Bulle an Seide
In plica rechts P G
Sub plica links ...
M. Rec. daneben
9
durchstrichen ~~Rx f. R. Jac Boet~~
Ecke oben links ✠ Jac . l.
" " rechts Rx
A tergo

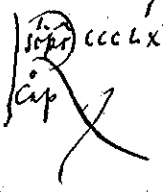

4157 (recto)

Rx
Paris Archives Nationales
J 686 n 79 C
Breite 39.9 Rand links 3.5 rechts 3.4
Höhe 30.9 Rand oben 9.6 plica 5.2
Erste Linie für Gitterschr und Kleinere Oberlängen / je eine Seitenlinie
P. vacat 1286 Aprilis 27
Honorius IIII (Gitterschr) Carmo in xpo filio Phy Regi Francie Illustri
Gaudemus in domino
Dat Rome apud Scam Sabinam / V kl Maij a° 1°
Bulle an sehr feiner Seide
In plica rechts: P. G
Sub plica links: M. Roc
9 Rx F. R ~~Jac boet~~
verte

4157 (verso)

Ecke oben links: ✠ Jac und: l.
Ecke oben rechts: Rx
A tergo oben Mitte:
Guido de boy

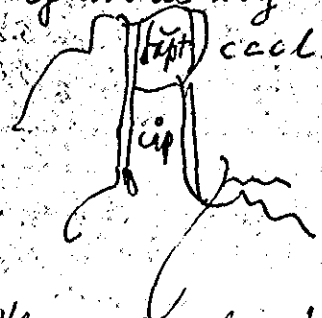

Kleine sehr schöne fette Schrift

4158

Paris Archives Nationales
J 686 n. 79 C
Breite 35.2 Rand links 2.8 rechts 2.4
Höhe 29.9 Rand oben 8.9 plica 4.8
Erste Linie für Gitterschr und Oberlängen / mit je 2 Seitenlinien
P. vacat 1286 Aprilis 27
Honorius IIII (Gitterschr) Carmo in xpo filio Phy Regi Francie Illustri
Gaudemus in domino
Dat Rom apud Scam Sabinam V kl Maij a° 1°
Bulle an Seide
In plica rechts: F. R
A tergo oben Mitte: Guido de boy
Kleine flotte Schrift

4159 (recto)

Rt

Paris Archives Nationales
J 690 n. 132 (15)
Breite 59.5 Rand links 4. rechts 4.7
Höhe 38.1 Rand oben 8.4 plica 8.7
Erste Linie für Gitterschr und obere Längen / je drei Leitzeilinien
P. vacat 1286 aprilis 27.
Honorius IIII (Gitterschrift) Carmo in xpo filio Philippo Regi Francie Illustri
Puritas deuotionis et
Dat Rome apud Sanctum Sabinam V Kl Maij / a° 10
Bulle an Seide
An plica rechts: Dat V Kl (verb)
Sub plica links: VIII 9 mut
Rt L. Peignerun Jar Boet

4159 (verso)

Rand oben links: 4 Jac mut: L.
Ecke oben rechts: Rt
A. tergo oben mitte schlank mit schön und vielen Kleinen Schnörkeln:

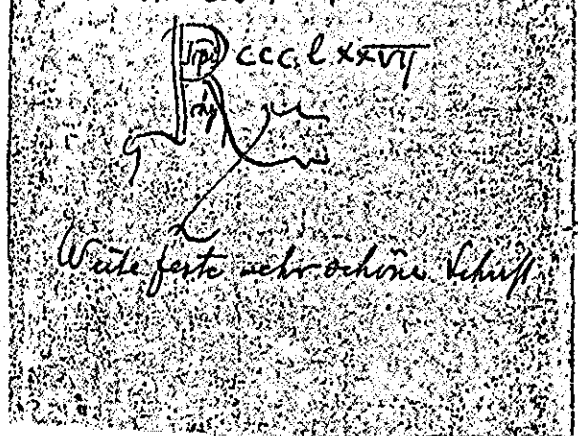

Weite feste schr schöne Schrift

4160

Datum

Paris Archives Nationales
J 690 n. 132 (20.)
Breite 58.2 Rand links 5.8 rechts 5.8
Höhe 31.6 Rand oben 8. plica 5.5
Erste Linie für Gitterschr und kleinere Oberlängen / je drei Leitzeilinien
P. vacat 1286 Aprilis 27
Honorius IIII (Gitterschrift Initiale mit goth. Strichzeile einen Kirche verziert) Carmo in xpo filio Philippo Regi Francie Illustri
Puritas deuotionis et
Dat Rome / apud Scam Sabinam V Kls Maij a° 10
Bulle an Seide, schöne feste Schrift
An plica rechts: L. P gam
Sub plica links: VIII

4161

Paris Archives Nationales
J 690 n. 132 (16)
Breite 46.5 Rand links 3.4 rechts 3.6
Höhe 33.8 Rand oben 8.9 plica 3.9
Erste Linie für Gitterschr und Oberlängen / je eine Leitzeilinie
P. vacat 1286 Aprilis 27
Honorius IIII (Gitterschr) Carmo in xpo filio Phy Regi Francie Illustri
Desideriis Regis gratis ficri.
Dat Rome apud Scam Sabinam / V Kl Maij a° 10
Bulle an feiner Seide
An plica rechts: Dat Romæ
A tergo oben Mitte: Guido de Noel Boy

4162

Paris Archives Nationales
J 690 n. 132 (17
Breite 57. Randlinks 4. rechts 2.6
Höhe 38.6 Rand oben 8.4 plica 5.8
Erste Linie für Oberlängen
Je eine Seitenlinie
P. vacat 1286 aprilis 27
Honorius IIII . . Abbati Monasterij Sancti Dyonisij in Francia Parisien dioc
Desiderijs Carissimi in
Dat Rome apud Scam Sabinam, V Pl Maij a° 10
Bulle an Hanf
In plica rechts: Neput R
A tergo oben Mitte: G. de boy

4163

Paris Archives Nationales
J. 690 n. 132 (18
Breite 48.2 Randlinks 4.7 rechts 4.6
Höhe 34.7 Rand oben 8. plica 3.8
Erste Linie für Oberlängen
Je eine Seitenlinie
P. vacat 1286 aprilis 27
Honorius IIII . . Abbati monasterij Sancti Dyonisij in Francia Parisien dioc
Puritas devotionis et
Dat Rome apud Scam Sabinam V Pl Maij a° 10
Bulle fehlt, Hanf erhalten
In plica rechts: A. Med
Sub plica links: ≡/V
A tergo oben Mitte: J. de Sco German

4164

Paris Archives Nationales
J 690 n. 132 (19
Breite 48.6 Randlinks 4.7 rechts 4.8
Höhe 33.2 Rand oben 8.1 plica 3.3
Erste Linie für Oberlängen
Je eine Seitenlinie
P. vacat 1286 aprilis 27
Honorius IIII . . Abbati Monasterij Sci Dyonisij in Francia Parisien dioc
Puritas devotionis et
Dat Rome apud Scam Sabinam V Pl Maij a° 10
Bulle an Hanf
In plica rechts: A. Med
A tergo oben Mitte: Guido de boy
Fette große schöne Schrift

4165

P.– Paris Arch. Nat.
J 690 ap. 132 1286 Apr. 27
Hon IIII Philippo regie Francie illustri
Puritas devotionis et
Rome apud S Sabinam
V Pl. Maii a° 10
Bulle an Seide
In plica rechts L. pgam
Sub plica links ≡/V

In der Initiale eine sehr zierliche gothische Kirchenansicht eingezeichnet

4166

Paris Arch. Nat.
J 691 cap. 139[3] 1286 Aprilis 27
Hon. IIII V Kl. Maii a° 1°
In plica rechts P G
Sub plica links - -
M. Rec.
9
" " " Bug ausgestrichen
Rx Jac Rom Jac Boel
Ecke oben links ✠ Jac l.
" " rechts R
A tergo procurator
Scpt CCCLXXIIII
cap

4167

P. 22422 Paris Arch. Nat.
J 692 cap. 141[6] 1286 Aprilis 27
Hon. IIII V Kl Maii a° 1°
In plica rechts P G
Sub plica links V
M Roco und
Jac boel
Ecke oben links ✠ Jac
Rand oben Mitte
ascultā ē cū indulg et bn
A. Med
Darunter ausgestrichen
reddatur clericis Regis Fran-
cie, ut ne corrigatur sicut alia

4168 (recto)

Rx
Paris Archives Nationales
J 689 n. 129 (8)
Breite 44.3 Rand links 4. rechts 3.6
Höhe 29. Rand oben 5.7 plica 4.9
Erste Linie für Gitterschr und Ober-
längen / Je zwei Seitenlinien
P. 22423 1286 Aprilis 29
Honorius IIII Carmo in Xpo filio
Phy Regi Francie Illustri
Desiderijs Regijs benigne
Dat Rome apud Scam Sabinam
III Kl Maij / a° 1°
Bulle an feiner Seide
In plica rechts: Jac Vit
Sub plica links: - - - und
9
Rx H. ~~Pad Jac boel~~ / Verte

4168 (verso)

Ecke oben links: ✠ Jac l.
Ecke oben rechts: Rx
A tergo oben Mitte schön schwarz
voll mit vielen kleinen Schnörkeln:
Scpt CCCLXXII
cap
Feste Mittelgrosse
sehr schöne Schiff

4169 (recto)

Paris Archives Nationales R
J. 431 n. 37
Breite 55.5 Rand links 4.7 rechts 4.7
Höhe 39.9 Rand oben 4.7 plica 4.7
Erste Linie für Oberlängen / Je
2 Seitenlinien
P. vacat 1286 aprilis 30
Honorius IIII Johannis Ht sancte
Cecilie pbro Cardinali aplice
sedis legato
Bosperum et felicem
Dat Rome apud Scām Sabinam
V Kl Maij / a° 10
Bulle an Hanf
In plica rechts: A. Med
In plica links: solvit
Sub plica links: $\frac{\text{III}}{\text{V}}$
M Rec verte

4169 (verso)

darunter auf dem Bug:
R P. Reatf Jac Cont
Ecke oben links: R Jac
und 1.
Ecke oben rechts: R
A tergo oben links:
Guido de Boy

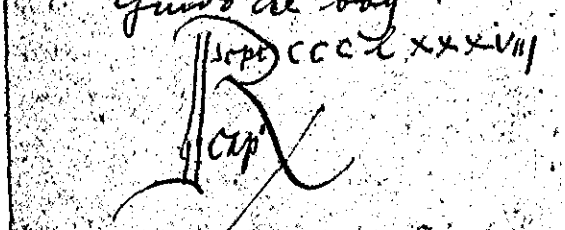

Ecke oben links: B
Weiße Ecke Oben Schiff

4170

Paris Archives Nationales
J. 431 n. 37
Breite 56.7 Rand links 5.1 rechts 5.6
Höhe 43.8 Rand oben 9.7 plica 8.
Erste Linie für Oberlängen / Je
zwei Seitenlinien
P. vacat 1286 aprilis 30
Honorius IIII Johannis Ht sancte
Cecilie pbro Cardinali aplice
sedis legato
Bosperum et felicem
Dat Rome / apud Scām Sabinam
V Kl maij anno 10
Bulle an Hanf
In plica rechts: P. Reat
Sub plica links $\frac{\text{III}}{\text{V}}$
A tergo oben links: Guido de Boy

4171 (recto)

duplicatur / vice cancellarii
Paris Archives Nationales (cancellarie)
J 431 n. 38
Breite 42.2 Rand links 3. rechts 3.1
Höhe 34.7 Rand oben 8.7 plica 5.1
Erste Linie für Oberlängen (etwas kürzer) und kleine
Oberlängen / Je eine Seitenlinie
P. vacat 1286 aprilis 30
Honorius IIII (vac. Sinibaldo ptl.
Senchor) Johannis Ht sancte Cecilie
pbro Cardinali aplice sedis legato
Dudum felicis recordationis
Dat Rome apud Scām Sabinam
V Kl Maij a° 10
Bulle an Seide
In plica rechts: A. Med
Sub plica links: $\frac{\text{V}}{\text{G}}$ mut
R Orlandus verte
Jone bist

4171 (verso)

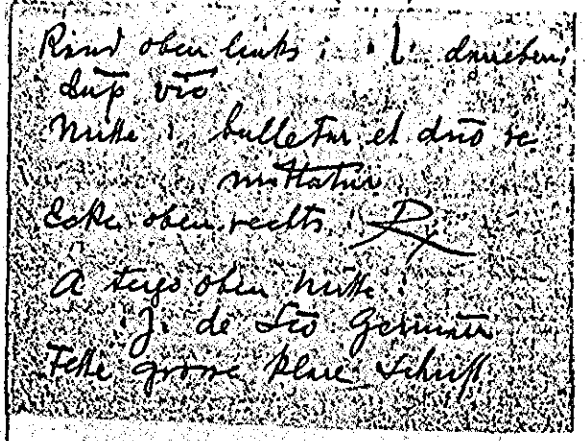

4172

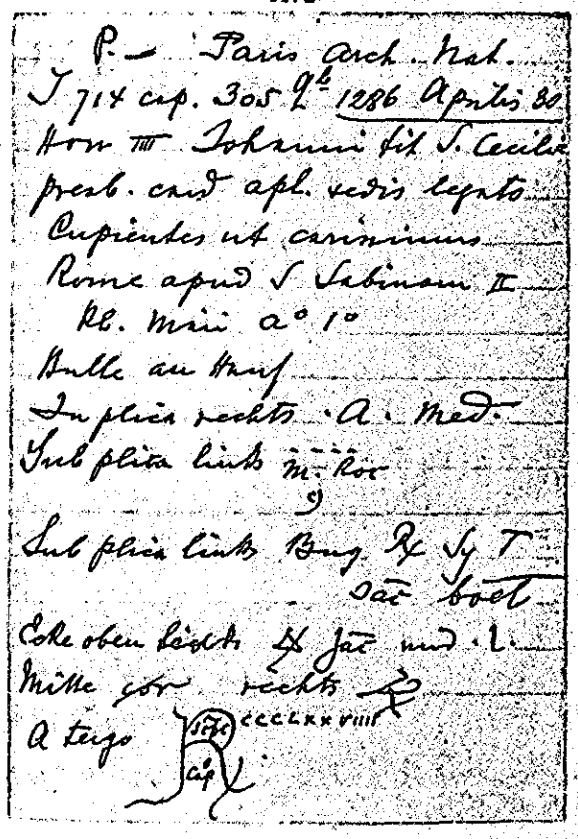

4173 (recto)

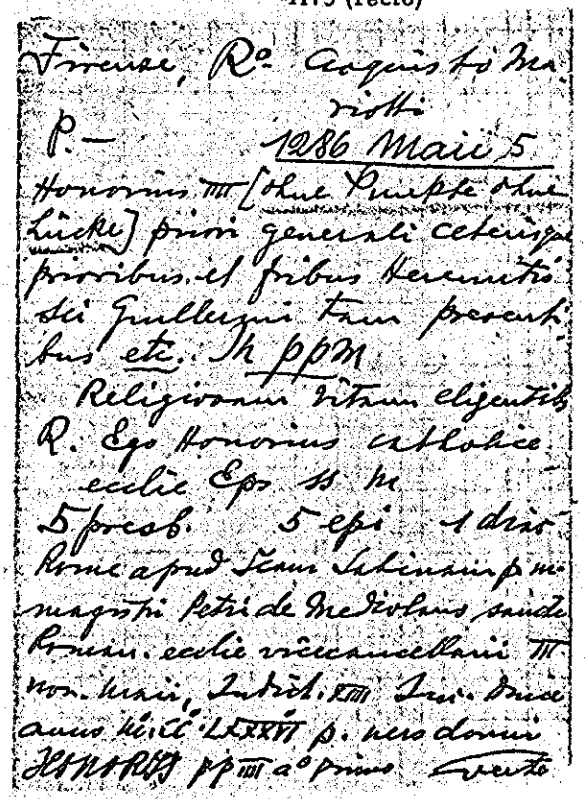

4173 (verso)

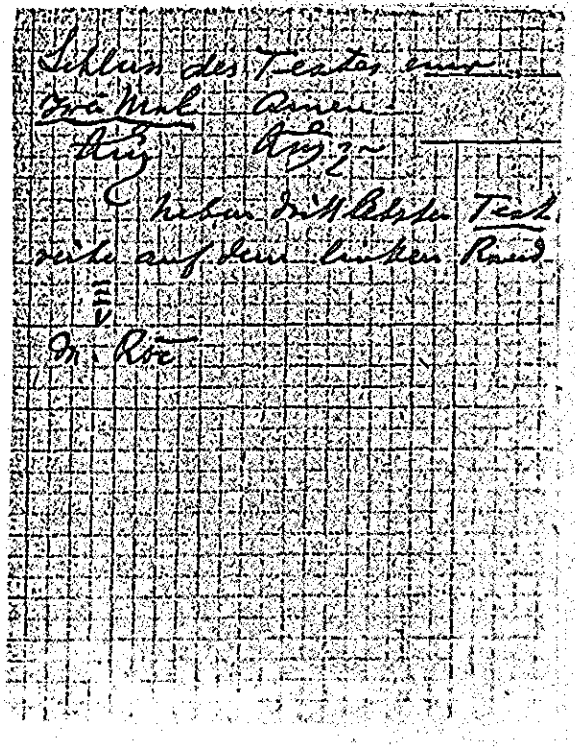

4174

Public Record Office London
Papal Bulls bundle 19 n. 6
Clausa
P. 22 427 1286 Maii 5
Honorius IV. .. regi Anglie
illustri
Exigit regalis ad
Rome apud S. Sabinam
III non. Maii a° 1°
Bulle an Hanf

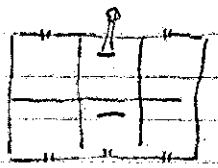

Breite Ränder

4175

Archives Nationales Paris
L 272 n. 16 1286 Maii 7
Bor. 35:3 hoch 25:9 Plica 5.9
oberer Rand 9.5 links 3.2
rechts 3.2
Honorius III (hohe Fälschungsschrift)
Quitale augeapnty Matheo Abbati
Monasterij sancti Dyonisij in Francia
ad Romanā ecclesiam nullo medio pertinentis ordinis sancti Benedicti
Parisius dioc
devotionis filie peccibus
Dat Rome apud Sctam Sabinam
non Maij a° 1°
P. 22430
Bulle an Seide
In plica rechts: Jat de...
Sub plica links: 9
Rand oben links: 1.
A tergo oben Mitte: H. de Sct Victore
Sehr weite fette gespaltene Schrift
Erste Linie für Fälschungsschrift nur Oberlängen
Sehr weite Zeilenabstände

4176

RL
Archives Nationales Paris
L 272 n. 17. 1286 Maii 7
Bor. 49.2 hoch 30 Plica 6.1
oberer Rand 9.4 links 6
rechts 6.1
Honorius IIII Archiepiscopo
Epo per Regnum Francie constitutis
Ex parte Carissimi
Dat Rome apud Sctam Sabinam
non Maij a° 1°
P. vacat
Bulle an Hanf
In plica rechts: P. Reat
Sub plica links: 9
9: Reū
Darunter: Rt P. Set Jat Boel
Rand oben links: E Jat .7.
Ecke oben rechts: Rt
A tergo Ecke oben links: B
oben Mitte:
verschnörkelt, breit schön 2.7

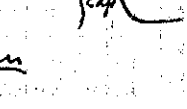

mit 2 resp. 3 Seitenlinien

4177

Staatsarchiv beim Böhm. Archiv
P. — 1286 Maii 7
Honorius ut universis comitibus, baronibus, magnatibus et nobilibus per regnum Francie ac terras alias comitie in eis fidelitatis
Regis Bohemie illustrissimi
Auditis nuper quod
Rome apud Sctam Sabinam
non. Maii a° 1°
Bulle an Hanf
In plica rechts N. Viviani
Sub plica links V
mit Rt M. Rocca Jat bait?
Ecke oben links Jat nur
.1. Rand oben Mitte Bete mit o per

4178 (recto)

Rx

Paris Archives Nationales
J 686 n. 73
Breite 40.5 Rand links 4, rechts 3.4
Höhe 29.5 Rand oben 10.5 plica 3.8
Erste Linie für Gitterschr und kleinere Oberlängen / Je 1 Seitenlinie
P. vacat 1286 Maii 11
Honorius IIII (Gitterschr) Carmo in Xpo filio Philippo Regi Francie Illustri
Significasti nobis quod
Dat Rome apud Scam Sabinam V. Id Maij a° 1°
Bulle an feiner Seide
In plica rechts: P.G.
verte

4178 (verso)

Sub plica links: M. Rot
9
Daneben: Rx Sy Ro Jac boet
Ecke oben links: Jac und
2. Ecke oben rechts: Rx
A tergo oben Mitte:
J. de Sco Germano
Darunter schlank sehr verschnörkelt: Scpc ccclxxxxiiii
Läp
Weite stumpfe fette Schrift

4179 (recto)

Paris Archives Nationales
J 686 n. 73 bis
Breite 36.2 Rand links 2.2 rechts 2.5
Höhe 25.1 Rand oben 7.4 plica 4.2
Erste Linie für Gitterschr und kleinere Oberlängen / Je eine Seitenlinie
P. vacat 1286 Maii 11
Honorius IIII (Gitterschr) Carmo in Xpo filio Philippo Regi Francie Illustri
Significasti nobis quod
Dat Rome apud Scam Sabinam / V Id Maij a° 1°
Bulle an Seide
In plica rechts: Sy. Ro
verte

4179 (verso)

Sub plica links: ---
A tergo oben Mitte:
J. de Sco Germano
Lose dünne deutliche Schrift

4180

Bayer. Haupt-Staatsarchiv
Bamberg 791

P. 22443x 1286 Maii 15

Honorius III (ohne Punkte) Clero
Ciuitatis et dioc. Bambergen.
Pastoralis officij summi
Rome apud Scam Sabinam
Id. Maij Anno Primo

Bulle an Hanf
In plica rechts: L. pgam
Sub plica links: ⁝
M. Roc
~~Jac boel~~ ?
Ecke oben links: Jac
oben Mitte: cor
Ecke oben rechts: L
A tergo Ecke oben links: a

Sehr breite Ränder. Kleine stark abgerundete und verbundene Schrift mit grossen Ober- und Unterlängen

Vergl. Duplicat

4181

Bayer. Haupt-Staatsarchiv
Bamberg h. 193

P. 22443x 1286 Maii 15

Honorius IIII Universis Vassallis Bambergen. eccle
Pastoralis officij summi
Rome apud Scam Sabinam Id.
Maij Anno Primo

Sehr gut geprägte Bulle an dickem Hanf
In plica rechts: p. g.
Sub plica links: ⁝
M. Roc
R. P. Gen.
Jac. Boel
Ecke oben links: Jac.
Daneben: l.
Ecke oben rechts: R
A tergo Ecke oben links: a

Vergl. Duplicat

4182 (recto)

Datum

Paris. Archives Nationales
J 449 n. 118
Erste Linie für Oberlängen /
Je eine Seitenlinie
P. vacat 1286 Maii 21
Honorius IIII Ven fratribus Universis Archiepis et Epis ac Dilfilijs Abbatibus Prioribus et alijs Ecclesiae Prelatis per Regnum Francie constitutis
Ad audientiam aplatus
Dat / Rome apud Scam Sabinam XII kl. Junij a° 2°
Prachtvoll geprägte Bulle an Hanf
In plica rechts: a. Med.
Sub plica links: ⁝ vate

4182 (verso)

Rand oben links: l.
Ecke oben rechts R
A tergo oben Mitte: Guido de Bog
Sehr schöne Fette regelm. Schrift

4183

Paris Archives Nationales
J 4 4 9 n. 118 bis.
Erste Linie für Oberlängen
Je eine Leitenlinie
P. vacat 1286 Maii 21
Honorius IIII este ut in n. 118
Dat. Rome apud Scam Sabi
nam XII kl Junii a° 2°
Bulle an Hanf
Du plica rechts: A. Méd
Sub plica links: III
A tergo oben Mitte: Guido de Boy
Feinliche fette mittelgr. Schrift

4184

Archives Nationales Paris
L 273 n. 18 1286 Junii 5
Bx. 35.6 hoch 28.1 Plica 4.7
oberer Rand 9.5 links 2.1
rechts 2.3
Honorius III C. Gittenschrift
Du Titule ausgespart: Abbati
et Conventui Monasterij Sancti
Germani de Pratis Parisien. ad
Romanam ecclesiam nullo medio pe
tinentis ordinis Sancti Benedicti
Cum sicut ex
Dat Rome apud Scam Sabinam
IIII Junii a° 2°. P. vacat
Bulle und Seide fehlen
Du plica rechts: Vy. Ro.
Sub plica links: —
M. Rec°
Ecke oben rechts: Ant°
A tergo Ecke oben links: R
oben Mitte: Bernardus
Linke linke Schrift: Fabi pro
Rechte parallele Schrift: m. g.
Text Linie für Oberlängen
mit Gittenschrift

4185

Archives Nationales Paris
L 273 n. 19 1286 Junii 5
P. vacat
Bx. 41.1 hoch 25.9 Plica 3.4
oberer Rand 8.7 links 3.1
rechts 2.8
Honorius IIII C. Gittenschrift
Du Titule ausgespart: Abbati
et Conventui Monasterij Sancti Ger
manni de Pratis Parisien. ad Ro
manam ecclesiam nullo medio perti
nentis ordinis Sancti Benedicti
Dilecte in
Dat. Rome apud Scam Sabinam
IIII Junii a° 2°
Bulle und Seide fehlen
Du plica rechts: Vy. Ro.
Sub plica links: —
M. Rec°
Ecke oben rechts: Ant°
A tergo oben Mitte: Bernardus
Linke offene Schrift: Fabi pro
Erste Linie für Sitten: m. g.
schrift und Oberlängen

4186

Public Record Office London
Papal Bulls bundle 18 n. 19
Clausa
P. 22481 1286 Junii 17
Honorius IV E. regi Anglie illustri
Procesit ex iustime
Rome apud S. Sabinam XV kl.
Julii a° 2°
Bulle an Hanf



4187

Firenze, S. Maria Nuova
P.– 1286 Junii 22
Honorius IIII . . priori secularis ecclesie sancti Petri Skeradii Florentin.
Significavit nobis Fulco Romae apud Scam Sabinam X kl. Julii a° 2°
Bulle fehlt, Hanf erhalten
In plica recht f
Sub plica links
Ecke oben links . . rechts
A tergo oben Mitte verschnörkelt klein

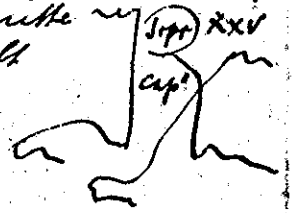

4188

Napoli Curia Eccl. Mon. Sopr.
Vol. 2° P.– 1286 Julii 23
Honorius III . . magistro et fratribus Hospitalis S. Marie Theotonicorum Jerosolimitan.
Solet annuere sedes
Tibur. X kl. Aug. a° 1°
Bulle und Seide fehlen
In plica rechts f. Ant
Sub plica links . .

4189

Bull. Gen. I. Cap. 5
P.– 1286 Augusti 12
Honorius IIII Benedicto dicto
mit kl. Schnörkeln verziert m° com^ni
Gaitano de Anagnia nepoti B. S. Nicolai in Carcere Tulliano diaconi cardinalis canonico Atrebaten.
Volentes personam tuam
Tibure II id. Augusti a° 2°
Bulle und Seide fehlen
Plica abgeschnitten
A tergo oben Mitte: Dns B. Card.

4190

Bull. Gen. I Cap. 6
P.– 1286 Augusti 13
Honorius IIII Benedicto dicto
kl. mit kl. Schnörkeln
Gaitano de Anagnia nepoti B. S. Nicolai in Carcere Tulliano diaconi cardinalis canonico Atrebaten.
Venerabilis frater noster
Tibure id. Augusti a° 2°
Bulle fehlt; dünne Seide erhalten
In pl. rechts: P. Gen. g^a
A tergo: Dns B. Card.

4191

Firenze, Monte Pulciano
P.- 1286 Octobris 11
Honorius IIII .. archipresbitero
pletis ecc marie de Monte Pulciano
Aretin dioc.
Conquestus est nobis
Rome apud Sanctum Sabinam
V id. oct. a° 2°
Bulle und Faden fehlen
In plica rechts Malo
Ecke oben rechts A.

Eingestellt unter 1217 oct. 11.

4192

Marseille Archives Départem.
H. o.ns. 22
P.- 1286 Octobris 30
Honorius IIII .. priori Sce Salva
toris de Monacha
Priuum esse dinoscitur
Rome apud Sctm Sabinam
III kl. nov. a° 2°
Bulle an Hanf
In plica rechts J. Laur.
Sub plica links S.
Zierliche schöne Schrift

4193

Archives Nationales Paris
L 273 n. 20 1286 Novembris 15
Bor. 67.2 hoch 55. Plica 3.7
oberer Rand 11.6 links 2.4
rechts 2.6
Honorius IIII (Initiale aus
gespart, das Andere in schönen run-
den Minuskeln) .. Priori Generali et
fratribus Heremitarum ordinis Sancti
Augustini
Petitio vestra nobis
Dat Rome apud Sctm Sabinam
XVII kl. Decembr. a° 2°
Bulle und Seide fehlen
In plica rechts: R. Vivian
Rand oben links: P.
" " hinke Ep
Sehr regelm. steile Schrift
diese Linie für Papsturkunden

P. 22533

4194 (recto)

asculteturum cum (prov.)
Archives Nationales Paris
L 273 n. 21 1286 Novembris 15
Bor. 7.5.5 hoch 56. Plica 5.4
oberer Rand 13.2 links 5.4
rechts 6.
Honorius IIII (Initiale ab-
gesetzt, das Andere schöne runde Mi-
nuskel) .. Priori Generali et
fratribus Heremitarum ordinis
sancti Augustini
Petitio vestra nobis
Dat. Rome apud Sctm Sabinam
XVII kl. Decembr. a° 2°
Bulle auf Seide fehlen P. 22534
In plica rechts: O. Laur.
Sub plica links: [illegible]
Ecke oben links: [illegible]
[illegible] L. Arnebeni: P. (prov.)
Rand oben hinke: asculteturum
Ecke oben rechts: R. a°
Antigo oben hinke: P. Gen
Patres Clemens
verte

4194 (verso)

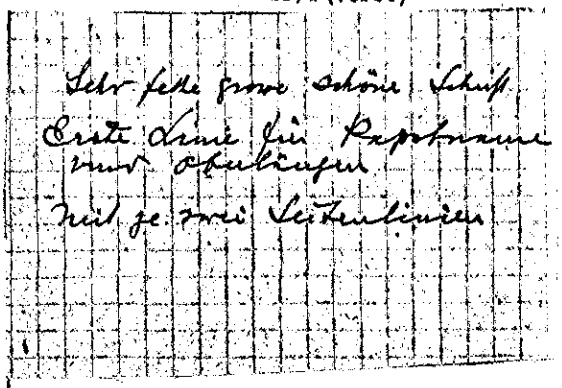

Sehr fette grosse schöne Schrift
Erste Linie für Papstname und Oberlängen
Mit je zwei Seitenlinien

4195

Archives Nationales Paris
L 273 n. 22 1286 Novembris 15
Br. 67.5 hoch 43.7 Plica 7.4
oberer Rand 10.7 links 4.7
rechts 4.5
Honorius IIII (Initiale ausgespart; das Andere: schöne runde mausculae) . . Priori Generali et fratribus Heremitarum ordinis sancti Augustini
Meritis nra religionis
Dat Rome apud Sanctam Sabinam XVII Kl decembris a° 20
Bulle und Seide fehlen
In plica rechts: J. Lutax
Sub plica links: ⁘
Rand oben ⁘ halblinks: . p.
Feste regelm. Schrift
Erste Linie für Papstnamen und untere Oberlängen
Oberer Rand 10.7. P. 22535
Mit je zwei Seitenlinien

4196 (recto)

Archives Nationales Paris
L 273 n. 23 1286 Novembris 15
Br. 67.3 hoch 55.7 Plica 5.4
oberer Rand 14.2 links 4.7
rechts 4.7
~~Bonifatio~~ Honorius IIII (Initiale ausgespart; das Andere reich mit Arabesken versiert) . . Priori Generali et fratribus Heremitarum sancti Augustini
Petitio nra nobis
Dat Rome apud Scam Sabinam XVII Kl decembris a° 20
P. vacat
Bulle und Seide fehlen
In plica links: O. Lands
Sub plica links: 9 ⁘ O. Lands
Rx Ambrosy Iac boet
Ecke oben links: Rx Iac . l.
Rand oben Mitte ascultety
Oberer Rand 14.2 !!!
Mit je zwei Seitenlinien
verte

4196 (verso)

Ecke oben rechts: Rx . a. p. Gen
A tergo Ecke oben links: B
" oben Mitte: frater Clemens
Registratur nicht erkennbar
Kräftige regelm. Schrift
Erste Linie für Papstnamen und Oberlängen

4197

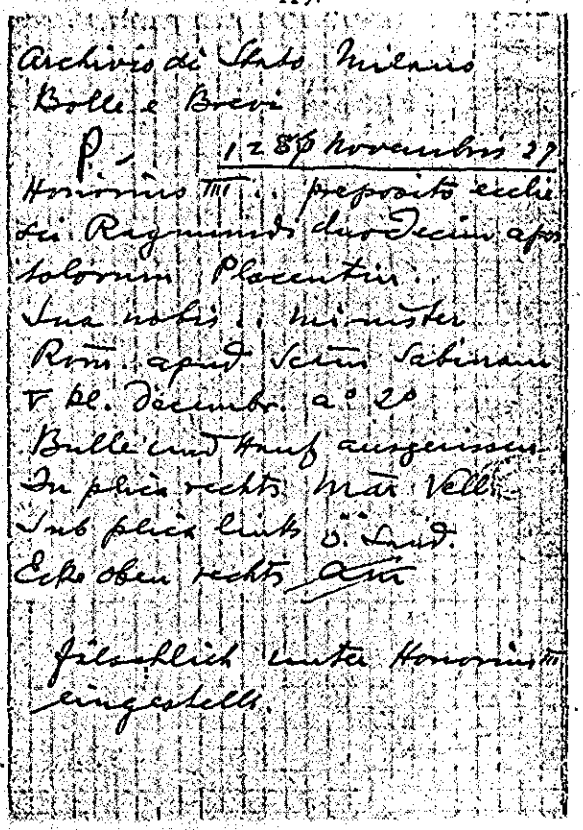

Archivio di Stato Milano
Bolle e Brevi
P. – 1286 Novembris 27
Honorius IIII .. preposito ecclie
sci Raymundi duodecim apos-
tolorum Placentin.
Sua nobis .. minister
Rom. apud Scam Sabinam
V kl. decembr. a° 2°
Bulle und Hanf ausgerissen
In plica rechts Mar. Vell.
Sub plica links O. Sand.
Ecke oben rechts ~~Am~~

fälschlich unter Honorius III
eingestellt.

4198

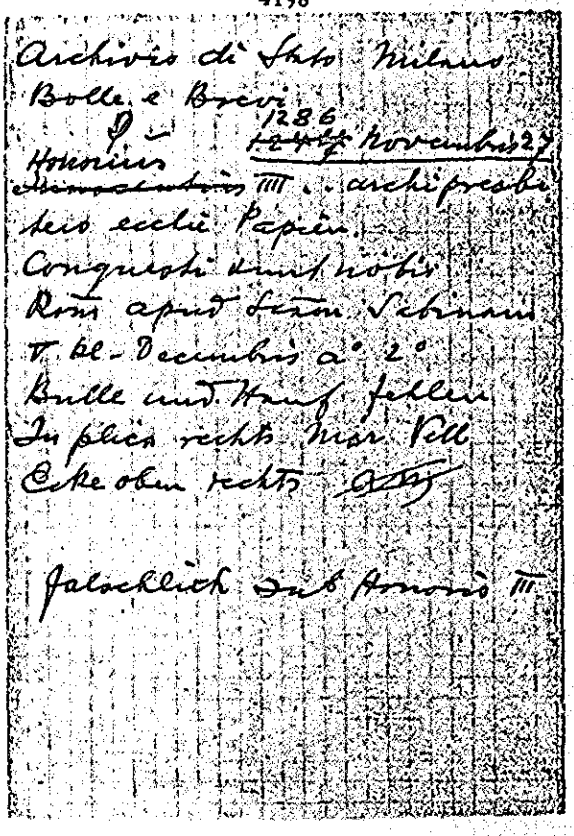

Archivio di Stato Milano
Bolle e Brevi
P. – 1286 ~~1287~~ Novembris 27
Honorius ~~Innocentius~~ IIII .. archipresbi-
tero ecclie Papien.
Conquesti sunt nobis
Rom. apud Scam Sabinam
V kl. Decembris a° 2°
Bulle und Hanf fehlen
In plica rechts Mar. Vell.
Ecke oben rechts ~~Am~~

fälschlich sub Honorio III

4199

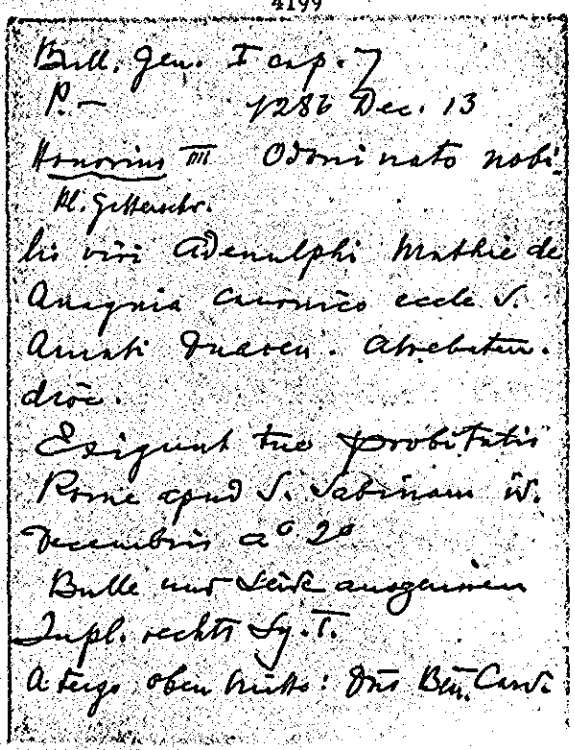

Bull. gen. I cap. 7
P. – 1286 Dec. 13
Honorius IIII Odoni nato nobi-
kl. Gitterschr.
lis viri Adenulphi Mathie de
Anagnia canonico eccle S.
Amati Duaven. Atrebaten.
dioc.
Exigunt tue probitatis
Rome apud S. Sabinam iv.
Decembris a° 2°
Bulle und Seide ausgerissen
In pl. rechts Sy. T.
A tergo oben Mitte: Dns Ben. Card.

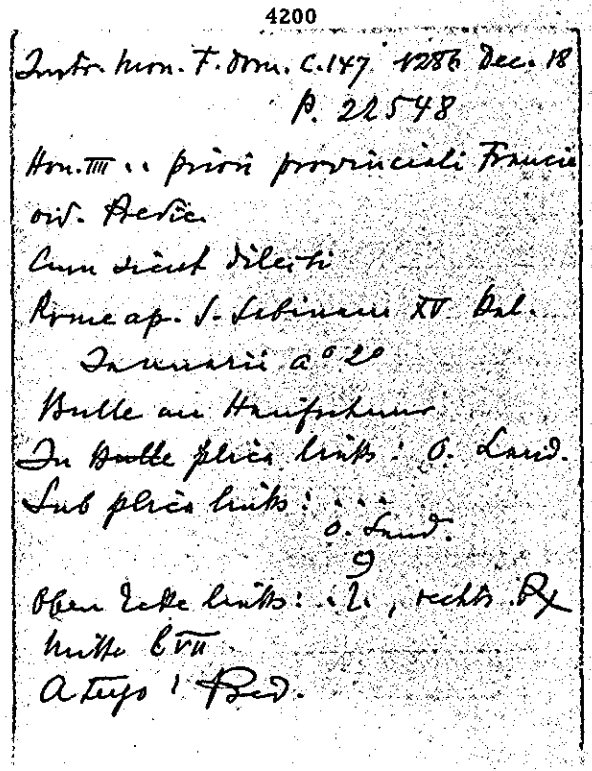

4200

Instr. mon. F. Dom. C. 147 1286 Dec. 18
P. 22548
Hon. IIII .. priori provinciali Francie
ord. Predic.
Cum sicut dilecti
Rome ap. S. Sabinam XV kal.
Januarii a° 2°
Bulle an Hanfschnur
In Bulle plica links: O. Sand.
Sub plica links: O. Sand.
Oben Ecke links: 9 2, rechts Px
Mitte LVII
A tergo: Pred.

4201

Archivio di Stato Milano
Bolle e Brevi
P. — 1287 Januarii 28
Honorius IIII . . preposito ecclesie Marie duodecim Apostolorum Placentin.
Conquestiunt nobis
Rome apud Scam Sabinam
V Kl. febr. a° 2°
Bulle und Hanf fehlen
In plica rechts G aly

4202

Archives Nationales Paris
L 273 n. 24 1287 Martii 7
Br. 36.5 hoch 29.2 plica 3.6
oberer Rand 10. links 3.3
rechts 3.6 Honorius IIII (Gitterschrift Initiale ausgespart) . . Abbati et Conventui Monasterij sancti Dionisij in Francia ad Romam Ecclesiam nullo medio pertinentis ordinis sancti Benedicti Parisien dioc
Cum a nobis
Dat Rome apud Scam Sabinam
non Martij a° 2°
P. vacat
Bulle an Seide
In plica links: D. Lund
Sub plica links: --
a tergo oben Mitte: N. de Sco Victore
Ausnahmsweise grosse sehr schöne Schrift. Erste Linie für Gitterschrift und Oberlängen
Je zwei Seitenlinien

4203

Archives Nationales Paris
L 273 n. 25 1287 Martii 23
Br. 39.5 hoch 26. plica 4.8
oberer Rand 9. links 3
rechts 2.7
Honorius IIII (Gitterschrift Initiale ausgespart) . . Abbati et Conventui Monasterij sancti Dyonisij in Francia ad Romam Ecclesiam nullo medio pertinentis ordinis sancti Benedicti Parisien dioc
Cum sicut ex
Dat Rome apud Sanctam Sabinam
X Kl aprilis a° 2°
Bulle an Seide
In plica rechts: P. benet
Sub plica links: --
a tergo oben Mitte: N. de Sco Victore
Sehr regelm. feste Schrift
Erste Linie für Gitterschrift und Oberlängen
P. vacat
Je zwei Seitenlinien

4204

Public Record Office London
Papal Bulls bundle 19 n. 9
Regestum Camerae
P. 22596 1287 Aprilis 1
Honorius IIII - E - regi Anglie illustri
Attendentes laudabile et
Rome apud S. Sabinam
kl. Aprilis a° 2°
Bulle an Seide
In plica rechts Galgan'
a tergo oben Mitte
L XX cap°
Rx in Regesto Camre
Magrm Jacobum de Viterbio
Vorzüglich schöne und gleichmässige Schrift.

4205

Public Record Office London
Papal Bulls bundle 30 n. 8
P. – 1288. Februarii 24
Nicolaus IIII .. regi Anglie illustri
Iudicii Dei abyssus
Lateran. VII kl. Martii a° 1°
Bulle an Hanf
In plica links Jac boct
de cur
daneben R Cosmas I pro rege
Norguehie (sic) et cito
Alb p

4206

Arch. Arcis
Arm. C fasc. 29 cap. 3
1288 febr. 28
Nicolaus IIII Loffrido dicto Gaitano de Anagnia nepoti dil. f. pri B. S. Nicolai in Carcere Tulliano diaconi cardinalis canonico Ambianen.
Devotionis tue meritis
Bulle und Seide ausgeschnitten
In pl. rechts: P. Gen. pro nepote card.
Dat. Laterani, III kl. martii pont. nostri a. primo

4207.

Instr. Misc. ~~1277~~ 1288–1298 c. 2
P. – 1288 Martii 8
Nic. IIII B. Sancti Nicolai in Carcere Tulliano diacono card.
Considerantes in sinu
Laterani VIII id. Martii a° 1°
andere Tinte
Bulle und Seide fehlen
In plica rechts: Sy. Ro.
de Curia
Sub plica links: 9
Rand oben links: a.

4208

Bull. Gen. I cap. 9
P. – 1288 Martii 8
Nic. IIII B. S. Nic. in Carcere Tulliano diacono cardinali
In agro Domini
Laterani VIII id. Martii a° 1°
Bulle und Hanf ausgerissen
Sub pl. links: 9
Ecke oben links: d

4209

Archives nationales Paris
L 274 n. 1 1288 aprilis 12
Br. 29.6 hoch 21. Plica 3.1
oberer Rand 4.3 links 1.9
rechts 1.8
Nicolaus ⁊ſ C Gitterschrift
Initiale ausgespart) . . Magistris et
fratribus Domus Militie Templi
Jerosolimitani
Cum sicut ex
Dat Rome apud Scm Petrum ⁊
Id aprilis a° 1°
Bulle an Seide
Feste dicke Schrift
Erste Linie Gitterschrift mit
Oberlängen
Ganz vorzüglich
P. vacat

4210

Archivio di Stato Milano
Bolle e Brevi
P. – 1288 Aprilis 17
Nicolaus ⁊ſ . . epo Novarien.
Ea parte dilecti
Rome apud S. Petrum XVI Kl.
Maii a° 1°
Bulle und Band fehlen
In plica links scriptor
Sub plica links alt ℔
Ecke oben links: L., rechts L
Rand a latere sin
A tergo oben mitte
Ziemlich klein schwarz

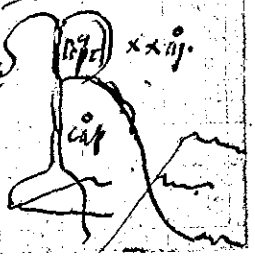

4211

Brit. Museum Harl. Chart. ⁊ſ. A. 27
P. 1288 Aprilis 24
Nicolaus ⁊ſ . . abbati et conven
tui monasterii Clarevallis
Cist. Ord. Lingonen. dioc.
Presentata nobis ex
Rome apud S. Petrum VIII
Kal. Maii a° 1°
Bulle an Hanf
In plica rechts Schreiber
Sub plica links . . . .

4212

Archives Nationales Paris
L 274 n. 2 1288 aprilis 27
Br. 84. hoch 22.9 plica 3.6
oberer Rand 6.4 links 2.7
rechts 2.5
Nicolaus ⁊ſ C Gitterschrift,
Initiale Ausgespart) . . Abbatisse
Conventui Monasterii sancti Vic
toris Parisien ordinis sancti Augu
stini
Solet annuere sedes
Dat Rome apud Scm Petrum ⁊ Kl.
Maij a° 1°.
Bulle an Seide
In plica rechts: 6. and
Sub plica links: – –
alt ℔
Ecke oben rechts alt
Sehr kleine enge Schrift, mit gestr.
Lichtern
Erste Linie Gitterschrift mit
Oberlängen
P. vacat
Je zwei Seitenlinien

4213

Public Record Office London
Papal Bulls bundle 30 n. 6
P. 22688 1288 Aprilis 28
Nicolaus IIII .. regi Anglie
Illustri
Honorem tuum fili
Rome apud S. Petrum IIII kl. Maii
a° 1°
Bulle an Hanf.
In plica rechts f. R.
de Curia

4214

Archivio di Stato Milano
Bolle e Brevi
P. — 1288 Maii 1
Nicolaus IIII .. abbi et conv.
monasterii de Cereto Cisterc. O.
Landen. dioc.
Cum a nobis
Rom. apud S. Petrum kl.
Maii a° 1°
Bulle und Seide fehlen
In plica rechts Jac. boet
Sub plica links N. Viviani
Eine Ligatur ct nicht gestreckt

4215

Madrid Arch. Histór. Nacional
Huesca doc. Eccl. N° 68
P. — 1288 Maii 7
Nicolaus .. camerario et ..
cantori ecclie Cesaraguatan
ac magro Petro de Briva ca-
nonico Ilerden.
Conquesti sunt nobis
Rome ap. S. Petrum non. Maii
a° 1°
Bulle und Hanf fehlen
In plica rechts Johan pom ?
Ecke oben rechts bl

4216

Firenze, S. Croce di Firenze
P. 22707 1288 Maii 14
Nicolaus IIII .. generali et pro-
vincialibus ministris ac uni-
versis fribus ord. fratrum Minor.
In vestri ordinis
Reate II id. Maii a° 1°
Bulle und Hanf fehlen
In plica rechts Dr. de Rocca
Sub plica links V
weiter unten durchstrichen
Rx Thomas par
Rx M. Rocc IIII
pro al. sub f. Any

4217

Napoli Curia Eccles. Vol. 3°
P. — 1288 Maii 27
Nicolaus IIII — magro et fratribus
Hospitalis Sce Marie Theutonicorum Jerosol.
Solet annuere sedes
Reate VI kl. Junii a° 1°
Bulle und Seide fehlen

4218

Nîmes Archives départem.
G. 432

P. — 1288 Junii 3

Nicolaus IIII Guilelmo de Lauro rectori ecclesiarum Sancte Marie et S. Andree de Congeniis, quarum una dependet ab alia Nemausen. dioc.
Cum a nobis
Reate III non. Jun. a° 1°
Bulle fehlt, Seide erhalten
In plica rechts T. patub
Sub plica links ....
alb. p

4219

Firenze, Badia di Passignano
P. — 1288 Junii 5
Nicolaus IIII — abbati mon. de Rufena Aretin. dioc.
Conquesti sunt nobis
Reate non. Junii a° 2°
In plica rechts . f. R.
Ecke oben rechts Gr
Bulle und Hanf fehlen
14.7 hoch
3.2 plica
21.0 breit
Kleine spitze schwungvolle Schrift

4220

Archives Nationales Paris
L 274 n. 3 1288 Junii 8
Br. 20 hoch 12 plica 3
oberer Rand 3.4 links 1.1
rechts 1
Nicolaus IIII — Priori sc̄ Egidij de Publico Monte Leodien dioc
Dilectarum in Xpo
Dat Reate VI Jd Junij a° 1°
Bulle und Hanf fehlen
In plica rechts : Coomas
A tergo oben mitte : h. de Sco Victore
Kleine eilige Schrift
Ohne jeden betonten Buchstaben
Erste freie Linie zwecklos
P. vacat

4221

Firenze, Carmine di Firenze
P. — 1288 Julii 1
Nicolaus IIII — epo Florentin
Innundans malicia perversorum
Reate Kl. Jul. a° 2°
Bulle und Hanf fehlen
In plica rechts M. de Rocca
Sub plica links — S.
Neput
Ecke oben rechts
J. de Penestg und [illegible]

4222

Archives Nationales Paris
L 274 n. 5 1288 Julii 28
Br. 58.5 Loch 36.1 Plica 5.6
oberer Rand 9.6 links 4.5
rechts 4.2
Nicolaus IIII (Gitterschrift
Initiale ausgespart) . . magro
et fratribus ordinis fratrum Predi-
catorum
Dum sollicite considerationis
Dat Reate V Kl Aug a° 1°
Bulle und Seide fehlen
In plica rechts: M. de Rocca
Sub plica links: ≡
darunter: Rx Alatrin IIII
F. atin
Jetzt kleine regelm. Schrift
Erste Linie für Gitterschrift und
Oberlängen
P. 22758

4223

Madrid Arch. Histór. Nacional.
Dominicos Palma 26 E
P. 22758 1288 Julii 28
Nicolaus IIII — magro et fratribus
ord. fratrum Pred.
Dum sollicite considerationis
Reate V Kl. Aug. a° 1°
Bulle fehlt. Seide erhalten
In plica rechts dominicus
Sub plica links ≡ V
ganz unten:
Iterum Rx Jac ver IIII
J. Ann
Rx J. frate II
J. Ann

4224

Madrid Arch. Histór. Nacional
Dominicos Huesca 17 E
P. 22758 1288 Julii 28
Nicolaus IIII — magro et fra-
tribus Ord. fratrum Predic.
Dum sollicite considerationis
Reate V Kl. Aug. a° 1°
Bulle fehlt. Seide erhalten
In plica rechts Jac d'pis
A tergo oben Mitte breit und
kurz [illegible] LXXXVIIII ?
[illegible]

4225

Madrid Arch. Histór. Nacional
Zamora Benavente 3 E
P. 22759 Registratur
1288 Julii 28
Nicolaus IIII .. magro et fratribus ordinis fratrum Predic.
Inter cetera vobis
Reate V Kl. Aug. a° 1°
Bulle und Seide fehlen
In plica rechts dominicus
Sub plica links V
A tergo ganz oben halbrechts klein und breit
scp LXXXVIIII
cap°
scripte cap° LXXXVIIII

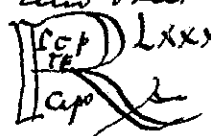

4226

Madrid Arch. Histór. Nacional
Dominicos S. Pablo Burgos 51 E
P. 22759 1288 Julii 28
Nicolaus .. magro et fratribus ord. fratrum Pred.
Inter cetera vobis
Reate V Kl. Aug. a° 1°
Bulle fehlt. Seidenhalter
In plica rechts Dominicus
Sub plica links V

4227

Napoli Curia Eccles. Vol. III
P. 22759 1288 Julii 28
Nicolaus IIII .. magro et fratribus ord. fratr. Predic.
Inter cetera vobis
Reate V Kl. Aug. a° 1°
Bulle und Seide fehlen
plica abgeschnitten

4228

Instr. Mon. F. Dom. C. 84 1288 Jul. 28
P. 22758
Nic. IIII .. mag. et fratribus ord. fratrum Predic.
Dum sollicite consideracionis
Reate V Kal. Aug. anno 1°
Seidenfäden, Bulle fehlt.
In plica rechts: H. Pav.
Sub plica links: V
Unter dem Bug links:
Rx M. de Adria IIII et non facias plures
~~[illegible]~~ f. Aug
A tergo: die VIIII Septembris producta per magistrum Petrum Aldegem procuratorem
Duplicat

C. 3 Bulle und Seide fehlen
In plica rechts: Nicol. p. m.

4229

Archives Nationales Paris
L 274 n. 6 1288 Augusti 7
Br. 22.8 hoch 16.5 Plica 3.
obern Rand 5.1 links 1.5
rechts 1.6
Nicolaus IIII - - Officiali
Silvanectensi
Conquesti sunt nobis
Dat Reate VII Id Aug a° 10
Bulle an Hanf
In plica links: O. Lamb
Ecke oben rechts: G
a tergo oben Mitte:
N. de Sco Victore
Verhältnismässig sehr grosse, fette
lange Schrift
Ohne jeden betonten Buchstaben
Erste Linie für Oberlängen
P. vacat

4230 (recto)

R
Paris Archives Nationales
J 685 n. 56
Breite 35.8 Rand links 1.8 rechts 2.
Höhe 23. Rand oben 6.9 plica 6.3
Erste Linie für Gitterschr und
Oberlängen / Je eine Seitenlinie
P. vacat 1288 Augusti 13
Nicolaus IIII (Gitterschr) Carmo
in Xpo filio Philippo Regi Fran-
cie Illustri
Considerantes eximie devotionis
Dat Reate / Id Aug a° 10
Bulle an Seide
In plica rechts: Mann
Sub plica links: Jac boel
Ecke oben rechts: R verte

4230 (verso)

a tergo oben Mitte:
R de Montefalconis
darunter mit kleinen Schnörkeln
Sehr schöne kleine fette Schrift



4231 (recto)

R
Paris Archives Nationales
J 690 n. 132 11
Breite 50.3 Rand links 2.8 rechts 2.9
Höhe 30.7 Rand oben 7.6 plica 4.2
Erste Linie für Oberlängen
Je zwei Seitenlinien
P. vacat 1288 Augusti 13
Nicolaus III . . . sancti Dionisij
in Francia et . . sanct Germani
de Pratis Parisien Monasterio
abbatibus
Grandis affectus quem
Dat Reate Id Aug / a° 10
Bulle an Hanf
In plica rechts: Mann
Ecke oben rechts: R
verte

4231 (verso)

A tergo oben Mitte:
R. de Monte Falconis



4232 (recto)

Rx

Paris Archives Nationales
J 690 n. 132 (22)
Breite 50.3 Rand links 3.2 rechts 2.5
Höhe 32.9 Rand oben 8.7 plica 5.1
Erste Linie für Oberlängen
Je zwei Seitenlinien
P. vacat 1288 Augusti 13
Nicolaus IIII . Sancti Dionisij in Francia
et . . Sancti Germani de Pratis Mo-
nasteriorum Abbatibus
Quanto maioris devotionis
Dat Reate Jd Aug a° 1°
Bulle an Hanf
In plica rechts: N. Ver
Sub plica links: ≡ V
Jac boel
Ecke oben rechts: Rx (verte

4232 (verso)

A tergo Ecke oben links: B
oben Mitte:
R de Montefalconis
darunter schön schwungvoll

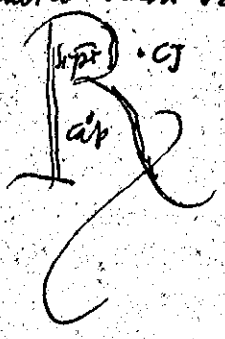

4233 (recto)

Rx

Paris Archives Nationales
J 690 n. 132 (23)
Breite 46. Rand links 2.2 rechts 2.2
Höhe 31.2 Rand oben 8.9 plica 6.7
Erste Linie für Gitterschr und Ober-
längen / Je zwei Seitenlinien
P. vacat 1288 Augusti 13
Nicolaus IIII (Gitterschrift) Carmo
in xpo filio Philippo Regi Francie
Illustri
Grandis affectus quem
Dat Reate Jd Aug a° 1°
Bulle an Seide
In plica rechts: Maur
Sub plica links: ≡ V
Jac boel
Ecke oben rechts: Rx (verte

4233 (verso)

A tergo oben Mitte:
R de montefalconis
darunter schlank schwungvoll



Sehr schöne fette kleine Schrift

4234 (recto)

Rx

Paris Archives Nationales
J 690 m 132 (24

Breite 50.4 Randlinks 2.4 rechts 2.5
Höhe 31.7 Randoben 9.2 plica 4.9
Erste Linie für Gitterschr und kleinere Oberlängen / Je 2 Seitenlinien
P. vacat 1288 Augusti 13
Nicolaus IIII (Gitterschr) Carmo in Xpo filio Philippo Regi Francie Illustri
Quanto maioris devotionis
Dat. Reate Jd Aug / ao 10
Bulle an Seide
In plica rechts: N. Ver
Sub plica links: ⁼v
Jac boel (verte
Ecke oben rechts: Rx

4234 (verso)

A tergo oben Mitte:
R de montefalconis
darunter schön schwungvoll



4235

Bayer. Haupt-Staatsarchiv
Kl. Waldsassen fasc. 17
P. 22780x 1288 Augusti 23
Nicolaus IIII (Gitterschrift) Abbati et Conventui Monasterij de Waltsaschsen Cisterciensis ordinis Ratisponen. dioc.
Solet annuere sedes
Reate X. Kl. Septembris anno Primo
Bulle an Seide
In plica rechts: Galganus
Sub plica links: --
Jac boel
Fette weitgelagerte Schrift, grosse Zeilenabstände, breite Ränder, sehr grosse plica. Unverständliche Raumverschwendung, da die Urkunden dadurch an Schönheit nicht gewinnen

4236

Archives Nationales Paris
L 274 n. 7 1288 Septembris 5
Br. 29.6 hoch 31.9 Plica 5.9
oberer Rand 8.6 links 2.7
rechts 2.5
Nicolaus IIII fratribus Predicatorum et minorum ordinum Inquisitoribus heretice pravitatis auctoritate sedis aplice deputatis et imposterum deputandis
Turbato corde audivimus
Dat Reate non Septembrx a° 1°
Bulle fehlt, Hanf erhalten
In plica rechts: J. Lanr
Sub plica links: ....
A tergo oben mitte: predicatorx
Sehr fette grosse Schrift
mit einem betonten Buchstaben
Erste Linie für Oberlängen
P. 22795

4237

Toulouse, Archives Départem
H - 30
P. - 1288 Septembris 5
Nicolaus IIII .. abbati mon. fuxen. O Sing. Tholosan. dioc.
Ad audientiam nostram
Reate non. Sept. a° 1°
Bulle fehlt, Hanf erhalten
In plica rechts J. ...
Sub plica links ...
Jäi boel
Ecke oben rechts J

4238

Archives Nationales Paris
L 274 n. 8 1288 Septembris 11
Br. 57.4 hoch 43 Plica 5.2
oberer Rand 12 links 5.
rechts 4.7
~~Bonifacius IIII~~ Nicolaus IIII
Carissimo in xpo filio - -
Regi Francorum Illustri
Querela gravis dilectorum
Dat Reate III Id Septembrx a° 1°
Bulle an Hanf
In plica rechts: O. Lanr
Sub plica links: X
A tergo oben mitte:
Deus in adiutorium
Sehr fette, sehr grosse regelm. Schrift
die grösste, die ich gesehen habe
mit einem betonten Buchstaben
Erste Linie für Oberlängen
P. vacat

4239 (recto)

Rx

Paris Archives Nationales
J 686 n. 64
Breite 33.4 Rand links 2.6 rechts 2.4
Höhe 26.1 Rand oben 7.6 plica 4.5
Erste Linie für Gitterschr und Oberlängen / Je zwei Seitenlinien
P. vacat 1288 Septembris 24
Nicolaus IIII (Gitterschr) Carmo in xpo filio Philippo Regi Francie Illustri
Provido et salubri
Dat Reate / VIII Kl Octobrx a° 1°
Bulle an feiner Seide
In plica rechts: N. Vor
Sub plica links: Jäi boel
Rand oben links: L
vate

4239 (verso)

Rand oben mitte: dns Latus
mundauit
Ecke oben rechts: Rf
A tergo oben mitte:
R de Montefalconis
Darunter Schluck sehr ver-
schnörkelt:

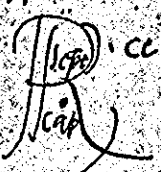

Falte Bleistift Plica Schrift

4240 (recto)

Carl Koehler

Archives Nationales Paris
L 274 n. 9 1288 Septembris 24
Br. 41,7 Kock 29. Plica 5,3
oberer Rand 10 Links 3,1
rechts 3,4
Nicolaus IIII (Gitterschrift,
sehr grosse Initiale rustical) Carissi-
mo in xpo filio Philippo Regi Francie
Illustri
Celsitudinis tue precibus
Dat Reate VIII Kl Octobr a° 1°
Bulle an Seide P. vacat
In plica rechts: H. Va
Sub plica links: — — —
Dat boet
Rand oben links: 6 9
^ ^ Mitte: dilus Hostiensis quod petitis
per dilectum nostrum Iacobum Sancti Eustachii diaconum cardinalem
concedatur iustis petentibus favorabiliter annuimus. Quocirca
discretioni tue per apostolica scripta mandamus quatenus
predictum cardinalem ad nostram et apostolice sedis presentiam
cum honore debito et favore recipias et tractes benigne
Ecke oben rechts: Rf

Je zwei Seitenlinien

Verte

4240 (verso)

a tergo

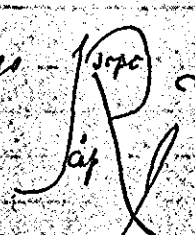

clerici civitatis dioc. Flectin-
bollen, darf es verlassen lassen,
ohne Censuren zu verfallen

4241 (recto)

Datum

Paris Archives Nationales
J 688 A. 10⁴
Höhe 39,9 Rand links 3,2 rechts 3,8
Höhe 38,1 Rand oben 9,2 plica 6,—
Erste Linie für Oberlänger
Je zwei Seitenlinien
P. vacat 1288 Octobris 5
Nicolaus IIII: Sancti Dioni-
sij in Francia et Sancti Germa-
ni de Pratis Parisien. dioc.
Monasteriorum Abbatibus
Habet in nobis
Dat Reate III Non Octobr. a° 1°
III Non Octobr. ist nachgetragen
Bulle an Hanf
In plica rechts: H. Pad

Verte

4241 (verso)

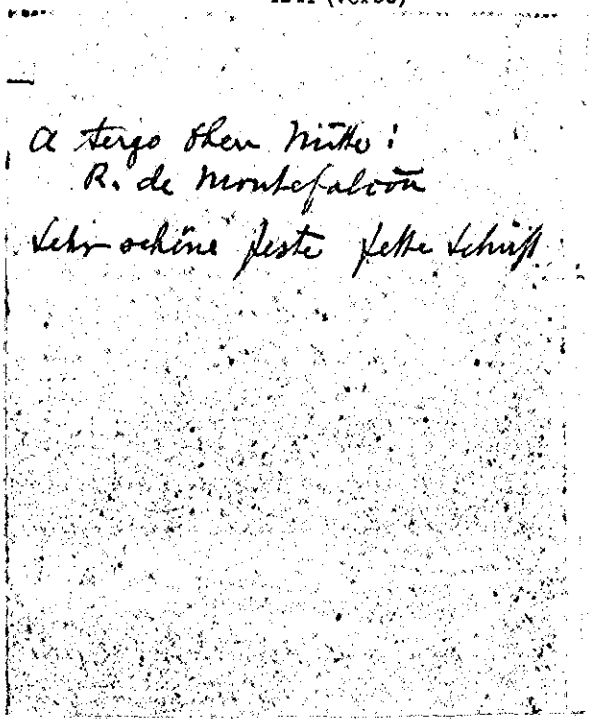

A tergo oben Mitte:
R. de Montefalcon
Sehr schöne feste fette Schrift

4242

Arch. Arcis
Arm. II capo. 4 cap. 2
P. 22834 1288 Novembris 25
Nicol. III carmo in xpo filio Carolo
regi Aragonum illustri
Pridem post nostre
Rome ap. S. M. Maiorem VII Kl.
Dec. a° 1°
Bulle an Hanfschnur
In pl. rechts: de Car
" Mitte:
registretur statim et remittatur
A tergo Rein Rx Zeichen

4243

Poitiers Archives Départem.
Noaillé
P. — 1288 Januarii 13
Nicolaus IIII Helye abbati mon.
Nobiliacen. Pictaven. Dioc.
Cum sicut in nostra
Rome apud Ecam Mariam Ma-
iorem id. Januarii a° 1°
Bulle nur Hanf fehlen
Plica abgeschnitten
Erste Zeile frei. Unten mehrere
freie Linien

4244 (recto)

Arch. Arcis
Arm. XIII cap. 7 cap. 6
P. — 1289 Januarii 18
Nic. IIII Peregrino preposito Van-
gi capellano nostro
Perusinorum gressus erro-
neos
Rome apud S. Mariam Maio-
rem XV Kl. Februarii a° 1°
Bulle an Hanfschnur
Sub pl. links: l
f. Aten
Darunter Hug ausgestrichen
Rx pa. pen. M. Rero
Ecke oben links: l
de Ma
" " rechts: Rx

4244 (verso)

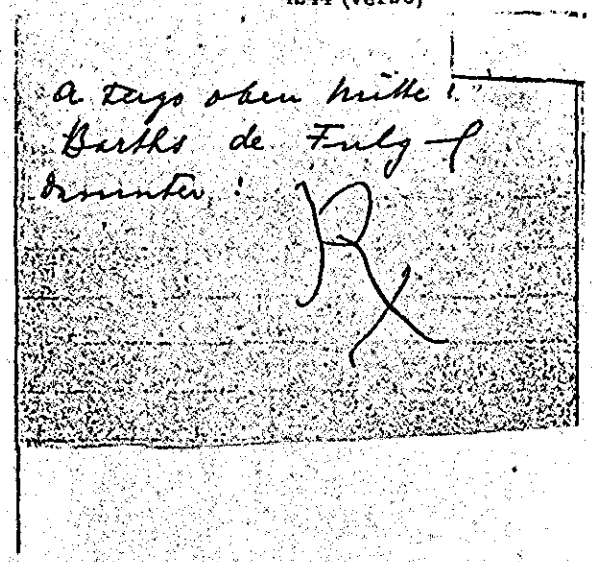

A tergo oben Mitte:
Barths de Fulg
darunter:

4245

Poitiers archives Départem
Évêché Poitiers n. 7
P. – 1289 Januarii 20
Nicolaus IIII Galtero Episco-
po Pictaven.
Magne ....
Rome apud Scam Mariam
Maiorem XIII Kl. febr. a° 1°
Bulle und Seide fehlen
In plica rechts N. G.
Sub plica links ...
M. Rocc
und unten ~~N. Vert~~
~~M. Rocc~~
Ecke oben links ...
V. M

4246

Archives Nationales Paris
L 274 n. 10 1289 Januarii 28
Br. 21. hoch 14.4 Plica 3.7
oberer Rand 4 links 0.9
rechts 0.9
Nicolaus IIII ... Priori sancti
Medardi Suessionen
Dilectorum filiorum ... abbatis
Dat Rome apud Scam Mariam Ma-
iorem V Kl Februarii a° 1°
Bulle an Hanf
In plica rechts: P. benedict
Ecke oben rechts: G
A tergo oben Mitte:
N. de Sco Victore
Sehr kleine fette Schrift
Ohne jeden betonten Buchstaben
Erste Linie für Oberlängen
P. 22866.

4247

Bull. Gen. I, cap. 8
P. – 1289 Februarii 12
Nicolaus IIII Oddoni nato dil.
br. Gitterosch. Kl.
f. nob. viri Adenulphi quondam
Mathie dicti de papa de Anagnia
canonico ecclie S. Audomari
Morinen. dioc.
Intendentes tibi qui
Rome ap. S. M. Maiorem II
id. febr. a° 1°
Rechter Rand und pl. abgeschn.
A tergo oben Mitte
Benedictus card.

Bayer. Hauptstaatsarchiv Bamberg fasc. 198

P. 22875 1289 Februarii 15

Nicolaus III (Gitterschrift). : Abbati et Conventui Monasterii de Ebrach Cisterciens. ordinis Herbipolen. dioc. Cum a nobis
Rome apud sctm Marcum Maiorem XV kl. Martij Anno Primo

Bulle und Seide liegen bei
In plica rechts : Sy T
Sub plica links : -
J. Ann

Die Schrift ist noch fast unbeeinflusst von der neuen Gestaltung der Rundung, Verfestigung und des cursiven Charakters.

Das Gleiche gilt für die Bulle desselben Schreibers an Dieselben: „devotionis vestre precibus" vom gleichen Datum. Dagegen zeigt die Schrift schon in Ansätzen diese Neuerungen vom gleichen Datum prinzipielle Rundung und Gleichmäßigkeit. Liest man die drei Urkunden nebeneinander, so ergibt sich ein auffallender Unterschied

Bayer. Hauptstaatsarchiv Bamberg fasc. 282

P. 22893 1289 Februarii 28

Nicolaus III (Gitterschrift). : Abbati et Conventui Monasterii de Lem. cherin (sic) Cisterciens. ordinis Bambergen. dioc. Ex parte vestra
Rome apud Sanctum Marcum Maiorem V kl. Martij Anno Secundo

Bulle und Seide ausgerissen Reab.
In plica rechts : F. Tem
Sub plica links : -
J. Ann

Ecke oben rechts : G
a tergo : Ecke oben links : B

Schrift geht über nach der Rundung schon ziemlich verbunden

4250 (recto)

P. - Paris Arch. Nat.
J 627 cap. 75 1289 Martii 1
Nic III Phy regi Francorum illustri
Inper ad vestrum
Rome apud S. marcum Majorem kl Martii a° 2°
Bulle fehlt; Umschnitten
In plica rechts P Vet
Sub plica links
x
x

F Abin

a a Umg ausgestrichen

R P Vett M Rocc
Ecke oben links 1.
R M

Verte

4250 (verso)

Rand oben links
Sic expedita inter Patres
Darunter ersten manu
Ista non ponatur in audien
tia : Sic mandavit dni
Nr et B Cardinales
Ecke oben rechts R

A tergo



4251

Poitiers Archives Départ
Vienne Poitiers n. 9
P. — 1289 Martii 9
Nicolaus ⁊ttt . . episcopo
Pictaven.
Pastoralis officii cura
Rome apud scam Mariam
Maiorem VII id. Martii a° 2°
Bulle fehlt, Seide erhalten
Sub plica links ≡ V
J. Ann
nur unteres Rf Augh. Hs Rota
Ecke oben links Rf
S. Pg.
A tergo oben mitte. schon Mittelg

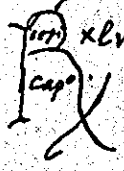

4252

Bayer. Hauptstaatsarchiv
Bamberg Fasc. 282
P. 22920* 1289 Martii 28
Nicolaus ⁊tt - abbati et Conventui
Monasterii de Langheim Cisterc. or.
dinis Bambergen. dioc.
Cum a nobis
Dat. Rome apud Sctam Mariam Maiorem V Kl.
Aprilis Anno Secundo
Bulle und Seide ausgerissen
In plica rechts: J. Ann
Sub plica links: . . .
J. Ann
Ecke oben rechts Q ?
A tergo Ecke oben links 3
Die Schrift ist in Grauem erheblich von der allgemeinen Kanzleischrift verschieden. Helleres und grösseres Zwischenräume zwischen den Buchstaben. Das o hier offen. Fast ganz wie Ins a generalis. Die ct Ligatur ist ganz wieder

4253

Firenze, Badia di Pas,
signano
P. — 1289 Martii 28
Nicolaus ⁊ttt . . abbi mon. sci
Pancratii Florentin.
Conquisti sunt nobis
Rome apud Sctam Mariam
Maiorem V Kl. Aprilis a° 2°
Bulle und Band fehlen
In plica rechts J. P.

45. 2 hoch
3. 4 plica
22. 9 breit

Kleine, ziemlich dünne etwas spitze schrägovale Schrift

4254

Arch. Arcis
Arm. II caps. 2 cap. 63
P. — 1289 Maii 23
Nic. ⁊tt .. ministro et .. custodi
ac conventui fratrum Minorum
Sancti Francisci de Assisio
Cum localia sive
Reate X Kl. Junii a° 2°
Bulle ist abgefallen nur an der
Originalschnur (Hanf) wieder an-
gehängt worden.

4255

Arch. Arcis
Arm. III cap. 2 cap. 64
P. — 1289 Maii 24
Nic. IIII Rizardo de Ferentin. capellano et fratribus Hugnitioni ac Jacobo de Pocapalea cubiculariis nostris
Cum iocalia sive
Reate VIIII kl. Junii a° 2°
Bulle an Hanfschnur
In pl. rechts: N. de Fractg de Cur
Sub plica Rasur eines getilgten Bullenanfangs

4256 (recto)

Paris Archives Nationales Rx
J 431 n. 39
Breite 70.8 Rand links 4.9 rechts 4.7
Höhe 50.3 Rand oben 9.2 plica 5.6
Erste Linie für Oberlängen / Je 2 Seitenlinien
cf. P. 22971 1289 Maii 31
Nicolaus IIII . . Archiepo Remen et eius Suffraganeis ac Dil filijs Electis Abbatibus Prioribus decanis Archidiaconis prepositis Archipresbiteris et alijs ecclesiarum prelatis necnon Capitulis Conventibus et Collegijs Cistercien Cluniacen Premonstraten Sci Benedicti Sci Augustini Cartusien Grandimonten et aliorum

4256 (verso)

ordinum ac ceteris alijs personis ecclesiasticis secularibus et regularibus non exemptis per Remen provinciam constitutis
Quantis abolim et
Dat Reate II kl Junij / a° 2°
Bulle an Hanf
In plica rechts: Jac Vit
Sub plica links ⁝ Auf dem Brief
Rx Jac Vit F. Atin
Rx M ad
F. Atin In plica links
J. e. m — — —
Ecke oben links: L. Fiant . . . .
Ecke oben rechts: Rx
A tergo oben mitte: N. de Fractg.
Scpi R CCLXV
Cap°

4257 (recto)

P. — Paris Arch. Nat.
J 714 cap. 305 12-a 1289 Maii 31
Nicol IIII Phy regi Francorum illustri
Quanto negotium Aragonie
Reate II kl. Junii a° 2°
Bulle an Hanf
In plica rechts. M de Adr
In plica bei der Bulle
ascultatg per M de Adr et g putatg

J 715 cap. 305 13-a
Nic. IIII II kl. Junii a° 2°
eodem loco:
ascultatg per M de Adr.

verte

4257 (verso)

J 715 cap. 305 13-c 1289 Maii 31
Nic IIII II kl. Iun. a° 2°
eodem loco
ascultat per M. de Adria et
9 putat

J 715 cap. 305 15-c
Nic IIII id. Dec. a° 4°
eodem loco
abscultat et cōputat per me
Sy. T

J 715 cap. 305 18 1289 Julii 7
Nic IIII Non. Iul. a° 2°
eodem loco
ascultat p M. de Adr

4258

P. — Paris Arch. Nat.
J 715 cap. 305 14-e 1289 Maii 31
Nic IIII .. Rothomagen archep
et .. epo Antisiodoren.
Cum sollicitudinem exigendi
Reate II kl. Iunii a° 2°
Bulle an Hanf
In plica rechts N. de fractis
Sub plica links J. Atin
Sub pl. links Bug Rx J. Atin IIII
Ecke oben links fi IIII rechts Rx
a tergo

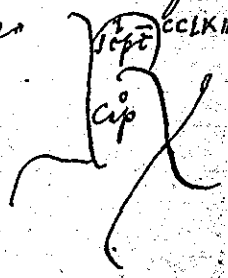

4259

Marseille Archives Départem.
B 388
P. — 1289 Junii 22
Nicolaus IIII cme in xpo filie
regine [ohne Punkte] Sicilie il
lustri
In hac terrestri
Reate X kl. Julii a° 2°
Bulle an Hanf
In plica rechts J. Laur
de Cur
Regelmässige, fette, eckige
unschöne Schrift.

4260

Bayer. Haupt-Staatsarchiv
Memmingen Hospital Fasc. 1
P. vacat. 1289 Junii 27
Nicolaus IIII .. Abbati Monasterij
de Lubes Wratislaviensis dioc.
Quia refrigescente caritate
Reate V kl. Julij anno secundo
Bulle an Hanf
In plica rechts: Sy.
Sub plica links: — 5 —
J. Ann
9
Ecke oben links: |
oben Mitte: | ecta

Übergangsschrift mit Bindungen
und Rundungen

| ecta

4261 (recto)

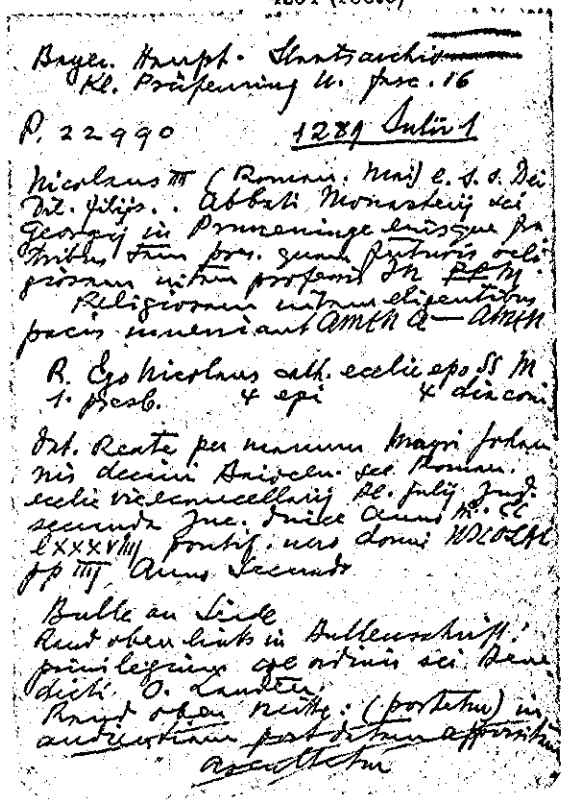

Bayer. Haupt. Staatsarchiv
Kl. Prüfenning U. fasc. 16

P. 22990 1289 Julii 1

Nicolaus III (Roman. Mai) e. s. s. Dei
Dil. filijs .. Abbati Monasterij sci
Georgij in Pruneninge eiusque fra
tribus tam pres. quam futuris reli
giosam vitam professis In ~~Pl~~ M.
Religiosam vitam eligentibus
pacis inveniant AMEN A — AMEN

R. Ego Nicolaus cath. ecclie epo SS M
1. presb. 4 epi 4 diaconi

Dat. Reate per manum Magri Johan
nis decani Baiocen. sce Roman.
ecclie vicecancellarij Pl. Julij Ind.
secunda Inc. Dnice Anno M. CC
LXXXVIII pontif. vero domini NICOLAI
pp IIII Anno Secundo

Bulle an Seide
Rand oben links in Bullenschrift:
primilegium cpe ordinis sci Bene
dicti O. Landen.
Rand oben rechts: (portetur) in
audientiam post datam appositam
ascultetur

4261 (verso)

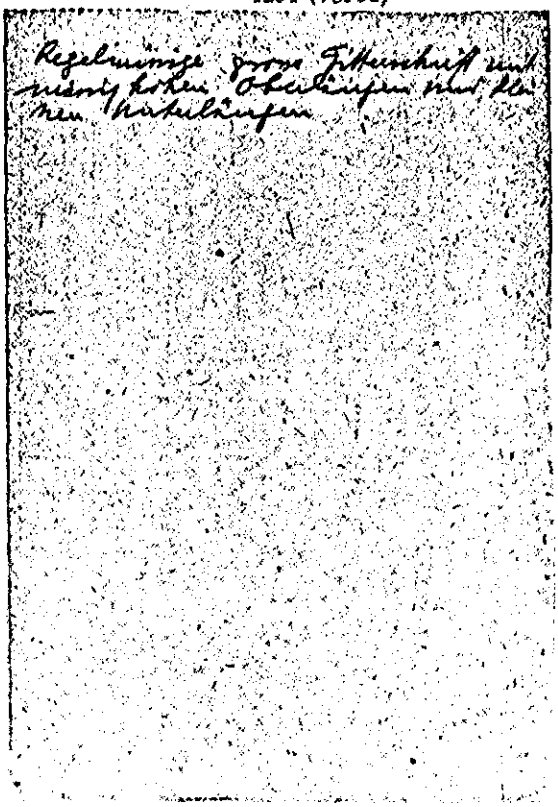

Regelmässige grosse Gitterschrift mit
mässig hohen Oberlängen und klei
nen Unterlängen

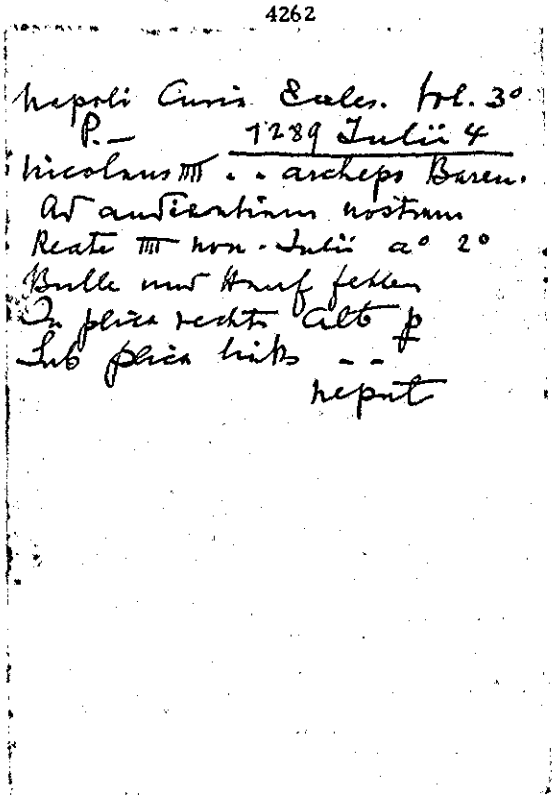

4262

Napoli Curia Eccles. fol. 3°
P. — 1289 Julii 4
Nicolaus IIII .. archeps Baren.
Ad audientiam nostram
Reate IIII non. Julii a° 2°
Bulle und Hanf fehlen
In plica rechts Alb p
Sub plica links — —
neput

4263

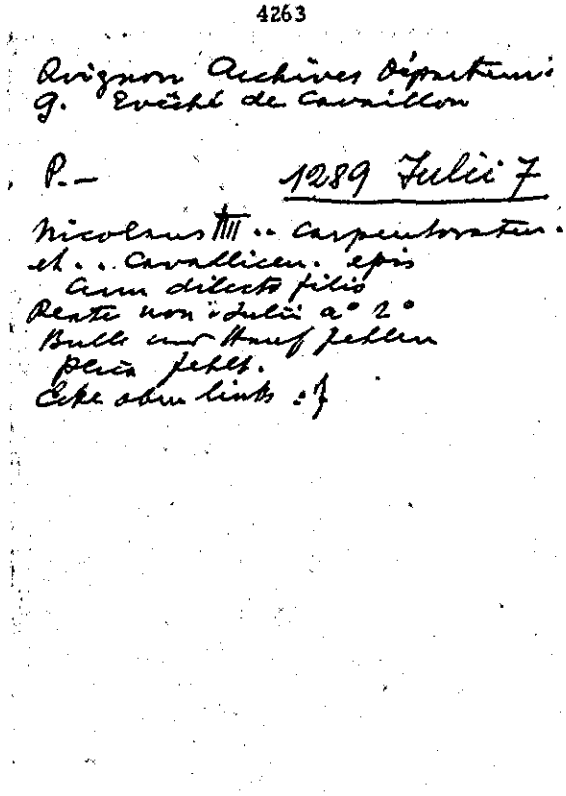

Avignon Archives Départem.
G. Evêché de Cavaillon

P. — 1289 Julii 7

Nicolaus IIII .. carpentoraten.
et .. Cavallicen. epis
Cum dilecto filio
Reate non. Julii a° 2°
Bulle und Hanf fehlen
plica fehlt.
Ecke oben links: J

4264

Arch. Arcis
Arm. IX caps. 7 cap. 1
P. 23010 1289 Jul. 18
Nicolaus IIII ad perp. rei m.
mittelgr. Mag. mittelgr. Gitt.
Celestis altitudo potentie
(R) Ego Nic. cath. eccle. eps (M)
I presb. III epi III diai
Dat. Reate per manum magri
Johannis decani Baiocen. sce
Romane eccle vicecancellarii
XV kl. Aug. indict. secunda incar-
nationis dure anno M°CCLXXXVIIII°
p. vero domini Nicolai pp IIII anno secund
Bulle an feinen Fäden

4265

Public Record Office London
Papal Bulls bundle 31 n. 9
P. 23 049 1289 Augusti 21
Nicolaus IIII . . abbati et conventui
monasterii de Aberconeway
in Wallia, Cist. O. Bangoren. dioc.
Ex parte carissimi
Reate XII kl. Sept. a° 2°
Bulle und Seide fehlen
In plica rechts p. benefg.
Sub plica links V fol ?
darunter ?
R Dominici
f Anm
Ecke oben links ? und ⊥ f. rechts R
a tergo oben Mitte
script
CCCC III
cap

4266

Marseille Archives Départem.
B 388
P. — 1289 Sept. 4
Nicolaus IIII cmo in xpo filio
Carolo regi Sicilie illustri
Litteras regias nuper
Reate II non. Sept. a° 2°
Bulle an Hanf
In plica rechts N. de fractg
Gut erhaltenes Document
Schrift mässig schön

4267

P. — Paris Arch. Nat.
L. 275 cap. 27 1289 Sept. 10
Nic IIII universis xpi fid. pres.
litt. inspecturis
Splendor paterne glorie
Reate IIII id. Sept. a° 2°
Bulle und Seide fehlen
In plica rechts: Guill de moret p°c
Sub plica rechts Guill de moreto
Sub plica links . . .
F. Atin
Ecke oben links . l.
" " rechts R
A tergo R CCCLIII

4268

Bull. Gen. I cap. 14
P. — 1289 Sept. 18
Nicolaus IV Benedicto S. Nicolai
Arabesken in den Buchst. in Carr. Tull. diaco
no cardinali
Digne agere credimus
Reate XIIII Kal. Octobr. a° 2°
Bulle und Seide fehlen (Ausgerissen)
A tergo Mitte oben: Benedictus card.

4269

Public Record Office London
Papal Bulls bundle 60 n. 2
P. — 1289 Septembris 29
Nicolaus IIII .. regi Anglie
illustri
Ad fovendum in
Reate III kl. Oct. a° 2°
Bulle fehlt. Hanf erhalten
In plica rechts G. Alga
Sub plica links ⁼ x
Ecke oben rechts R x
A tergo oben Mitte

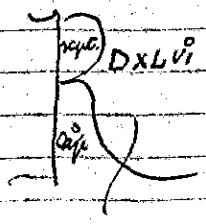

4270

P. — Paris Arch. Nat.
L 275 cap. 28 1289 Septembris 30
Nic III .. priori domus de Vallevirid
di Parisien. Cartusien. ordinis
Religiosam vitam eligentibus
Dat Reate per m. magistri Iodan
nis decani Baiocen. SRE vice
cancellarii II Kal. Oct. a° 2°
Bulle und Seide fehlen
Rand oben halblinks: Coe privil
ordf Cartusien
Rand oben Mitte ~~ascult~~
am Schlusse des Textes nachgetragen wurde.
vicecancellarius
Als cap. 28 bis liegt bei ein Original, dessen unterer Teil von der Rota an abgeschnitten ist. Der Schreiber hatte in dem Absatz Prohibemus insuper eine Zeile ausgelassen, die mit Verweis

4271

Public Record Office London
Papal Bulls bundle 31 n. 19
Schwarze Capitelzeichen
P 22 099 1289 Octobris 7
Nicolaus IIII Eduardo regi Anglie illustri
Copiosus in misericordia
Reate non. Oct. a° 2°
Bulle an Hanf
In plica rechts Jo. Pon.
Sub plica links xx xx f. Ann
Ecke oben links ... rechts R x d. f.
A tergo oben Mitte

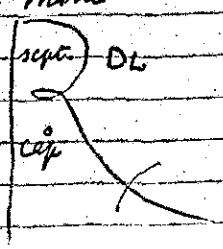

4272

Archivio di Sisto Milano
Bolle e Brevi viceannellini
P — 1289 Novembris 12
Nicolaus ⁊ dil. in xpo filiabus mo-
nialibus domus S. Nazarii de Opreno
eiusque ordinis etc. in ppm
Religionem vitam elegentibus
in perpetuum Amen A Amen
R Ego Nicolaus catholica eccle
Epo SS m
3 presb. 4 epi 5 diac.
Rome apud Sctam Mariam Maio
rem p. m. magri Johannis de Cam
Barcen. SRE vicecanc. ⁊ vs. Non
Dec. Anno a° hi cc LXXXVIII. p.
nono domini NICOLAI pp IIII a° secundo
Bulle an Seide

4273

Bull. Fer. I cap. 15
P. 23118 1289 Nov. 16
Nicolaus ⁊ nob. viro Gilleberto
fil. bo. mem. comiti Glovernie
et Herefordie
Petitio tua nobis
Rome ap. S. M. Maiorem XVI.
Kal. Dec. a° 2°
Leinenfäden Hellgelb - Hulle fehlt.
Rechter Rand abgeschnitten

4274

Instr. mon. F. dom. 120 1289 Dec. 8
P. 23133
Nic. ⁊ ... mag. et prioribus ord. fr.
Trium Brevia.
Tenorem quarumdam litterarum
Datum die inscriptum Bulle:
Lugduni II non. Apr. a° 3°
Unum Velbar dehinc: Dat Rome
ap. S. Mariam Maiorem VI ⁊ vs.
Decembris a° 2°
II (⁊) auf Rasur
In plica rechts: ℞ pd
Sub plica links: ℣
A tergo: predicatorum
aber VI vs. bei Potthast
nur auf der Bulle
genaues Datum

4275

Instr. hon. F. dom. 395 1289 Dec. 8
P. 23133
Nic. ⁊ mag. et prioribus ord. fr.
Trium predic.
Tenorem quarumdam litterarum
Rome ap. S. Mariam Maiorem VI. vs.
Decembris a° 2°
Bulle an Hanfschnur
In plica rechts: ℞ pd
Sub plica links: ℣
℞ g. alm/II
p. Sixty II (Eng) unter dem Berg:
p. Real II Rome
p. Bon ℞ de Rome II
J. Ann ao
Alles auf Rasur
et aurea Bullas ornatas. Vizekanzler: Johannes
Ecke oben links: fiant VI. M
A tergo: predicatorum VI. pd

4276

Public Record Office London
Papal Bulls bundle 31 n 5
P. 23 137 1289 Decembris 11
Nicolaus IIII E. regi Anglie illustri
Pridem ad notitiam
Rome apud S. ~~Petrum~~ Mariam Maiorem
III id. Dec. a° 2°
Bulle fehlt, Hanf erhalten
In plica rechts N. de Fractis
Sub plica links ≡ x
Neput
Rand oben links .I. Mitte ben
Ecke rechts Rx
a tergo oben Mitte scrpt DCLVII
capi

4277

Arch. Arcis
Arm. III capo. 9 cap. 6
P. – 1289 Decembris 28
Nic. IV .. epo Signin. collectori
decime regni Sicilie negotio con-
cesse in Campania et Maritima
ac civitate et dioc. Reatin.
ac aliis certis partibus deputate
Dilecti filii abbas
Rome ap S. M. Maiorem V Kl.
Januarii a° 2°
Bulle nur Hanf fehlen
In pl. rechts: H. Paid
Sub pl. rechts: ---
f. ...
A tergo oben Mitte Rx CCI
sehr beschädigt

4278

Montpellier, Ville de Montp.
E. V Louvet 2795
P. – 1290 Januarii 5
Nicolaus IIII consulibus, vicariis
et communi de Montepesulan.
magalonen. dioc.
Honorem vestrum decere
Romam apud Sanctam Mariam Ma-
iorem non. Jan. a° 2°
Bulle fehlt, Hanf erhalten
In plica links O. Land.
de Cur.

4279

Karlsruhe Gr. Bad. Gen. Landesar.
Select der Papsturk. cap. 295
P. – 1290 Februarii 15
Nicolaus IV Bertholdo abbati
monast. de Lengenbach OSB
Argentinen. dioc.
Tue religionis inducimur
Rome apud S. M. Maiorem
XV Kl. Martii a° 2°
Bulle an Seide
In plica rechts P renetp
Sub plica links S
D
Ecke oben links .I. rechts Rx
Beides klein
A tergo oben Mitte schön gezeich-
net klein scpi LXVI
capi

4280

Bayer. Haupt. Staatsarchiv
Bamberg fasc. 198
(1289 febr. 22 –
1290 febr. 21) Tagesdatum vergessen
Nicolaus IIII .. Abbati et Conventui
monasterij de Eberaco Cistercien.
ordinis Herbipolen. dioc.
Ex parte nostra
Rome apud Sanctam Mariam Maio-
rem Anno Secundo
Bulle fehlt, feine Seide erhalten
In plica rechts: P. Beatj
Sub plica links: ...
J. Ann
Ecke oben rechts: ⚥
A tergo Ecke oben links: B
Schöne regelmässige Schrift mit deut-
lich erkennbarem Übergangscharac-
ter der Schrift aus der Mitte des Jahr-
hunderts zu jener Bonifaz' VIII

4281 (recto)

Bull. Gen. I. cap. 16
P. – 1290 febr. 23
Nicolaus IIII Loffrido dicto Gai-
arab. im den Buchstaben tano de Anagnia
nepoti B. S. Nic. in Carc. Tul-
lian. diac. cardinalis canoni-
co Carnoten.
Virtutum studiis quibus
Rome apud S. M. Maiorem VII
Kl. Martii a° 3°
Bulle und Seide ausgeschnitten
In pl. rechts: P. Eug
g de mandato
dni Benedici card.
Sub pl. links ⚲ | a tergo Ecke oben links: N
Rand oben Mitte Cor
A tergo oben Mitte: Nicolaus de Vico
notarius dni Bened. card.

4281 (verso)

Recto Ecke oben links:
⚥ P.E. ⚥

4282

Archivio di Stato Milano
Bolle e Brevi
Pz 3206 1290 Martii 7
Nicolaus IIII dil. in Xpo filiabus
.. ministre et sororibus domus
de Cantalupo site iuxta portam
Favergiam Mediolanen. OSBeg.
Religionis vestro meretur
Rome apud Scam Mariam Ma-
iorem non. Marcii a° 3°
Bulle und Seide fehlen
In plica rechts M. de Rocca
Sub plica links abgeklatscht
J. Ann | Rand oben links: L
Mitte L. rechts R
A tergo schon
breit zierlich
Scpr. LXIIII
rap

4283

Toulouse, Archives départem.
H. 30

P. – 1290 Martii 7

Nicolaus IIII .. archipresbitero ecclesie Sancti Africani Ruthenen. dioc.
Dilectorum filiorum .. preceptoris
Rome apud Scam Mariam maiorem non. Martii a° 3°
Runde Bulle an Hanf
In plica rechts T. P.

4284

Bayer. Haupt-Staatsarchiv Aldersbach Kl. N. 109

P. 23212 1290 Martii 15

Nicolaus IIII .. abbati Monasterii de Altah superiori Ratisponen. dioc.
Conquesti sunt nobis
Rome apud Scam Mariam maiorem Id. Martij pontificatus nri Anno Tertio

Bulle an dickem Hanf
In plica rechts: Nicol. p men
Rand oben Mitte: cfofr
Ecke oben rechts: g

9 zeiliges Mandat 23.0 x 16.5
plica 3.6

Breite Ränder, grosse plica

4285

Bull. Gen. I cap. 17
P. 23227a = 26616 1290 Mart. 23

Nic. IIII G. epo Sabinen. et B. S. Nic. in Carc. Tulliano diacono card.
Sicut nuper ad
Rome apud S. M. maiorem X Kal. Aprilis a° 3°
Bulle an Hanfschnur
In pl. rechts: de Cur
Nic. p m
Sub pl. links auf Bug durchstrichen. Striche und Schrift abge.
Klatscht: Rx N. par. de Curia et cito / quod eos bullentur
P. Reat.

4286

Bull. Gen. I cap. 18
P. 23225 1290 Mart. 23

Nic. IIII Philippo regi Francie illustri
Attende fili et.
Rome apud S. M. maiorem X Kal. Aprilis a° 3°
Hanf. Bulle fehlt
In pl. rechts: g de Cur
T. P.

4287

Instr. Misc. 1288 - 1295 cap. 28
P. — 1290 Mart. 23
Nicol. IIII G. epo Sabinen. et B. S.
Nicolai in Carcere Tullian. diac.
cardinali
Sicut nuper ad
Rome apud S. M. Maiorem X
Kal. Aprilis a° 3°
Bulle und Hanf fehlen
In plica rechts: de Curia
Nicol. p m

4288 (recto)

Paris Archives Nationales
J 352 n. 1
Breit 46.8 Rand ~~rechts~~ links 4.0 rechts
3.9 Hoch 30.0 Rand oben 5.8
plica 5.7
P. vacat 1290 Martii 23
Nicolaus IIII ven. fri G Epo Sabinen
et dil filio B sancti Nicolai in
Carcere Tullian diacono cardina-
li s.
Pridem venerabilibus fratribus
Dat Rome apud Scam Mariam
Maiorem X Kl Aprilis anno 3°
Bulle an Hanf
In plica rechts: de Cur
Jo. pip
Links auf dem inneren Bug ab-
geklatscht:
Rx. Laurent de Curia cito quod

4288 (verso)

cras bullentur
p. Reat
Darüber 9
Ecke oben links: S Jo
Rand oben Mitte: -bey-
A tergo: Non valet.

4289

Paris Archives Nationales
J 352 n. 2
Breit 42.00 Rand links 2.6 rechts 2.6
Hoch 30.00 Rand oben 7.4 plica 5.00
Links 2, rechts 1 Linie. Oberste L.
für Oberlängen
P. vacat 1290 Martii 23
Nicolaus IIII G Epo Sabinen et dil
filio B sancti Nicolai in Carcere
Tullian diacono cardinali
Sicut nuper ad
Dat. Rome apud Scam Mariam
Maiorem X Kl Aprilis anno 3°
Bulle an Hanf
In plica rechts: p benel
de Cur
Sub plica unten links abgeklatscht:
Rx M. Ro de Cur
p. Reat Darüber 9
Rand oben Mitte ben

4290

Paris Archives Nationales
J 352 n. 3
Hoch 27.5 Schrift 12. plica 6.9
Breit 41.8 links 2.7 rechts 3.1
Erste Zeile für Oberlängen / Randlinien
P. vacat 1290 Martii 23
Nicolaus IIII G Epo Sabinen et Dilecto filio B sancti Nicolai in Carcere Tulliano diacono Cardinali
Pridem dilectis filijs
Dat Rome apud Sam Mariam Maiorem x Kl Aprilis anno 3°
Bulle und Hanf fehlen
In plica rechts: M de Adr
de Cur
unten zwei Zeilen frei
de Curia

4291

Datum
Paris Archives Nationales
J 352 n. 4
Breit 40.8 Rand links 3.2 rechts 3.3
Hoch 28.4 Rand oben 6.5 plica 6.7
Freie Linie für Oberlängen / Einfache Randlinien
P. vacat 1290 Martii 23
Nicolaus IIII G Epo Sabinen et Dil filio B sancti Nicolai in Carcere Tullian diacono Cardinali
Sicut nuper ad
Dat Rome apud Scam Mariam Maiorem x Kl Aprilis a° 3°
Bulle an Hanf
In plica rechts M de Adr
de Cur
Kleine regelmässige Schrift
x Kl Aprilis mit schwärzerer Tinte

4292 (recto)

Paris Archives Nationales
J 435 n. 7
Breite 55. Rand links 5.1 rechts 4.7
Höhe 37.6 Rand oben 7.8 plica 6.6
Erste Linie für Oberlängen / Je eine Seitenlinie
P. vacat 1290 Martii 24
Nicolaus IIII (Mag) Carmo in Xpo filio Carolo Regi Aragonie Illustri et Dilecte in Xpo filie Nobili mulieri Margarete nate Carmi in Xpo filij nri Caroli Regis Sicilie Illustris
Et si coniunctio
Dat Rome apud SM Maiorem
VIIII Kl Aprilis / a° 3°
Bulle an feiner Seide
In plica rechts:

4292 (verso)

P. Eug
G.
de mandato Dni
Bendoi Card
Mittelgrosse regelm. Schrift
Vier versierte Buchstaben

4293

Bull. Gen. I cap. 19
P. — 1290 Aprilis 9
Nic. IIII B. S. Nic. in Carc. Tul. diac. card.
Cum te una
Rome apud S. M. Maiorem V id. Aprilis a° 3°
Rechter Rand abgeschnitten
Bulle und Hanf fehlen

4294

Bull. Gen. I cap. 21
P. — 1290 Aprilis 9
Nic. IIII G. epo Sabinen. et B. S. Nic. in Carc. Tull. diac. cardinali
Magna vestre circumspectionis
Rome ap. S. M. Maiorem V id. Aprilis a° 3°
Bulle an Hanfschnur
In pl. rechts: A med de Cur
Ecke oben links: ꝗ Rx
Rand oben Mitte: ten

4295

Bull. Gen. I cap. 20
P. — 1290 Aprilis 9
Nic. IIII G. epo Sabinen. et B. S. Nicolai in Carc. Tul. diac. cardinali
Magna vestre circumspectionis
Rome apud S. M. Maiorem V id. Aprilis a° 3°
Bulle und Hanf fehlen
In pl. rechts A med de Cur
Sub pl. links: ꝗ
Auf Bug durchstrichen und abgekratscht: Rx T. p de Cur et cito quod cras bullentur
P. Reat.
A tergo: Rx est

4296

Instr. Misc. 1288 - 1295 cap. 29
P. — 1290 Aprilis 9
Nicol. IIII G. epo Sabinen. et B. S. Nicolai in Carcere Tullian. diacono cardinali
Magna vestre circumspectionis
Rome apud S. M. Maiorem V id. Aprilis a° 3°
Bulle und Hanf fehlen.
In plica links: Tar Bocet de Curia
Sub plica links: ꝗ
Unter dem Bug links: Rx C p de Curia ut in alia (durchstrichen, Striche abgekl.)
P. Reat.
Ecke oben links D. p. l.
Rand Mitte oben: quod possint conferre beneficia clericorum suorum cedencium vel decedentium durante prosecutione negotiorum

4297

Instr. misc. 1288-1295 cap. 30
P. — 1290 Apr. 9
Nicol. IIII G. epo Sabinen. et B. S. Nicolai in Carcere Tullian. diacono cardinali
Magna vestre circumspectionis
Rome apud S. M. Maiorem V idus Aprilis a° 3°
Bulle und Hanf fehlen
In plica rechts: Sy. Ro.
de Curia

4298

Instr. misc. 1288-1295 cap. 31
P. — 1290 Aprilis 13
Nicol. IIII G. epo Sabinen. et Benedicto S. Nicolai in Carcere Tullian. diacono [cardinali]
Cum vos ad
[Rome] apud S. M. Maiorem
id Aprilis a° 3°
andere Titel
Bulle und Hanf fehlen.
Linke Seite ganz zerfressen
In plica rechts: ar. p

4299

Bull. Gen. I cap. 22
P. — 1290 Aprilis 13
Nic. IIII B. S. Nic. in Carc. Tul. diacono cardinali
Magna tue circumspectionis
Rome apud S. M. Maiorem III id. Aprilis a° 3°
Bulle fehlt. Hanf vorhanden
Rechter Rand abgeschnitten

4300

Bull. Gen. I cap. 23
P. — 1290 Aprilis 19
Nicolaus Gerardo epo Sabinen. Kl. fett et Benedicto S. Nic. in Carc. Tull. diac. cardinali
Attendentes quod fratres
Rome ap S. M. Maiorem
XIIII Kal. Maii a° 3°
Bulle und Seide fehlen
In pl. rechts: de Cur. T. p.
Sub pl. links: R/ T. Pergamen.
de Cur. et cito ut in alia
P. Reat
Durchstrichen, Strich abgeklatscht
Ecke oben links: S t.
Oben Mitte perpetuatio iurisdictionis
und ben.

4301

Marseille Archives Départem.
B 389
P. – 1290 Maii 1
Nicolaus IIII Karissimo in xpo
filio Karulo regi Sycilie il.
lustri
Progeni Forum fuorum sequeris
Rome apud Sctm Mariam Ma
iorem kl. Maii anno 3°
Bulle an Hanf
In plica rechts M. Romani
Sub plica links p. Reat.
Ecke oben links ./.
feste, kleine, nachlässige Schrift
lange Unter- und Oberlängen

4302

Firenze, Comune di Firenze
P. 23262 1290 Maii 5
Nicolaus IIII [ohne Punkte] uni
versis xpi fidelibus presentes
litteras inspecturis
Virga venustissima et
Rome apud Sctm Mariam
Maiorem III non. Maii a° 3°
Bulle fehlt, Seide erhalten
In plica rechts Comes
Sub plica links – – –
Ecke oben rechts
A tergo oben mitte
Klein breit schön
verschnörkelt

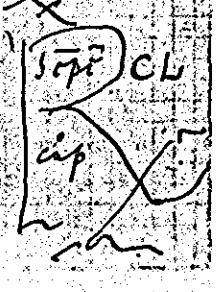

4303

Madrid Arch. histór. Nacional
Zamora Toro 9 6
P. 23264 1290 Maii 5
Nicolaus IIII : magro et ge
nerali capitulo ordinis fra
trum Predicatorum apud
Perusium congregando
Processit ex intime
Rome ap. S. Mariam Maiorem
III non. Maii a° 3°
Bulle fehlt. Hanf erhalten
In plica rechts
de Curia Sy. J.
Sub plica links unten abge
plattet Rc f. R d. Curie pro bo
na recompensa
p. Reat.
Rand oben halblinks
Rc p. duplic et schis de mun. dni
et remissione pec.

4304

Archivio di Stato Milano
Bolle e Brevi
P. 23260 1290 Maii 5
Nicolaus IIII univ. xpi fideli
bus pres. litteras inspecturis
Virga venustissima et
Rome apud Sctm Mariam
Maiorem III non. Maii a° 3°
Bulle fehlt, Seide erhalten
In plica rechts Comes
Sub plica rechts – – –
Ecke oben rechts
A tergo oben mitte

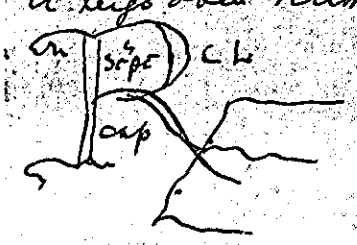

4305

Barcelona Corona de Aragón
P. – Leg. 17° n. 1°
1290 Maii 5
Nicolaus IIII Constantie olim
Regine Aragonum Illustri
Ad tuam carissimam
Rome ap. S. M. Maiorem III.
non. Maii a° 3°
Bulle und Hanf fehlen
In plica rechts Jo. pip.
Ecke oben links
X. p. daneben
offr dann supl dfh
dann offr
Sub plica links f. Arn
unten ausgestr. abgeklatscht
p. Rat

4306

Instr. Misc. 1288 – 1295 cap. 33
P. – 1290 Maii 21
Nic. IIII A. duci Austrie
Confidimus firmiter et.
Rome apud S. P. XII kal. Jun. a° 3°
Rund herum beschnitten
Bulle und Hanf fehlen dergleichen
A tergo: (sopr) 4I
(sup.)
duci Austrie

4307

Barcelona Corona de Aragón
P. – Leg. 17° n° 2°
Clausa
1290 Junii 20
Nicolaus IIII Constantie relicte
quondam Petri olim Regis Aragonum
Devotionis tue sinceritas
Ap. Urbemveterem XII kl.
Julii a° 3°
Bulle an Hanf
A tergo unten links umgekehrt (in plica) J. de J...

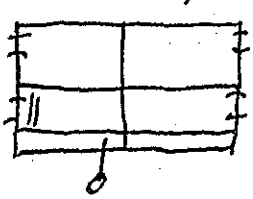

Ränder links und rechts abgeschnitten

4308

Firenze, Montepulciano
P. – 1290 Julii 7
Nicolaus IIII . . archipresbitero
ecclesie de Monte Pulisicino
Archin. dioc.
Ad audientiam nostram
Apud Urbemveterem non.
Julii a° 3°
Bulle und Hanf fehlen
In plica rechts J. Sal
Sub plica links . .
M. Roce
Oberste Zeile frei
Sub plica unliniirt
Ecke oben rechts

4309

Firenze, SS. Annunziata
di Firenze
P. 23324 1290 Julii 15
Nicolaus IIII [ohne Punkte] universis xpi fidelibus presentes litteras inspecturis
Virga venustissima et
Apud Vrbemveterem id. Julii a° 3°
Bulle fehlt, Seide erhalten
In plica rechts Jac. vit
Ecke oben rechts Rf
A tergo klein breit dünn

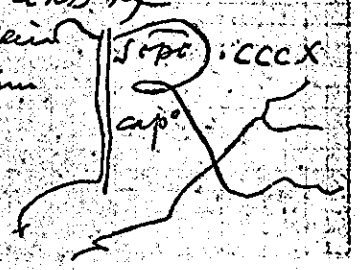

4310

Poitiers Archiv. Départ.
Evêché Poitiers n. 6
P. — 1290 Julii 15
Martinus IIII .. epo Pictaven.
Sincere devotionis integritas
Apud Vrbemveterem id. Julii a° 3°
Bulle und Seide ausgerissen
In plica rechts G. de Asisis
Sub plica links Nepul
Schrift leicht nach links geneigt unruhig und in Einzelheiten doch fest.
Erste Zeile frei
Sub plica nicht liniirt.
A tergo Magr Americus Spas. Cardi.

4311

Firenze SS. Annunziata
di Firenze
P. — 1290 Julii 23
Nicolaus IIII Guillermo de Anterminelli canonico Lucan.
Conquesti sunt nobis
Apud Vrbemveterem X kl.
Augusti a° 3°
Bulle an Hanf
In plica rechts Cosmas
Ecke oben rechts G
14.4 hoch 3.00 ~~breit~~ plica
21.5 breit
Ecke oben rechts A

4312

Coblenz Staatsarchiv
St. Mathias
P. — 1290 Julii 23
Nicolaus IIII .. abbati et conventui monasterii Sancti Mathie extra muros Treverenses OSB
Devotionis vestre precibus
Apud Urbemveterem X kl.
Augusti a° 3°
Bulle an Seide
In plica rechts Maur
Sub plica links M. Roco

4313

Muscille Archives départem.
B 395
P. — 1290 Augusti 6
Nicolaus IIII cmo in xpo filio
Carolo regi Sicilie illustri
Hec de te
Apud Vrbemveterem VIII id.
Augusti a° 3°
Bulle und Hanf fehlen
In plica rechts M. de Rocca
Sub plica links ≡ Roce
M. Reat. ?
Ecke oben links
Ecke oben rechts J. de per.

4314

Firenze, SS. Annunziata
Fehler di Firenze
P. — 1290 Augusti 28
Nicolaus IIII . . plebano pblebis
sci Andree Pistorien.
Conquesti sunt nobis
Apud Vrbemveterem V kl.
Septembris a° 3°
Bulle und Hanf fehlen
In plica rechts Jo Catt
Ecke oben rechts Ce
14. 4 hoch
3. 7 plica
21. 1 breit
Etwas eckige kleine Schrift

4315

Firenze, SS. Annunziata
di Firenze
P. — 1290 Augusti 28
Nicolaus IIII Monacho archidi
acono Senen.
Conquesti sunt nobis
Apud Vrbemveterem V kl.
Septembris a° 3°
Bulle fehlt, Hanf erhalten
In plica rechts Jo Catt
Ecke oben rechts Ce
13. 8 hoch
3. 6 plica
20. 5 breit
Fahrige eckige Schrift.

4316

Firenze, SS. Annunziata
di Firenze
P. — 1290 Augusti 28
Nicolaus IIII Monacho archidia
cono Senen.
Conquesti sunt nobis
Apud Vrbemveterem V kl.
Sept. a° 3°
Bulle fehlt, Hanf erhalten
In plica rechts Jo Catt
Ecke oben rechts Ce
Fahrige Schrift mit gothischen
Elementen
14. 8 hoch
3. 5 plica
21. 4 breit

4317

Arch. Arcis
Arm. C fasc. 11 cap. 2
P. 23399 1290 Septembris 10
Nic. IIII universis xpi fidelibus
presentes litteras inspecturis
Cum dilectum filium
Apud Urbemveterem id. Sept.
a° 3°
Bulle an Hanfschnur
In pl. rechts: A. Med
de cur

4318

Arch. Arcis
Arm. XIII cap. 14 cap. 14
R 23399 1290 Sept. 13
Nic. IIII universis xpi fidelibus
presentes litteras inspecturis
Cum dilectum filium
Apud Urbemveterem [mag. Joh. Conversi] id.
Sept. a° 3°
Bulle fehlt. Hanfschnur
In plica rechts: att p
σ
Rand links längere Correctur

4319

Public Record Office London
Papal Bulls bundle 31 n. 3
P. 23404 1290 Septembris 17
Nicolaus IIII E. regi Anglie illustri.
Regie celsitudinis litteras
Apud Urbemveterem XV kl. Oct. a° 3°
Bulle fehlt, Hanf erhalten
In plica rechts de Cum
In plica Mitte Angls Rom
solt (?) - - -
Sub plica links x
x
Ecke oben rechts Rx
a tergo oben Mitte dünn schlank
scpc CCCXXXVI
cap

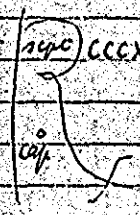

4320

Napoli Cur. Eccles. Vol. III
P. 1290 Octobris 4
Nicolaus IIII -- magro et fribus
domus Hospitalis Sancte Marie
Theutonic. Jerosol.
Pridem venerabili fratri
[nro Nicolao patriarche Jeros]
Apud Urbemveterem IIII non.
Oct. a° 3°
Bulle mod. Hanf fehlen
In plica rechts M. de Reate

4321

Toulouse, Archives Départem
H. 30

P.– 1290 Octobris 7

Nicolaus IIII .. archidiacono
ecclie Lectoren.
ad audientiam nostram
Apud Urbemveterem non. Oct.
a° 3°
Bulle und Hanf fehlen
In plica rechts Name.
Sub plica links – –
Ecke oben rechts ℱ

4322

Public Record Office London
Papal Bulls bundle 30 n. 18
P. 23481 1290 Decembris 2
Nicolaus IIII – – regi Anglie illustri
Cum dilecti filii
ap. Urbemveterem IIII non.
Dec. a° 3°
Bulle an Hanf
In plica rechts de Curia
f. B.

4323

Bayer. Haupt. Staatsarchiv
Kl. Seeon fasc. 6
P. 23488* 1290 Decembris 5
Nicolaus III .. decano ecclie Salze-
burgen.
Dilectorum filiorum .. abbatis
apud Urbemveterem non. Dec.
anno Tertio
Gutgeprägte Bulle an starkem Hanf
In plica rechts: C. de Setia
Ecke oben rechts: ℱ
A tergo Ecke oben links: a
Mandat 70 Zeilen 20.2 × 14.9
plica 3.2

4324

Basel Staatsarchiv
St. Leonhard Urk. n. 75
P.– 1290 Decembris 5
Nic. IIII .. preposito et conven-
tui monasterii S. Leonardi
Basilien. per prepositum
soliti gubernari Oshuf
Cum a nobis
Apud Urbemveterem non.
Dec. a° 3°
Bulle an Seide
In plica rechts ♄ P ✗
Sub plica links ....
M. Rozo
Rand oben Mitte:
de camer dni. r.
Ecke oben rechts ~~bo~~

4325

Firenze, Badia di Passignano
P. — 1291 Februarii 9
Nicolaus IIII . . abbi monast.
sce Marie Maioris Florentin.
Conquesti sunt nobis
Apud Vrbemveterem V id.
febr. a° 3°
Bulle und Hanf fehlen
In plica rechts N. G
Ecke oben rechts ~~A~~
13. 7 hoch 2. 8 plica
24. 00 breit

4326 (recto)

Napoli Curia Eccles. Vol. 3°
P. 23576 1291 Februarii 20
Nicolaus IIII . . magro et fribus
domus Hospitalis Sancte Ma-
rie Theotonicorum Jeros.
Reducentes ad sedule
Apud Vrbemveterem X kl. Mar-
tii a° 3°
Bulle und Seide ausgeschnitten
Sub plica links V
Cosmas
Rand oben Mitte ~~Bm~~
Ecke oben rechts Rx
A tergo oben Mitte zierlich

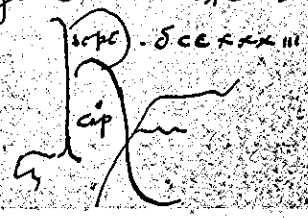

4326 (recto)

Rand oben Mitte ~~bof~~
" " links dom. l.
J. fieri

4327

Marseille Archives Départem.
H. O. M. 23
P. 23576 1291 Februarii 20
Nicolaus IIII . . magro et fribus
Hospitalis Sancti Johannis Jeros.
Reducentes ad sedule
Apud Vrbem veterem X kl.
Martii a° 3°.
Bulle an Seide
In plica rechts Ro . . .
Sub plica links - - - - und
~~Rx Sy T fran.~~
Ecke oben links ~~S~~ J

4328

Toulouse, Archives Départem.
H. 30

P. – 1291 Martii 15

Nicolaus IIII . . magro et fratribus Hospitalis sancti Johannis Jerosolim.
Pridem ad nostram
apud Urbemveterem ix. Martii a° 4°
Bulle fehlt, Hanf erhalten
In plica rechts
pro Jac. de Aragonia
J. P.
Sub pl. links ⁻ ⁻ ×

4329

Public Record Office London
Papal Bulls bundle 31 n. 21
P. 23 604 1291 Martii 16
Nicolaus IIII - E. regi Anglie illustri
Post tractatus varios
Apud Urbemveterem XVII kl
Aprilis a° 4°
Bulle an Seide
In plica rechts Ro par
Sub plica links ×
Ecke oben rechts Rx
a tergo Mitte oben ohne alle Schrift

Public Record Office London
Papal Bulls bundle 30 n. 13: 1291 Martii 18
vide:
pag. 566 n. 4368

4330

Public Record Office London
Papal Bulls bundle 31 n. 4
P. 23 610 1291 Martii 18
Nicolaus IIII . E. regi Anglie illustri
Inter cetera de
Apud Urbemveterem XV kl Apr. a° 4°
Bulle fehlt, Hanf erhalten
In plica rechts B. F.
Sub plica links ≡
In plica Mitte f.
Ecke oben rechts Rx
A tergo Mitte oben ohne alle Schrift schlank

4331

Public Record Office London
Papal Bulls bundle 31 n. 6
P. 23 607 1291 Martii 18
Nicolaus IIII . E. regi Anglie ill.
Et si iuxta
apud Urbemveterem XV kl Aprilis a° 4°
Bulle und Seide fehlen
In plica rechts N. G.
Sub plica links ≡
Rx Jo. Pan
f. Ang
Ecke oben links ∂ f.
Duplicat

4332

Public Record Office London
Papal Bulls bundle 31 n. 7
P 23 606 1291 Martii 18
Nicolaus IIII . E. regi Anglie illustri
Confidentie necnon et
Apud Urbemveterem XV kl. Aprilis a° 4°
Bulle und Seide fehlen
In plica rechts . U. G.
Sub plica links V/X darunter
R/ Ambr. f. Arm
Rand oben links
D. f.
Duplicat

4333

Public Record Office London
Papal Bulls bundle 31 n. 8
P. 23 613 1291 Martii 18
Nicolaus IIII .. Carleolen. et .. Ca-
thanen. epis
Non absque letitie
apud Urbemveterem XV kl. Aprilis a° 4°
Bulle fehlt, Hanf erhalten
In plica rechts G. de Setia
sub plica links X/X
Ecke oben rechts R/
a tergo oben Mitte nbr nhvn ohne
alle Schrift

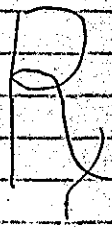

4334

Public Record Office London
Papal Bulls bundle 31 n. 11
P. 23 611 1291 Martii 18
Nicolaus IIII magistris Willelmo de
Monteforti Capellano nostro decano
et Radulfo de Baudok archidiacono
Middelsexie in ecclesia S. Pauli Londonien.
ac Gaufrido de Vesano camere nostre
clerico canonico Cameracen.
Inter cetera que
Apud Urbemveterem XV kl. Aprilis a° 4°
Bulle fehlt, Hanf erhalten
In plica rechts . B. f.
Sub plica links ≡/V
Ecke oben rechts R/
a tergo oben Mitte
ohne alle Schrift



4335

Public Record Office London
Papal Bulls bundle 31 n. 13
P 23 610 1291 Martii 18
Nicolaus IIII . E. regi Anglie ill.
Inter cetera de
Apud Urbemveterem XV kl Apr. a° 4°
Bulle fehlt, Hanf erhalten
In plica rechts . U. G.
Sub plica links ≡/V
darunter R/ B. Fumon-
f. Arm
Ecke oben links D. f.
Duplicat

4336

Public Record Office London
Papal Bulls bundle 30 n. 14
P. 23 606 1291 Martii 18
Nicolaus IIII - E - regi Anglie illustri
confidentie necnon et
Apud Urbemveterem XV kl. Aprilis a° 4°
Bulle an Seide
In plica rechts b med
Sub plica links V/X
Ecke oben rechts Rx
a tergo oben Mitte ohne alle Schrift

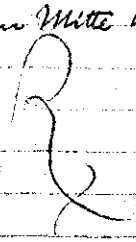

4337

Public Record Office London
Papal Bulls bundle 31 n. 18
P. 23 608 1291 Martii 18
Nicolaus IIII universis episcopis per
regnum Scotie constitutis
Terre Sancte miserabilem
Apud Urbemveterem XV kl. Aprilis a° 4°
Bulle an Hanf
In plica rechts A de Guarcia
Sub plica links unten
Rx Neput III. f. Ann.
Ecke oben rechts Rx
a tergo oben Mitte ohne alle Schrift

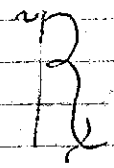

4338

Public Record Office London
Papal Bulls bundle 31 n. 20
P. 23 607 1291 Martii 18
Nicolaus IIII · E · regi Anglie illustri
Et si iusta
Apud Urbemveterem XV kl. Apr. a° 4°
Bulle an Seide
In plica rechts Jo Pon
Sub plica rechts ≡/V
Ecke oben rechts Rx
a tergo oben Mitte ohne alle Schrift
schlank, zierlich

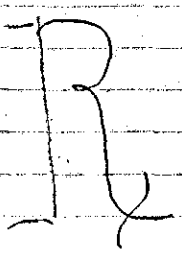

4339

Public Record Office London
Papal Bulls bundle 31 n. 15
P. 23 631 1291 Martii 29
Nicolaus IIII - E · regi Anglie ill.
Inter cetera de
Apud Urbemveterem IIII kl. Aprilis a° 4°
Bulle und Seide fehlen
In plica rechts · U · G
Sub plica links ≡/V
Cosmas ?
Darunter Rx B. Fumon
f. Ann
Ecke oben links S. f.
rechts Rx
a tergo oben ohne alle Schrift

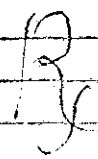

4340

Staatsarchiv Wien Chronol.
P. — 1291 Aprilis 9
Nicolaus Chonrado archi
epo Salzeburgen. ~~[illegible]~~
Quia presentis vite
Apud Urbemveterem V id.
Apr. a° 4°
Bulle und Hanf fehlen
In plica rechts P. Reat.
Cor
Sub plica links ...
Rand oben ~~[illegible]~~
Ecke rechts [illegible]
A tergo mittelgross
schlank versiert [illegible] .CXLIII

4341 (recto)

Bayer. Haupt. Staatsarchiv
Hochstift Augsburg fasc. 10
P. 23649 1291 Aprilis 17
Nicolaus III (versierte romm. Mai
e. s. s. Dei Dil. filijs ... Priori Hospi
talis sci Spiritus in Dylingen eius
que fratribus tam pres. quam fut. regul.
nitam professis IN ~~PPM~~
Religiosam vitam eligentibus
pacis inveniant AMEN A— AMEN
R. Ego Nicolaus cath. ecclie eps SS M
3 presb. 2 epi 3 diaconi
Dat. apud Urbemveterem per manum
Magri Johannis decani Baiocen. sce
Roman. ecclie Vicecancellarij XV kl.
Maij. Ind. quarta Inc. dominice Anno
M° CC° LXXXXI pontif. vero domni
NICOLAS pp IIII Anno Quarto
Bulle an Seide
In plica links: O. Land.
Ecke oben rechts: C
a
Paul
Rand oben Mitte: ~~[illegible]~~
Sehr regelmässige schlanke schöne Gt
Urschrift mit hohen Oberlängen ohne

4341 (verso)

aufgesetzte Schnörkel. Unterlängen
nur angedeutet.
Schöne grosse feste Schrift

4342

Public Record Office London
Papal Bulls bundle 30 n. 15
P. 23664 1291 Maii 10
Nicolaus IV. E. regi Anglie ill.
Sit regalis providentie
Apud Urbemveterem VI id. Maii a° 4°
Bulle an Hanf
In plica rechts B. [illegible]
de curia
Sub plica links [illegible]
Ecke oben links [illegible] rechts R
A tergo ohne alle Schrift, sehr zierlich
[illegible]

4343

Bayer. Haupt-Staatsarchiv Bamberg Fasc. 199

P. 23673* 1291 Maii 15

Nicolaus III (Gattenschiff) - - Abbati et Conventui Monasterij de Ebersaes Cisterc. ordinis Eistetten. dioc. Devotionis vestre precibus Apud Urbemveterem Id. Maij Anno Quinto

Bulle an feiner Seide
In plica rechts: pp
Sub plica links - -
Comma
Ecke oben rechts: J

A tergo Ecke oben links: n

Schräge, zusammenhängende Schrift [illegible] rechts geneigt. Schrifthöhe steht mit Ober- und Unterlängen in gutem Verhältnis. Allgemeiner Eindruck: unschön

4344

Montpellier Archives départem. H. Gigean

P. — 1291 Maii 15

Nicolaus III Guillelmus de Val. Canonico Lodoven. Sue religionis habitu Apud Urbemveterem Id Maii anno 4°
Bulle fehlt, Umschlag erhalten
In plica rechts Ro pse
Sub plica links S
E....
Ecke oben links E
Rand oben links In and
Ecke oben rechts pe

4345

Bayer. Haupt-Staatsarchiv Bamberg fasc. 284

P. 23690* 1291 Junii 4

Nicolaus III. . Abbati et Conventui Monasterij Maurimonasterij de Lucelnen Cisterc. ordinis Bambergen. dioc. Devocionis vestre precibus Apud Urbemveterem II Non. Junij Anno Quinto

Gute Bulle an Seide
In plica rechts: p. benetf
Sub plica links: - -
Comma

Sehr feste, dicke, mittelgroße Schrift etwas rund mit zusammenhängenden Breite Ränder

4346

Bayer. Haupt-Staatsarchiv Memmingen Hospital fasc. 1

P. recat 1291 Junii 9

Nicolaus III (magn. Mri.) - - Magro et fratribus Hospitalis S. Spiritus de Saxia de Urbe (nostri Ut eo liberius Apud Urbemveterem V. Id. Junij Anno Quinto

Bulle an schlechter Seide
In plica links: O. Lauden.
Sub plica links! . . . - und da neben: Bt O. Lauden T
Id. Bac.

Sehr kräftige große Übergangsschrift mit schönen Ober- und Unterlängen

Ungeheure Ränder und Reste plica

4347

Poitiers Archives Départem.
Evêché Poitiers
P. — 1291 Junii 20
Nicolaus IIII Galtero episco.
po Pictaven.
Meritis tue devotionis
Apud Urbemveterem XII kl.
Julii a° 4°
Bulle mit Seide herausgeschnitten.
In plica rechts p. 70
" " mitte b. dni ⁊
Sub plica links — — —
Cremas
9
und unten Rx Jo. Bon
M. Rocc
Ecke oben links d und x. p.
Rand oben mitte dans frater m man
davit.

4348

Instr. Misc. 1288-1295 cap. 40
P. 23720 1291 ~~Julii 11~~ Junii 27
Nic IIII mag. Raynerio de Pisis dun
catus Spoletan. rectori notario nro
Ad conservationem bonorum
Apud Urbemveterem V kal. Julii
a° 4°
In plica rechts: A Med
de Curia
Sub plica links 9
Ecke oben links: L.
A tergo: A. de Curia

4349

Arch. Arcis
Arm. C fasc. 35 cap. 1
P. ? 1291 Junii 30
Nic. IIII universis et singulis
Ecclesie Romane fidelibus
per Campaniam constitutis
Dat. apud Urbemveterem
II kl. Julii a° 4°
Bulle an Hanf.
Schöne Bulle
In pl. rechts: N. de Fractis
de man dni Guillelmi (?)

4350

Madrid Arch. Histór. Nacional
Orden de la Merced N. 11
P. 23738 1291 Julii 14
Nicolaus IIII .. magro et fribus
hospitalis S. Marie de Mer
cede Captivorum Barchinon
nen. OSAug.
Petitionibus vestris benignum
Ap. Urbemveterem II id. Julii
a° 4°
Bulle an Seide
In plica links O Land
Sub plica links M. Rocc
weiter unten: 9
Rx Jac vic
M. Rocc
Ecke oben links L rechts Rx
A tergo oben Rx M
mitte
scpc
cap
IIcccLIII

4351

Madrid Arch. Histor. Nacional
Catedral de Toledo h. 8
P. — 1291 Julii 18
Nicolaus IIII -- archiepo Toletan
Quia nimis et
Apud Urbemveterem XV Kl.
Sept. a° 4°
Bulle an Hanf
In plica rechts - Neput R.
Rand oben Mitte ben
supp in dat

4352

Bull. Gen. I ap. 24
P. — 1291 Julii 31
Nicolaus IIII nob viro Eduardo
Kl. fell cariss. in X fil. nri Edu-
ardi Anglie et etc. Blanche clare
memorie Philippi Francor. ~~regis~~
regum natis
Aplice sedis benignitas
Apud Urbemveterem II Kal.
Augusti a° 4°
Plica abgeschnitten
Bulle und Seide ausgerissen

4353 (recto)

Bayer. Haupt. Staatsarchiv
Regensburg Augustiner fasc. 9
P. 237 60/61 1291 Augusti 1
Nicolaus IIII. - Priori Generali fratrum
Heremitarum ordinis sancti Augus-
tini vel eius vicesgerenti
Terre sancte miserabilem
Apud Urbemveterem Kl. Augusti
anno Quarto
Bulle an Hanf
In plica rechts: N. G. (verte)
computetur inter
notas
Sub plica links: XX
P. Reat
Ecke oben rechts: P
a tergo oben Mitte
Rand oben links:
[illegible] fr. IIII Iterum IIII
In plica rechts:
Rx [illegible] vnam pro Ste Ri
Item vnam pro te
Rx Jac boel pro Rom vnam
Rx [illegible] vnam
M. Roc

4353 (verso)

Sub plica links:
Rx N. p pro Jac Jud
Rx [illegible] pro B. am
Rx H. Pad
Rx Sy. T. pro Jo. Camp
M. Roc
Sehr breite Ränder
Schöne kräftige enge Schrift

4354

Bayer. Haupt-Staatsarchiv
Regensburg Aug. Cr. fasc. 9
P. 28756 1291 Augusti 1
Nicolaus IIII (Roman. Mai.) Universis xpi fidelibus ad quos presentes littere pervenerint
Illuminet super nos
apud Vrbemveterem Pl. Aug.
anno Quarto
Bulle an Seide
In plica rechts: Jo pip. pro
Sub plica links x x x
Linie für die hohen Oberlängen
Je zwei Seitenlinien

4355

Archivio di Stato Milano
Bolle e Brevi
P. – 1291 Augusti 5
Nicolaus IIII univ. xpi fidelibus
presentes litteras inspecturis
Vite perennis gloria
apud Vrbemveterem Non. Aug.
a° 4°
Bulle an Seide
In plica rechts] Lauz
Sub plica links – – –
P. Reat
Ecke oben rechts) P x
A tergo oben mitte
leicht schlank klein



4356

Bayer. Haupt-Staatsarchiv
Tielenhofen F. 6
P. vacat 1291 Augusti 5
Nicolaus (Gitterschrift) IIII Abbatisse et Conventui Monasterij de Buluhouen Cisterciensis ordinis Ratisponen. dioc.
Devotionis vestre precibus
apud Vrbemveterem Non. Aug.
anno Quarto
Bulle und Seide fehlen
In plica rechts: P. Bonetz
Sub plica links P. Reatz
Ecke oben rechts: ⊥
A tergo Ecke oben links: F
Fette niedrige unschöne Schrift
Je zwei Seitenlinien
Duplicat

4357

Bayer. Haupt-Staatsarchiv
Tielenhofen
P. vacat 1291 Augusti 5
Nicolaus IIII Dil. in xpo filiabus
– – Abbatisse et Conventui
Monasterij de Buluhouen Cisterciensis ordinis Ratisponen. dioc.
Devotionis vestre precibus
apud Vrbemveterem Non. Aug.
anno Quarto
Bulle und Seide fehlen
In plica rechts: P. Bonetz
Sub plica links: P. Reatz
Je zwei schmale Seitenlinien
Duplicat

4358

Arch. Arcis
Arm XIII cap. 7 cap. 3
P. – 1291 Augusti 10
Nic. IIII magistro Raynerio de
Pisis ducatus Spoletan. rectori
notario nostro vel eius vicario
Dudum ad audientiam
Apud Urbemveterem IIII id. Aug.
a° 4°
Bulle an Hanfschnur
In pl. rechts: Jo de Bon
de Curia

4359

Paris Archives Nationales
J ~~341~~ 431 n. 40
Breite 49. Randlinks 4.9 rechts 5.1
Höhe 30. Randoben 8.9 plica 5.7
Beste Linie für Oberlängen / Je
eine Seitenlinie
P. vacat 1291 Augusti 18
Nicolaus IIII Carmo in xpo filio
– – Regi Francie Illustri
Dura nimis et
Dat apud Urbemveterem XV
Kl Septembr / a° 4°
Bulle an Hanf
In plica rechts P. Reat
Regelm. mittelgrosse Schrift

4360 (recto)

Firenze, Dono Rinuccini
P. 23795 1291 Augusti 23
Nicolaus III . . plebano ecclie
beate Marie in Pineta eius
que fribus etc. M PPM
Officii nostri nos
R. Ego Nicolaus catholice
ecclie eps SS M
4 presb. 3 epi 4 diac
Apud Urbemveterem p. m. ma-
gistri Johis decani Baiocen-
sis Roman. ecclie vicecancella-
rii X kl. Septembr ind. quarta
I. D. a° . M° . CC° . LXXXXI p. nō don-
ni NICOLAI pp IIII anno quarto
Bulle und Seide fehlen
In plica links O. Land.
verte

4360 (verso)

Am oberen Rande entlang:
p. ad instar. O. Land. 9
Rx ptti . . Rx Johes Sgar con-
servatores privilegiorum gene-
rant. v. – fuit rescriptum
quia primum fuit gratis paul
– appareat primum ut scia-
tur qui legit. dns J. leg.
– In and pt dat appon-
tam
Ecke oben rechts paul

4361

Firenze, R° Augusto Maristti
P.– 1291 Augusti 23
Nicolaus ... generali cete-
risque prioribus et fribus or-
dinis sancti Guillermi
Meditacio cordis nostri
Apud Vrbemveterem X kl.
Sept. a° 4°
Bulle und Seide fehlen
In plica rechts p. Beat
Sub plica links x/x

Prachtvolle, schwungvolle
wohl proportionierte, feste
runde Schrift

4362

Bull. Gen. I cap. 25
P.– 1291 Sept. 2
Nic. III „sancti Pauli de Urbe et
„S. Germani de Pratis Parisien.
monasteriorum abbatibus ac
„decano ecclesie Parisien.
Ex superna providentia
Apud Urbemveterem III non.
Sept. a° 4°
Hanf. Bulle fehlt.
In pl. rechts: Jo pip de man^to
dni B. Card.

4363

Bull. Gen. I cap. 26
P. 1291 Sept. 2
Nicolaus IIII Benedicto S. Ni-
gr. reichversiert | colaio in Carr. Tul.
diacono card.
Ex superna providentia
Apud Urbemveterem IIII non.
Sept. a° 4°
Bulle fehlt. Seidenfäden
In pl. rechts: Jo pip de man^to
dni B. Card
oben beschnitten

4364

Graz Landesarchiv n. 1408.
P.– 1291 Septembris 11
Nicolaus IIII Ortolfo presbitero
rectori hospitalis S. M. in Mon-
te Simernich Salzburgen.
diocesis
Exhibita nobis tua
Apud Vrbemveterem III id.
Sept. a° 4°
Bulle an Seide
In plica rechts p. C...
Sub plica links x/x
Ecke oben rechts
A tergo oben
Mitte zierlich
Mittelgross

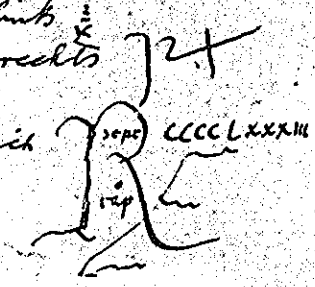

4365

Paris Arch. Nat.
J 449 cap. 119 1291 Dec. 13
Nic IIII Phylippo regi Francie ill.
Venerabilis frater noster
Rome apud S. M. maiorem
id. Dec. a° 4°
Bulle an Hanf
Prachtvolle geschrieben
In plica links P. de Caf
de camera
De sexenali decima

P. 23874

4366

Je camera

Paris Archives Nationales
J 449 n. 119
Erste Linie für Oberlängen/
Je zwei Seitenlinien
P. 23874 1291 Decembris 13
Nicolaus IIII Carmo in Xpo
filio Phylippo Regi Francie
Venerabilis frater nr
Dat Rome apud Scam Mariam
Maiorem Jd Decembr a° 4°
Bulle an Hanf
In plica links: P. de Caf
de Camera
Herrliche große fette Schrift
Sechsjähriger Zehnt für den
König

4367



P. – Paris Archiv. Nat.
J 700 cap. 87 1292 Januarii 13
Clausa
Breite Ränder
Die Schnitte treffen die Schrift nicht
Nicol IIII .. Parisien. et .. Aurelianen. epis
Nostis ut credimus
Rome apud SMMaiorem
id Jan. a° 4°

4368 (recto)

Public Record Office London
Papal Bulls bundle 30 n. 13
P. 23612 1291 Martii 18
Nicolaus IV universis episcopis et electis
abbatibus, prioribus, decanis, archidiaconis
etc per regnum Scotie constitutis
Propter miseriam Terre
Apud Urbemveterem XV kl apr. a° 4°
In plica rechts: h. g.
Sub plica links V
Cosmes, darunter durchstrichen
Rx N. G II
f am
Ecke oben links fi II
" " rechts Rx
a tergo Mitte oben

4368 (verso)

schlaunk und fein, ohne je de Schrift

A tergo Ecke oben rechts Rf n. g. II et I alia consim. II, de quibus IIII III sunt computate

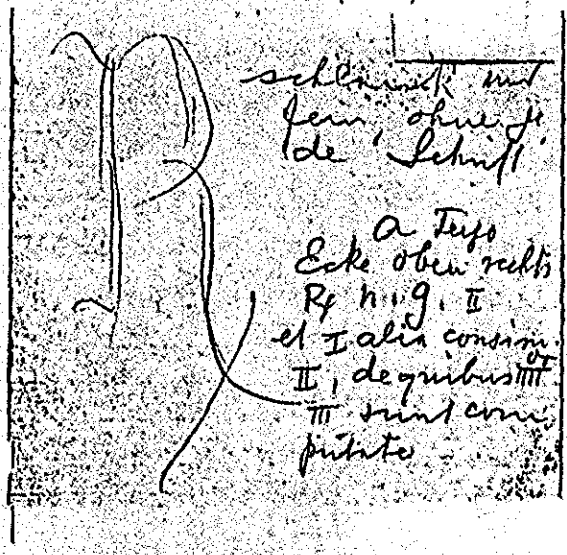

4369

Arch. Arcis
Arm. C fasc. 12 cap. 6
P. 23951 1294 Augusti 30
Celestinus V .. abbati et conven-
reich versiert tui monasterii
Sancti Spiritus de Murrone OSB
Valven. dioc.
Dilectus filius Hornfrius
Aquile III Kl. Septembris a° 1°
Bulle an feinen Seidenfäden
In pl. links P de Caff
G pro dno pp

4370

Arch. Arcis
Arm. C fasc. 12 cap. 5
P. – 1294 ~~Octob~~ Aug. 31
Celestinus V .. abbati et conven-
reich versiert tui monasterii
Sancti Spiritus de Murrone OSB
Valven. dioc.
Dilectus filius Hornfrius
Aquile III Kl. Sept. a° 1°
Bulle an dünnen hellen S. fäden
In pl. links: P. de Caf.
de Cur

4371

Arch. Arcis
Arm. C fasc. 12 cap. 9
P. * 23956 1294 Septembris 2
Celestinus V universis xpi fide-
libus presentes litteras inspectu-
ris.
Licet sanctorum cunctorum
Aquile IIII non. Sept. a° 1°
Bulle an feinen Seidenfäden
In pl. rechts: A. Med
pro recompens
Sub pl. links: D
A tergo oben mitte
de Tervento – daneben von anderen
Hand: pro ordine

4372

Public Record Office London
Papal Bulls bundle 9 n. 6
P. 23 957 1294 Septembris 3
Celestinus V E. regi Anglie illustri
Mirabilia Dei iudicia
Aquile III non. Sept. a° 10°
Alles nachgetragen
Bulle an Hanf
In plica rechts P. Reat

4373 (recto)

Rx

Paris Archives Nationales
J 686 n. 79 E
Breite 62.6 Rand links 7.1 rechts 6.6
Höhe 37.9 Rand oben 9.4 plica 8.1
Erste Linie für Gitterschr und Oberlängen / Je zwei Seitenlinien
P. vacat 1294 Septembris 5
Celestinus V (Gitterschr) Carmo in xpo filio Phylippo Regi Francorum Illustri
Serenitatis Regie nota
Dat Aquile non Septembris 1 a° 10
Bulle an Seide
In plica rechts:
N. de Limoss
verte

4373 (verso)

Sub plica links: ⁞ V 9
Ecke oben links: ·l/rechts: Rx
A tergo oben Mitte:
Francisco de Casalaseto
Darunter zierlich mit Schnörkeln:
[illegible] lxxxii
[illegible]
Fette breite große Schrift

4374 (recto)

Paris Archives Nationales Rx
J 683 n. 7
~~Erste~~ Breite 42.4 Rand links 3.9 rechts 4.3
Höhe 25.9 Rand oben 6. plica 5.5
Erste Linie für Gitterschr und kleinere Oberlängen / Je 1 Seitenlinie
P. vacat 1294 Septembris 7
Celestinus V (Gitterschr) Carmo in xpo filio Phy Regi Francie Illustri
Ob tuorum excellentiam
Dat Aquile VII Id Septembris a° 10
verte
Bulle an Seide
In plica rechts: M. de Adr
Sub plica links: ---- J. laur

4374 (verso)

Ecke oben rechts : R
A tergo Ecke oben links : B
Mitte oben :
Franciscus de Casalareta
Zierlich dünn
Sept. l XXXII
cap. II
Jette stumpfe unschöne Schr.



4375 (recto)

Paris Archives Nationales
J 683 n. 7 bis
Breite 47.9 Rand links 7.1 rechts 6.3
Höhe 33.4 Rand oben 7.4 plica 9.1
Erste Linie für Oberlängen /
Links vier, rechts zwei Seitenlinien
P. vacat 1294 Septembris 7
Celestinus V .. Abbati monasterij
Sancti Dionisij in Francia Parisien
~~dioc~~ dioc
ob excellentiam meritorum
bat. Aquile VII Id. Septembris /
a° 1°
Bulle an Hanf
In plica rechts : N. de Limoss
Sub plica links : - - - -
P. Reat

4375 (verso)

Ecke oben links : L
A tergo Ecke oben links : B
oben Mitte : Francisc. de Casalareto
Jette weite Schrift

4376

P. — Paris Arch. Nat.
J 683 cap. 19 1294 Sept. 7
Celestinus V .. abbati monasterii S. Dionisii in Francia
Parisien. dioc.
Quanto carissimus in
Aquile VII id. Sept. a° 1°
Bulle an Hanf
In plica rechts N de Limoss
Sub plica links - - - -
P. Reat
Ecke oben links L

4377

P. — Paris Arch. Nat.
J 683 cap. 22 1294 Sept. 7
Celestinus V Philippo regi Francie illustri
Quanto maioris devotionis
Aquile VII id. Sept. a° 10
Bulle an Seide
In plica rechts M. de Adr.
Sub plica links ....
J. Laur
Ecke oben rechts Rx
A tergo Franciscus de Casalareto
Scpc LXXXI
cap

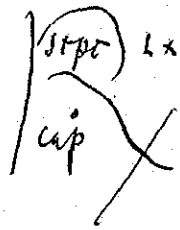

4378 (recto)

Rx
Paris Archives Nationales
J 684 n. 22
Breite 49. Rand links 5. rechts 4.8
Höhe 28.1 Rand oben 7.5 plica 7.2
Erste Linie für Gitterschr. und Oberlängen / Je eine Seitenlinie
P. vacat 1294 Septembris 7
Celestinus V (Gitterschr.) Carmo in xpo filio Philippo Regi Francie Illustri
Quanto maioris devotionis
Dat. Aquile / VII id. Septembris a° 10
Bulle an Seide
In plica rechts: M. de Adr.
Sub plica links: J. Laur
verte

4378 (verso)

Ecke oben rechts: Rx
A tergo oben Ecke links: B.
Mitte mit dünnem Strich schön gezeichnet:
Scpc o cap LXXXI
Darüber:
Franciscus de Casalareto
Sehr fette strumpfe hässliche Schrift

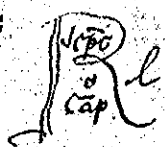

4379 (recto)

Rx
Paris Archives Nationales
J 685 n. 46
Breite 44.2 Rand links 4.1 rechts 4.1
Höhe 27.7 Rand oben 7.1 plica 5.6
Erste Linie für Gitterschr. und einige Oberlängen / Je eine Seitenlinie
P. vacat 1294 Septembris 7
Celestinus V (Gitterschr.) Carmo in xpo filio Pho. Regi Francorum Illustri
Te in virtutum
Dat. Aquile VII id. Septembris / a° 10
Bulle an Seide
In plica rechts: M. de Adr.
Sub plica links: J. Laur
Ecke oben rechts: Rx
verte

4379 (verso)

A tergo oben Mitte:
Franciscus de Casalareto
Darunter sehr zierlich mit
schwunghaften kleinen Schnör-
keln
Sopt lxxxi
cap

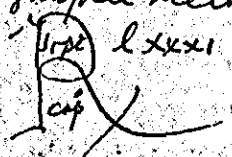

A tergo Ecke oben links: B.
Sehr nachlässige fette stumpfe
Schrift

4380

P. – Paris Arch. nat.
J 690 cap. 132 1294 Sept. 7
Celestinus V.. abbati monas-
terii S. Dionisii in Francia
Parisien. diocesis
Puritas devotionis et
Aquile VII id. Sept. a° 1°
Bulle an Hanf
In plica rechts N de Limosq
Sub plica links X
In plica halbrechts
ascultq et gp per M de Adr

4381 (recto)

R

Paris Archives Nationales
J 690 n. 132 26
Breite 61.8 Rand links 4.9 rechts 4.4
Höhe 40.4 Rand oben 9.3 plica 7.7
Erste Linie für Gitterschr und
Oberlängen / Je eine Seitenlinie
P. vacat 1294 Septembris 7
Celestinus V (Gitterschr) Carmo
in Xpo filio Phy Regi Francie Il-
lustri
Puritas ~~et~~ devotionis et
Dat Aquile / VII Id Septembr
a° 1°
Bulle an feiner Seide
Sub plica links: ≡
J. Lauer – verte

4381 (verso)

In plica Mitte: VI tur. but
Ecke oben rechts: R
A tergo oben Mitte sehr zierlich
mit kleinen Schnörkeln
Sopt lxxx
cap

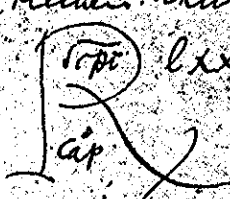

Darüber:
Franciscus de Casalareto
Fette mittelgrosse stumpfe Schrift

4382 (recto)

ascultata

Paris Archives nationales
J 690 n. 132 (27)
Breite 64, Rand links 7.4 rechts 7.3
Höhe 39.3 Rand oben 7.8 plica 8.1
Erste Linie für Oberlängen!
Je zwei Seitenlinien
P. vacat 1294 Septembris 7
Celestinus V . . Abbati Monasterij sancti Dionysij in Francia
Parisien dioc
Puritas devotionis et
Dat Aquile VII Id Septembris a° 10
Bulle an Hanf
In plica rechts: N. de Limosy
Sub plica links: X
In plica halbrechts: ascultg et . .
per N. de Adria verte

4382 (verso)

A tergo oben links:
Franciscus de Casalaveto
Tette Klare mittelgrosse Schrift

4383

P. – Paris Arch. Nat.
J 692 cap. 142² 1294 Sept. 7
Celestinus V ~~Philo~~ Phylippo
regi francorum illustri
Eximie tue devotionis
Aquile VII id. Sept. a° 10
Bulle an Seide
In plica rechts N de limosy
Sub plica links 9
In plica halbrechts
ascultg et gp p M de Adr
Ecke oben links .L.

4384

P. – Paris Arch. Nat.
J 700 cap. 92 1294 Sept. 12
Celestinus V Philippo regi
Francorum illustri
Evidentia docet operis
Aquile II id Sept. a° 10
Bulle an Hanf
In plica rechts: Ero ?

4385

Napoli Curia Eccles. Vol. 3°
P. — 1294 Septembris 13
Celestinus V Panerino abbi
et conventui mon. Sancte Ma-
rie de Gualdo ad Roman.
Ecclesiam nullo medio perti-
nentis OSB. Beneventan.
dioc.
Ecclesia Romana velud
Aquile id. Sept. a° 1°
Bulle und Seidefehlen
Plica abgeschnitten

4386

P. — Paris Arch. Nat.
J 700 cap. 93 1294 Sept. 13
Celestinus V Phy regi Fran-
corum illustri
Divina gracia maiestatis
Aquile id. Sept. a° 1°
Bulle an Hanf
In plica rechts N. de Tractis
Sub plica links V
J. Laur
Ecke oben links [⊕ J] rechts ℞
A tergo Sept XLVI
cap.

4387

Firenze, Badia Fiorentina
P. — 1294 Septembris 13
Celestinus V .. Sancti Appolinaris et
.. sancte Marie Maioris
prioribus et Rolando Gerardu-
tii canonico Sancti Stephani
Florentin. ecclesiarum
Constitutus in presentia
Aquile id. Sept. a° 1°
Bulle und Hanf fehlen
In plica rechts P
Sub plica links V
J. Laur
Randoben: — bū ß. bū ꝯꝯ
ꝯꝯ — bū loq̄ latinū ꝯ sau
bū ꝯ bū ß bū ꝯꝯ bū lo-
q̄ latinum bū ꝯa. Ꝛo.
(pauper clericus Bertinus de Campiano)

4388

Arch. Arcis
Arm. C fasc. 12 cap. 8
P. 23968? 1294 Septembris 20
Celestinus V universis xpi
fidelibus per tres civitates et dio-
ceses constitutis
Quoniam ut ait.
Aquile XII Kl. octobris a° 1°
Bulle an feinen Seidenfäden
In plica rechts: N. G.
Sub pl. links: ..
P. Reatp
A tergo Mitte oben: pro ordine

4389

Barcelona Corona de Aragón
Leg. 18° n. 1°
P. — 1294 Septembris 24
Celestinus V nobili viro Jacobo
filio quondam Petri olim Regis
Aragonum ecclesiasticam reve
rentiam et spiritum veritatis
Peccasti? non adicias
Aquile VIII Kl. Oct. a° 1°
Bulle und Hanf fehlen
Ohne alle Notizen

4390

Public Record Office London
Papal Bulls bundle 9 n. 7
P. 23 973 1294 Septembris 24
Celestinus V E. regi Anglie illustri
Ad fovendam in
Aquile VIII kl. Oct. a° 1°
Bulle an Hanf
In plica links G. Lanid
Sub plica links x
x
x

4391

P. 23976 Paris Arch. Nat.
L 278 cap. 1 1294 Sept. 27
Celestinus V Eunufrio patriab
bati monasterii S. Spiritus de Sul
mona Valven. dioc. eiusque co
abbatibus ac prioribus et prela
tis monasteriorum, prioratuum
ecclesiarum membrorum et loco
rum dicto monasterio S. Spiritus
subiectis eorumque etc.
Et si cunctos
Aquile V Kl. Octobris a° 1°
Bulle an Seide
In plica links Jac Berl

4392

Arch. arcis
Arm. C fasc. 12 cap. 2 Septembris 27
P. — 1294 ~~Octobris 28~~
Cel. V magistro Nicolao de Tre
bis notario nostro primicerio
Meten.
Meditacio cordis nostri
Aquile V kl. Octobris a° 1°
Bulle an Hanfschnur
Rand oben mitte: off
viele Rasuren

4393

Arch. Arcis
Arm. C fasc. 12 cap. 3
P. + 23978 1294 Septembris 27
Celestinus V .. abbati et conventui monasterii Sancti Spiritus prope Sulmon OSB Valvendiöc.
Meditatio cordis nostri
Aquile V Kl. Octobris a°. 1°
Bulle an feinen Seidenfäden
In pl. rechts: N. p
de Cur
Rand oben Mitte:
cfr et supt Dfk

4394

Staatsarchiv Wien Chronol.
P. – 1294 Septembris 30
Celestinus V .. Augusten. et Frisingen. epis ac .. abbati monasterii Wiltinen. Brixinen. diocesis
Sua nobis nobilis
Aquile II Kl. oct. a° 1°
Bulle an Hanf
Ohne jegliche Kanzleinotiz

4395

Staatsarchiv Wien Chronol.
P. – 1294 Septembris 30
Celestinus V .. Augusten. et .. Frisingen. epis ac .. abbati monasterii Wiltinen. Brixinen. diocesis
Sua nobis nobilis
Aquile II Kl. oct. a° 1°
Bulle an Hanf
Ausgezeichnet erhalten
In plica rechts lange Bemerkung auf den Inhalt bezüglich
Jahrige ungeübte, schlechte Schrift

4396

Staatsarchiv Wien Chronol.
P. – 1294 Septembris 30
Celestinus V .. Augusten. et Frisingen. epis ac .. abbati monasterii Wiltinen. Brixinen. diocesis
Aquile II Kl. octobris a° 1°
Prachtvolle Bulle an Hanf
In plica rechts ein langes:
volumus autem
Sonst keinerlei Notizen

4397

P.— Paris Arch. Nat.
J 700 cap. 9 1294 Oct. 2
Celestinus V Phy regi Fran.
comm illustri
Scimus et facti
Aquile VI non. Oct. a° 1°
Bulle an Hanf

4398

Public Record Office London
Papal Bulls bundle 9 n. 8
P. 23 986 1294 Octobris 2
Celestinus E. regi Anglie illustri
Fingentur pie patris
Aquile VI non. Oct. a° 1°
Bulle an Hanf
Im plica rechts A Vitet
de Cur.

4399

Paris Arch. Nat.
J 715 cap. 30 5[21] 1294 Oct. 5
Celestinus V Phylippo regi
Francorum illustri
Habet curissimi in
Aquile VI non Oct. a° 1°
Bulle an Hanf
Im plica rechts Vt N de Limoy
de Curia

P. 23989

4400

Barcelona Corona de Aragón
Leg. 18° n. 2°
adhuc 1294 octobris 8
Celestinus V Jacobo nato
quondam (nob. viro) Petri olim
Regis Aragonum spiritum
consilii sanioris
Insinuavit nobis vester
Fulmone VIII id. oct. a° 1°
Bulle an Hanf

P. 23992

4401

P. –
Baselona Corona de Aragón
Adressl Leg. 18° n. 3°
1294 Octobris 8
Celestinus V nob. mulieri
Constantie Relicte quondam
Petri olim Regis Aragonum
ecclesiasticam reverentiam et
spiritum veritatis [fehlt cõne
in xpo filie]
Benigni patris eterni
Sulmone VIII id. Octobr. a° 1°
Bulle und Seide fehlen
Ohne alle notizen

4402

P. – Paris Arch. Nat.
L 278 cap. 2 1294 Oct. 8
Celestinus V Phy Regi Francie
illustri
Excitat mentem nostram
Sulmon. VIII id. Octobris a° 1°
Bulle und Hanf fehlen
Sub plica links / XVI

4403

Arch. Arcis
Arm. C fasc. 12 cap. 11
P. – 1294 ~~Septembris~~ Octobris 14 30
Celestinus V .. priori et conventui
monasterii Sancti Petri prope Be-
neventum monasterio Sancti
Spiritus iuxta Sulmon. pleno
iure subiecti OSB Valven.
dioc.
Exultat mater ecclesia
Dat. Sulmon. II id. Oct. a° 1°
nachgetragen
Bulle ausgerissen, aber mit der
Seide noch vorhanden
In pl. rechts: N. Luce
de Cur

4404

Arch. Arcis
Arm. C fasc. 12 cap. 1
P. – 1294 Octobris 28
Celestinus V .. abbati et con-
ventui monasterii Sancti Spi-
ritus de Maiella OSB Theatin.
dioc.
Gloria multa perfundimur
Thean. V Kl. Novembris a° 1°
Bulle an feinen Seidenschnüren
In pl. rechts Sy. Aretin.

4405

Barcelona Corona de Aragón
Leg. 18° n. 4°
P. – 1294 Novembr. 9
Celestinus V Constantie quondam Regine Aragonum
Preces illas tibi
Neapoli V id. nov. a° 1°
Bulle fehlt. Hanf erhalten
In plica rechts B. de Sugio
Sub plica links – – –
P. Reat.
Ecke oben rechts
Barth

4406

Paris Archives Nationales
J 435 n. 8
Breite 61. Rand links 5.8 rechts 6.
Höhe 47.2 Rand oben 9.8 plica 6.3
Erste Linie für Oberlängen / Je eine Seitenlinie
P. vacat 1294 Novembris 12
Celestinus V Carmo in xpo filio Philippo Regi Francorum Illustri
Dum inestimabilis muneris
Dat Neapoli II Id Novemb a° 1°
Bulle an feiner Seide
Ohne jede Kanzleinotiz
Kleine fette unruhige Schrift

4407

P. – Paris Arch. Nat.
J 435 ap. 8 1294 Nov. 12
Celestinus V Phylippo regi Francorum illustri
Dum inestimabilis muneris
Neapoli II id Nov. a° 1°
Bulle an Seide

4408

Paris Archives Nationales
J 435 n. 8 bis
Breite 42.1 Rand links 4.4 rechts 4.4
Höhe 23.3 Rand oben 7.5 plica 4.2
Erste Linie für Oberlängen / Je zwei Seitenlinien
P. vacat 1294 Novembris 12
Celestinus V Carmo in xpo filio Philippo Regi Francorum Illustri
Quanquam per alias
Dat Neapoli II Id Novemb a° 1°
Bulle an Hanf
Ohne alle Kanzleinotizen.
Fette regelm. Schrift

4409

Instr. misc. 1288 - 1295 cap. 57
P. 24002 1294 Novembris 13
Celest. V .. abbati et conventui monasterii S. Spiritus de Sulmon. OSB Valven. dioc.
Dum infra mentis
Neapoli id Novembris a° 1°
Bulle und Seide ausgerissen
In plica rechts: Sy G
de Curia

4410

Arch. Arcis
Arm. C fasc. 12 cap. 4
P. – 1294 Novembris 16
Celestinus V universis xpifidelibus presentes litteras inspecturis.
Quoniam ut ait
Neapoli XVI kl. Dec. a° 1°
Bulle an dünnen hellen fäden
In pl. rechts:
h. de Fractis G^u pro mon. 1
dni pp de man^to Magri B. de 1
Bucclanis

4411

Arch. Arcis
Arm. C fasc. 12 cap. 12
P. – 1294 Novembris 17
Celestinus V .. abbati et conventui monasterii Sancti Petri de foris portam Beneventan. OSB
Dum virtutum studia
Neapoli XV kl. Decembris a° 1°
Bulle an feinen Seidenfäden
In pl. rechts:
I Comm^ri (Ostin?) G^u de man^to
fr^is Placidi

4412

Instr. misc. 1276 1286 cap. 52
P. 24008* 1294 Novembris 22
Celest. V .. preceptori et fratribus hospitalis Sancti Nicolai de Ferrato OSB Musican. dioc.
Inter ecclesiastica loca
Neapoli X kal. Decembris a° 1°
Bulle und Seide ausgerissen
In plica rechts: h. de Fractis G^u
ex parte fratris Placidi
Ecke oben rechts Rx
A tergo: [illegible] CVS
[illegible]
Photo

4413

P. – Paris Arch. Nat.
L 278 cap. 3 1294 Nov. 22
Celestinus V magistris Eunrardo de Noyentello et Gerardo de Sancto Iusto canonicis Belvacen. bone memorie Iohannis tit. Sancte Cecilie presb. cardinalis in certis bonis executoribus
Vobis tenore presentium
Neapoli x̄ Kl. Dec. a° 1°.
Bulle und Hanf ausgerissen
In plica rechts G̃ C de Setia

4414

Firenze, Bonifazio
P. – 1294 Novembris 26
Celestinus V .. priori et conventui mon. Sancti Iacobi de Podio OSB Pisan. dioc.
Licet is de
Neapoli VI Kl. Dec. a° 1°
Bulle fehlt, Seide erhalten
In plica rechts H̃. pd
Sub plica links – – –
f. am

4415

Firenze, Bonifazio
P. – 1294 Novembris 27
Celestinus V .. abbi et conv. mon. Sancti Michaelis de Dischalsis OSB Pisan. dioc.
Devotionis vestre precibus
Neapoli V Kl. Dec. a° 1°
Bulle fehlt, Seide erhalten
In plica rechts H̃ pd
Sub plica links – – –
f. am

4416

P. 2406 Paris Arch. Nat.
L 278 cap. 4 1294 Nov. 27
Celestinus V .. generali et prioribus provincialibus ordinis fratrum Heremitarum Sancti Augustini
Ad fructus uberes
Neapoli V Kl. ~~Sept.~~ Dec. a° 1°
Bulle an Seide.
In plica rechts: p. vc (bo)

4417

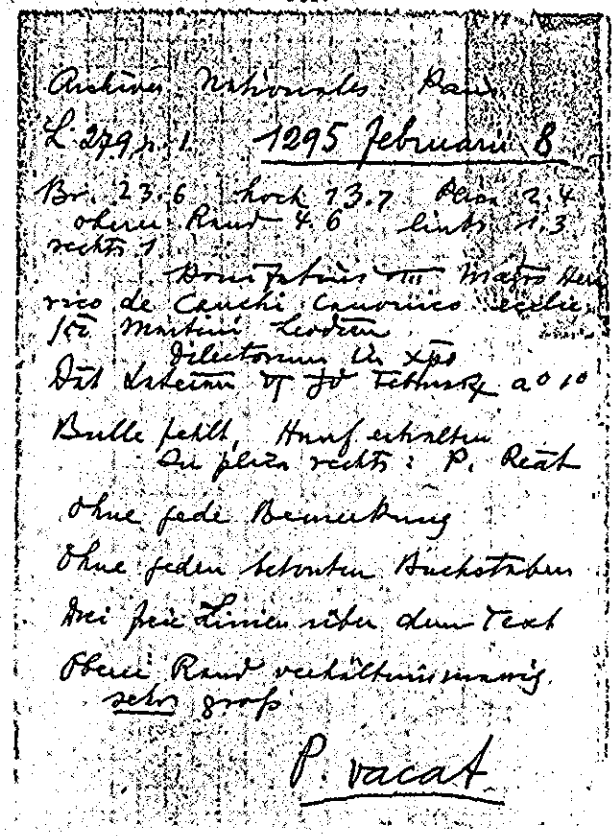

Archives Nationales Paris
L 279 n. 1 1295 Februarii 8
Br. 23.6 hoch 13.7 plica 3.4
oberen Rand 4.6 links 1.3
rechts 1
Bonifatius VIII Magro Ber
rico de Cenchi canonico eccle
sie Martini Leodien
Dilectorum dni xpi
Dat Laterani VI Id Februarii a 0 10
Bulle fehlt, Hanf erhalten
Da plica rechts: P. Read
ohne jede Bemerkung
ohne jeden sichtbaren Buchstaben
drei feine Linien über dem Text
Oberer Rand verhältnismäßig
sehr schmal
P. vacat

4418 (recto)

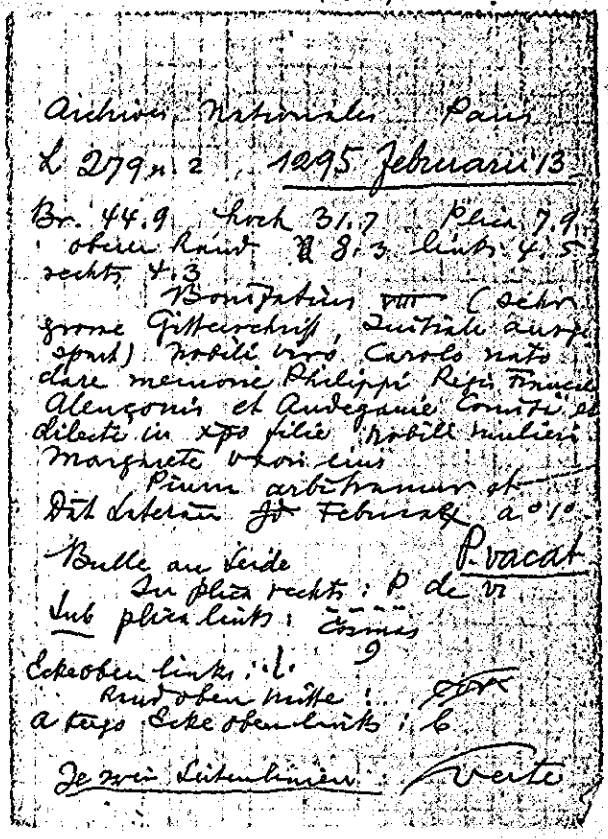

Archives Nationales Paris
L 279 n. 2 1295 Februarii 13
Br. 44.9 hoch 31.7 plica 7.9
oberen Rand 8.3 links 4.5
rechts 4.3
Bonifatius VIII (sehr
grosse Gitterschrift, Initiale darge
stellt) Nobili viro Carolo nato
clare memorie Philippi Regis Francie
Alenzonis et Andegavie Comiti de
dilecto in xpo filio Nobili mulieri
Margarete uxori eius
Pium arbitramur et
Dat Laterani Id Februarii a 0 10
Bulle an Seide P. vacat
Da plica rechts: P de VI
Sub plica links: Cosmas
9
Ecke oben links: l.
Rand oben mitte: [illegible]
a tergo Ecke oben links: b
Je zwei Liniensiegel: Verte

4418 (verso)

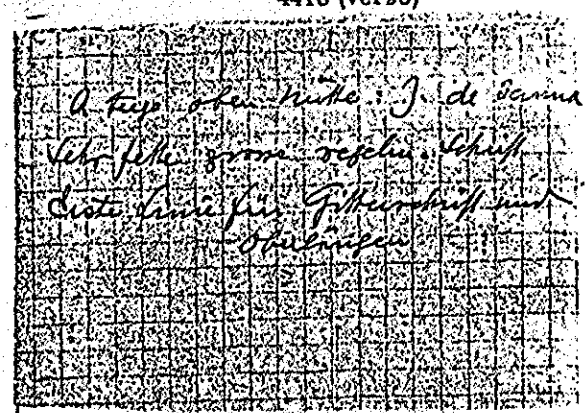

a tergo oben mitte: J. de Janua
Sehr feine grosse regelm. Schrift
Erste Linie für Gitterschrift zu
Oberlänge

4419

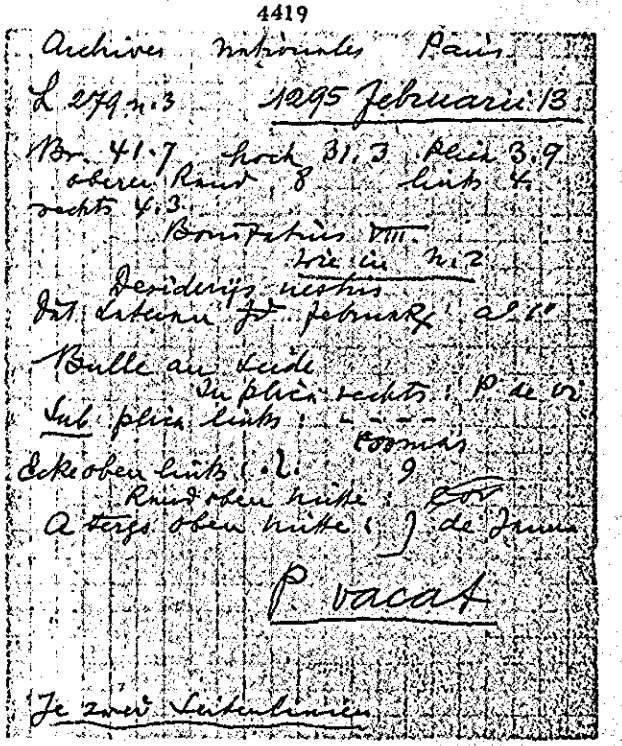

Archives Nationales Paris
L 279 n. 3 1295 Februarii 13
Br. 41.7 hoch 31.3 plica 3.9
oberen Rand 8 links 4.
rechts 4.3
Bonifatius VIII.
Dilecti nobilis viri n. 2
Heinrici nostris
Dat Laterani Id. februarii a 0 10
Bulle an Seide
Da plica rechts: P de 2
Sub plica links: Cosmas
9
Ecke oben links: l.
Rand oben mitte: [illegible]
a tergo oben mitte: J. de Janua
P. vacat
Je zwei Liniensiegel

4420

Archives Nationales Paris
L 279 n. 4 1295 februarii 13
Br. 37. hoch 31. Plica 4.3
oberer Rand 8.7 links 4.4
rechts 4
Bonifatius VIII
wie in n. 2
Personas generositatis titulo
Dat. Laterani Id. Februarii a° 10
Bulle fehlt, Seide erhalten
In plica rechts: P. de Vi
Alle andere wie in n. 3

P. vacat

4421

Archives Nationales Paris
L 279 n. 5 1295 februarii 13
Br. 44.5 hoch 32 Plica 5.4
oberer Rand 9.7 links 4.6
rechts 4.5
Bonifatius VIII
wie in n. 2
Primus arbitramur et
Bulle an Seide
Alles andere wie in n. 2

P. vacat

Je zwei Seitenlinien

4422

Archives Nationales Paris
L 279 n. 6 1295 februarii 13
Br. 64. hoch 59.6 Plica 8.3
oberer Rand 15.5 links 4.8
rechts 4.8
Bonifatius VIII
sancti Dyonisij in Francia et
sancti Germani de Pratis Parisien. dioc. Monasteriorum Abbatibus
Personas dilectifilij
Dat. Laterani Id. februarii a° 10
Bulle an Hanf
In plica rechts: M. de Rocca
Sub plica links: $\overline{\overline{x}}$
Cosmas P. vacat
A tergo oben mitte: J. de Janua
Sehr weite große Schrift. Mit einem betonten Buchstaben
Erste Linie für Oberlängen
Je zwei Seitenlinien

4423

Archives Nationales Paris
L 279 n. 7 1295 februarii 13
Br. 61. hoch 46.3 Plica 7.5
oberer Rand 15.7 links 4.8
rechts 4.9
Bonifatius VIII
wie in n. 2
Personas nostras benivolentia
Bulle an Seide
In plica rechts: M. de Rocca
Alles übrige wie in n. 2

P. vacat

Je zwei Seitenlinien

4424

Public Record Office London
Papal Bulls bundle 6 n. 18
P. 24-027 1295 Februarii 19
Bonifacio VIII Eduardo regi Anglie illustri
Movet animum mentemque
Lateran. XI kl. Martii a° 1°
Bulle an Hanf
In plica rechts M. de Adr. de Cur
Sub plica links J
" " Rand unten:
R. Ja Callirani
f. Am
Ecke oben links: [illegible]

4425

Archives Nationales Paris
L. 279 n. 8 1295 Februarii 27
Br. 20.1 hoch 14.1 Plica 2.7 oberer Rand 2.7 links 1.4 rechts 1.5
Bonifatius VIII Dilecto filio .. succentori ecclie sancti Juliani de ... Senonen dioc
Conquesti sunt nobis
Dat Lateran III Kl Martij a° 1°
Bulle an dickem Hanf
In plica rechts: C de ...
A tergo oben Mitte: Villaregia
Ganz kleine enge Schrift
Ohne jeden betonten Buchstaben
Erste Linie für Oberlängen
P. vacat

4426

Archives Nationales Paris
L 279 n. 9 1295 Martii 10
Br. 32.4 hoch 24.2 Plica 4.1 oberer Rand 7.4 links 3.6 rechts 3.4
Bonifatius VIII (Gitterschrift Initiale ausgespart) dilectis in Xpo filiabus .. Abbatisse et Conventui Monasterij beate Marie de Pentheomonte Cisterciensis ordinis Belnacen dioc
Cum a nobis
Dat Lateran VI Jd Martij a° 1°
Bulle an Seide
In plica rechts: Bonifatius
Sub plica links: --
Cosmas
Rand oben Mitte: Cpr
A tergo Ecke oben links: [illegible]
Unruhige mittelgrosse Schrift
Erste Linie für Gitterschrift und Oberlängen
P. vacat

4427

Archives Nationales Paris
L 279 n. 10 1295 Martii 13
Br. 32.8 hoch 22.4 Plica 4.6 oberer Rand 6.6 links 1.9 rechts 1.9
Bonifatius VIII (Gitterschrift Initiale ausgespart) .. Abbati et Conventui Monasterij de sancto Dionisio ad Romam ecclesiam nullo medio pertinentis ordinis sancti Benedicti Parisien dioc
Devotionis vestre precibus
Dat Lateran III Jd Martij a° 1°
Bulle an Seide
In plica rechts: Mauro
Sub plica links: --
Cosmas
A tergo oben Mitte: Villaregia
Fette regelmässige Schrift
P. 24042
Über dem Text zwei freie Linien.

4428

Barcelona Corona de Aragón
Adresse Leg. 19° n. 7°
P.– 1295 Martii 15
Bonifatius VIII nobili viro Jacobo
nato quondam Petri olim Regis
Aragonum spiritum consilii
senioris
Lieteras tuas missas
Lateran. id. Martii a° 1°
Bulle und Hanf fehlen
In plica rechts N. de Limos (Cur.) de
Ecke oben rechts R
A tergo oben Mitte klein
R Capitlo XXXVIII

4429

Firenze, Cestello
P.– 1295 Martii 15
Bonifatius VIII .. abbi et con-
ventui mon. Sci Salvatoris
de Septimo Cist. Florentin.
dioc.
Cum a nobis
Lateran. id. Martii a° 1°
Bulle fehlt, Seide erhalten
In plica rechts scriptor
Sub plica links – –
Ecke oben links . 829

4430

Marseille Archives Départem.
B 398
P.– 1295 Martii 15
Bonifatius VIII Guillermo titu-
li Sancti Clementis presbitero
cardinali
Pro parte carissimi
Lateran. id. Martii a° 10
Bulle an Hanf
Ohne Scriptoren notiz
Sub plica links 9
Ecke oben links . 1.
Ecke oben rechts 24
A tergo oben Mitte klein
R Caputo. CXV 2

4431

Staatsarchiv Wien Chronol.
P.– 1295 Martii 21
Bonifatius VIII – – preposito
ecclie Ottingen Salzeburgen.
diocesis
Conquesti sunt nobis
Lateran. XII Kl. Aprilis a° 10
Bulle an Hanf
In plica rechts . F. B.
Ecke oben rechts XI

4432

Paris Arch. hist.
J. 901 cap. 104 1295 Martii 28
Bon VIII Phy regi Francorum
illustri
Rationis oculis intuentes
Laterani V kl. Aprilis a° 1°
Bulle an Hanf
In plica rechts p Reat
Bruchen ascultp et cj pulp
M Sic (2)
Sub plica links F
Ecke oben rechts 22

A tergo [R] ohne Zahl
auch cap 107
109 und viell. an
cap. 103 ersetzen loco dese
asct et pf. h. Ver.

4433

Archives Nationales. Paris.
L 279 n. III 1295 Aprilis 9

Bor. 38.1 Hoch 26.4 Plica 7.2
oberer Rand 8.2 links 3.9
rechts 4.3
Bonifatius VIII (Gitterschiff
Iustitie auscultator) - - Abbati et
Conventui Monasterij sancti
Dyonisij in Francia ad Romanam
ecclesiam nullo medio pertinentis
ordinis sancti Benedicti Parisien. dioc.
Cum sicut ea
Dat Laterani V Jd. Aprilis a° 1°

Bulle an feiner Seide
An plica rechts: M. de Ad.
Sub plica links: - -
A tergo oben mittig: Villaregia et
de sco Victore
Feine kleine orientalische Schrift
Liste Linie für Gitterschiff

P. vacat

4434

Archives Nationales Paris
L 279 n. 12 1295 Aprilis 9.

Bor. 37.8 Hoch 26.6 Plica 5.8
oberer Rand 8.7 links 3.9
rechts 4.1
Bonifatius VIII (Gitterschiff
Iustitie auscultator) - - Abbati et Con-
ventui Monasterij sancti Dyonisij
in Francia ad Romanam ecclesiam nullo
medio pertinentis ordinis sancti Bene-
dicti Parisien. dioc.
Laudabilis vite precibus
Dat Laterani V Jd. Aprilis a° 1°
Bulle an Seide
An plica rechts: M. de. Ad.
Sub plica links: - -
A tergo oben mitte: Villaregia et de
sco Victore
Feine kleine orientalische Schrift
Liste Linie für Gitterschiff und
Oberlängen

P. 24066

4435

Archives Nationales Paris
L 279 n. 13 1295 Aprilis 9

Bor. 34.1 Hoch 22.6 Plica 3.7
oberer Rand 6. links 2.8
rechts 3.
Bonifatius VIII (Gitterschiff
Iustitie auscultator) - - Abbati et
Conventui Monasterij sancti Dio-
nisij in Francia ad Romanam eccle-
nullo medio pertinentis ordinis sancti
Benedicti Parisien. dioc.
Solet annuere sedes
Dat Laterani V Jd. Aprilis a° 1°

Bulle an Seide
An plica rechts: Jo. Gall
Sub plica links: -
Gamas?
A tergo oben mitte: Villaregia
et de sco Victore
Feine offene regelm. Schrift
Liste Linie für Gitterschiff und mittlere
Oberlängen

P. vacat

4436

Archives nationales Paris

L 279 n. 14 1295 Aprilis 12

Bor. 33.4 hoch 25.8 Plica 5.1
oberen Rand 8.3 links 3.
rechts 3.3

Bonifatius VIII (Gitterschrift
Initiale ausgesport): Abbati et
Conventui Monasterij sancti Dyo-
nisij in Francia ad Romanam ec-
clesiam nullo medio pertinentis
ordinis sancti Benedicti Parisien dioc
Cum a nobis
Dat Laterani 7 Id Aprilis a° 1°

Bulle an Seide
In plica rechts: M de Ad
Sub plica links: --
Cosmas?
A tergo oben mitte: Villaregia

Feste kleine eilige Schrift
Erste Linie für Gitterschrift und
Oberlängen

P. 24070

4437

Archives Nationales Paris

L 279 n. 15 1295 Aprilis 13

Bor. 43.9 hoch 32.2 plica 5.6
oberen Rand 8.2 links 3.8
rechts 3.8

Bonifatius VIII . . Abbati
Monasterij sancti Audoeni Rothoma-
gen.
Pium esse dinoscitur
Dat Laterani Id Aprilis a° 1°

Bulle an Hanf
In plica rechts: Io Gatto
Sub plica links: S
A tergo oben mitte: Villaregia

Sehr klare feste Schrift
Erste Linie für Oberlängen

P. vacat

mit je 2 Seitenlinien

4438

Archives nationales Paris

L 279 n. 18 1295 aprilis 13

Bor. 42.8 hoch 27.4 Plica 5.7
oberen Rand 6.5 links 3.8
rechts 3.8

Bonifatius VIII (Gitterschrift
Initiale ausgesport) - - Abbati Mo-
nasterij sancti Dyonisij in Francia
ad Romanam ecclesiam nullo medio per-
tinentis ordinis sancti Benedicti
Parisien dioc
Ex parte tua
Dat Laterani Id Aprilis a° 1°

Bulle an Seide P. 24071
In plica rechts: M. de Ad
Sub plica links: - - -
Cosmas?
Ecke oben links: L
Ecke oben rechts: R
A tergo oben mitte: Villaregia
darunter klein
unbeholfen 1.7 R Capitulo CXXII
Eilige feste Schrift
Erste Linie nur für Oberlängen,
schneidet die Gitterschrift

4439

Archives nationales Paris R

L 279 n. 17 1295 aprilis 13

Bor. 47.3 hoch 31.2 Plica 5.2
oberen Rand 9.3 links 4.9
rechts 5.2

Bonifatius VIII (Gitterschrift
Initiale beschnitten) - - Abbati Co-
ventui Monasterij sancti Dyo-
nisij in Francia ad Romanam
ecclesiam nullo medio pertinentis
ordinis sancti Benedicti Parisien dioc
Ex parte tua
Dat Laterani Id Aprilis a° 1°

Bulle an feiner Seide P. 24072
In plica rechts: M de Ad
Sub plica links: - - -
Cosmas?
Ecke oben links: L 9
Ecke oben rechts: R
A tergo Ecke oben links: C
4 oben mitte: Villaregia
Feste kleine weite 7.9 R Lobl ganz
Schrift. Erste Linie abfreien
für Gitterschrift und
Oberlängen

4440

Karlsruhe Gr. Bad. Gen. Landesar.
Salem 4/5
P. – 1295 Aprilis 13
Bon. VIII .. abbati et conventui
monasterii de Salem Cistercien
Ordinis Constantien. dioc.
Devotionis vestre precibus
Laterani id. Aprilis a° 1°.
Bulle an Seide
Sub plica links Cosmas

4441

Napoli Pergam. Farn. Bolle n. 12
P. – 1295 Maii 16
Bonifatius VIII Rolando Lupo
Morinen. et Bernardo Rubeo
Cameracen. ac Gregorio de Ge-
neçano Constantien ecclesia-
rum canonicis.
Probitatis merita dilecti
Apud monasterium sancti
Pauli de Urbe XVII Kl. Iu-
nii a° 1°
Bulle und Hanf fehlen
In plica links B. de Caf –

4442

Archives nationales Paris
L 279 n. 19 1295 Iunii 17
Br. 43.5 hoch 30.9 Plica 4.9
oberer Rand 6.9 links 3.9
rechts 4.1
Bonifatius VIII – – Abbati
monasterii sancti Odoeni Rotho-
magen
Ex parte dilectorum
Dat. Anagnie XV Kl. Julii a° 1°
Bulle an Hanf
In plica rechts : D. Adr.
Sub plica links : – –
Jette kleine nachlässige Schrift
Erste Linie für Oberlängen.
P. 24102

4443

Napoli Curia Eccles. Vol. III
P. – 1295 Iunii 17
Bonifatius VIII [ohne Punkte]
Wultmarien et .. montiscor-
num epis ac d. f. .. archi-
presbitero eccle de Petra mon-
tiscorium. dioc.
Conquesti sunt nobis
Anagnie XV Kl. Julii a° 1°
Bulle an Hanf
In plica rechts A. Romanusii

4444

In praesentia domini papae
1295 Junii 20.
Notariats instrumente aufgenommen Anagnie in camera predicti dni nri summi pontificis et in eius presentia
1295 Junii 20
Bonifatii VIII
Barcelona Corona de Aragón
Leg. 19° n. 13°

4445

Barcelona Corona de Aragón
Leg. 19° n. 9°
P. –
1295 Junii 20
Bonifatius VIII ad pup. rei m.
Et si propter
Anagnie XII Kl. Julii a° 1°
Bulle an Seide
In plica rechts Mann
Sub plica links ⁝
Ecke oben rechts R
A tergo oben Mitte klein
R Capitlo CLXXIX

4446 (recto)

Barcelona Corona de Aragón
Leg. 19° n. 10°
Unterschrift
vicecancellarius
P. – 1295 Junii 21
Bonifatius VIII ad certitudinem presentium et mem. futurorum
Splendor glorie et
se noverit incursurum
(R) Ego Bonif. C. E. Epos (M)
7 presb. 4 epi 6 diac
Dat. Anagnie p. m. magri Petri de Piperno SRE vicecancellarii XI Kl. Julii Ind. VIII I. D. a° M° CC° LXXXXV p. vero domini Bonifatii pp. VIII anno primo
Bulle an Seide
Ohne Notizen
Sub plica in ganzer Länge grosse Rasuren
verte

4446 (verso)

Ecke oben rechts R
A tergo oben Mitte klein
R Capitlo CLXXXIIII

Die erste presbyter. Unterschrift lautet
⊕ Ego Petrus ꝛc. sc̄i Marci pbr Card. anni per me nō posuem ꝑ petrum Bonegētis capellanū meū me ss

4447 (recto)

Barcelona Corona de Aragón
Leg. 19° n. 11°
Unterschrift
vicecancellarius
P. 24106 1295 Junii 21
Bonifatius VIII ad certitudinem
presentium et mem. futurorum
Splendor glorie et
se noverit incursurum
(R.) Ego Bonif. C. E. Eps SS (M.)
7 presb. 4 epi 6 diac
Dat. Anagnie per m. Magri Petri
de Piperno SRE. vicecancellarii
XI Kl. Julii Ind. VIII I.D. a° 1° Ecc
LXXXXV pont. vero domini Bonif.
pp VIII a° primo
Bulle an Seide
In plica links
Sub plica in der ganzen Länge
Grosse Rasuren
verte

4447 (verso)

A tergo oben mitte klein
℞ Capitlo CLXXXV
Die erste presbyter-Unterschrift
lautet
Ego Petrus ccc Sci Marci pbr. card.
cum per me non possem per Petrum
Bonegentis capellanum meum
me subscripsi

4448

Barcelona Corona de Aragón
Leg. 19° n. 11°
P. — 1295 Junii 21
Bonifatius VIII ad perp. r. mem.
Diligentes pacis comoda
Anagnie XI Kl. Julii a° 1°
Bulle an Seide
Ohne alle Notizen

4449

Barcelona Corona de Aragón
Leg. 19° n. 15°
P. — 1295 Junii 21
Bonifatius VIII eps s. s. dei Jacobo
nato quondam Petri olim Regis
Aragonum spiritum consilii
sanioris
Et ei propter
Anagnie XI Kl. Julii a° 1°
Bulle an Hanf
Sub plica links X
Ecke oben rechts ℞
A tergo oben mitte klein
℞ Capitlo CLXXIII oder IIII

4450

Barcelona Corona de Aragón
Leg. 19° n. 14°
P. — 1295 Junii 21
Bonifatius VIII Guillermo tit.
S. Clementis presbitero cardinali
Et si propter
Anagnie XI Kl. Julii a° 1°
Bulle an Hanf
Sub plica links ⁝
Ecke oben rechts R
A tergo oben Mitte klein.
R Capitto CLXXII

4451

Barcelona Corona de Aragón
Leg. 19° n. 18°
P. — 1295 Junii 21
Bonifatius VIII ad perp. rei mem.
Et si propter
Anagnie XI Kl. Julii a° 1°
Bulle und Seide ausgerissen
Ohne Schreibernamen
Sub plica links ⁝
Ad tergo unten Mitte
Ad ppetuam [rei] memoriam
mit Inhaltsangabe
Ecke oben rechts R
A tergo oben Mitte klein
R Capitto CLXXVIII

4452

Barcelona Corona de Aragón
Leg. 19° n. 8°
P. — 1295 Junii 22
Bonifatius VIII e. s. s. Dei Jacobo
nato quondam Petri olim Regis
Aragonum spiritum Consilii
sanioris
Inest cordi nostro
Anagnie X Kl. Julii a° 1°
Bulle an Hanf
Schreibername fehlt
Sub plica links ⁝
Cosmas
Ecke oben rechts R
A tergo oben Mitte klein
R Capitto CLXXII

4453

Barcelona Corona de Aragón
Leg. 19° n. 16°
P. — Clausa
1295 Junii 22
Bonifatius VIII eps. s. s. Dei Jacobo
nato quondam Petri olim
Regis Aragonum spiritum
consilii sanioris
Ex debito pastoralis
Anagnie X Kl. Julii a° 1°
Bulle an Hanf.
Ränder oben und unten abgeschnitten

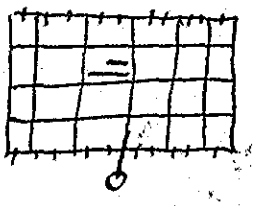

Faltung

4454

Barcelona Corona de Aragón
Leg. 19° n. 19°
P.— 1295 Junii 22
Bonifatius VIII Nobili viro Alfonso primogenito quondam primogeniti clare memorie Alfonsi regis Castelle ac Yolande nate quondam Petri olim Regis Aragonum
Et si inter
Anagnie X Kl. Julii a° 1°
Bulle an Seide
X ist durch Rasur verbessert aus XIIII
In plica links Jāo boet
Sub plica links X
Ecke oben rechts Rx
A tergo oben
Mitte klein
R Capitto CLXXXII

4455

Barcelona Corona de Aragón
Leg. 19° n. 20°
P.— 1295 Junii 22
Bonifatius VIII Jacobo nato quondam Petri olim Regis Aragonum spiritum consilii sanioris
Gaudet sancta mater
Anagnie X Kl. Julii a° 1°
Bulle an Hanf
Rand oben Mitte längere radirte notiz für die Adresse. ~~dieselbe~~ Die jetzige Adresse stand dort da die alte radirte die gewöhnliche war ohne spiritum etc.

4456

Barcelona Corona de Aragón
Leg. 19° n. 21°
P. 24108 1295 Junii 22
Bonifatius VIII Jacobo nato quondam Petri olim Regis Aragonum spiritum consilii sanioris
Dilecta pax in
Anagnie X Kl. Julii a° 1°
Bulle an Hanf
In plica rechts Namen radirt. Darunter (rechts) abscultata p me petrū de Sig (?) et etiā registrata
Sub plica links nichts
Ecke oben rechts Rx
A tergo oben Mitte ganz klein
R Capitto CLXIII cf Duplicat

4457

Barcelona Corona de Aragón
Leg. 19° n. ~~21~~ 21bis
P. 24108 1295 Junii 22
Bonifatius Jacobo nato quondam Petri olim Regis Aragonum spiritum consilii sanioris
Dilecta pax in
Anagnie X Kl. Julii a° 1°
Bulle an Hanf
In plica rechts N. de Limosf.
Sub plica links XXV
Cosmas
Ecke oben rechts Rx
A tergo oben Mitte
Rein Rx

4458

Barcelona Corona de Aragón
P. — Leg. 19° n. 23°
1295 Junii 22
Bonifatius VIII . . eps Valentin.
Amamus utique puro
Anagnie X Kl. Julii a° 1°
Bulle an Hanf
Sub plica links . . . .
Ohne Schreibernamen.
Ecke oben rechts R/
A tergo oben Mitte klein
R Capitlo CLXXVII

4459

Barcelona Corona de Aragón
P. — Leg. 19° n. 24°
1295 Junii 22
Bonifatius VIII Guillermo tit. S.
Clementis presb. cardinali
Amamus utique puro
Anagnie X Kl. Julii a° 1°
Bulle an Hanf
In plica rechts te de(?) citius . . .
. . . .
Sub plica links V
Ecke oben rechts R/
A tergo oben etwas rechts klein
R Capitlo CLXXVII ?

4460

Barcelona Corona de Aragón
Adresse P. — Leg. 19° n. 25°
1295 Junii 23
Bonifatius VIII ad notitiam
presentium et memoriam
futurorum
Fructus pacis Deo
Anagnie VIIII Kl. Julii a° 1°
Bulle an Seide

Ohne alle Notizen

4461

Barcelona Corona de Aragón
Leg. 19° n. 26°
P. — ad eternam rei m.
1295 Junii 23
Bonifatius VIII ad eternam rei m.
Conditionis humane lubricum
Anagnie VIIII Kl. Julii a° 1°
Bulle an Seide

Ohne alle Notizen

4462

Barcelona Corona de Aragón
Leg. 19° n. 27°
P. – 1295 Junii 24
Bonifatius VIII . . eps Valentin
Amamus utique puro
Anagnie VIII Kl. Julii a° 1°
Bulle und Hanf fehlen

Ohne alle Notizen

4463

Barcelona Corona de Aragón
Leg. 19° n. 28°
P. 24112 ad eternam rei m.
1295 Junii 24
Bonifatius VIII ad eternam rei m.
Obligationes turpes et
Anagnie VIII Kl. Julii a° 1°
Bulle an Seide

Ohne alle Notizen

4464

Barcelona Corona de Aragón
Leg. 19° n. 22°
P. 24112 ad eternam rei mem.
1295 Junii 24
Obligationes turpes et
Anagnie VIII Kl. Julii a° 1°
Bonifatius VIII ad eternam r. m.
Bulle an Seide.

Ohne alle Notizen

4465

Barcelona Corona de Aragón
Adresse P. – Leg. 19° n. 29°
1295 Junii 25
Bonifatius VIII eps s. s. Dei Jacobo Aragonum Regi Illustri salutem et ap. ben.
Et si inter
Anagnie VII Kl. Julii a° 1°
Bulle an Seide
Sub plica link x̄
Schreibernamen fehlt.
Ecke oben rechts Rx
A tergo oben etwas rechts klein
Rx capitulo CLXXVI

In der Adresse fehlt cmo in Xpo filio

4466

Barcelona Corona de Aragón
Leg. 19° n. 30°
P. –
1295 Junii 25
Bonifatius VIII Carolo Siciliæ
Regi illustri
Et si inter
Anagniæ VIII Kl. Julii a° 1°
Bulle und Seide fehlen
Sub plica links X
Loch oben rechts Rf
A tergo oben mitte klein

Rf Capitto clxxx°

4467

Barcelona Corona de Aragón
Leg. 19° n. 31°
P. 21117
1295 Julii 27
Bonifatius VIII ad perp. r. mem.
Super divina fauente
Anagniæ V Kl. Julii a° 1°
Bulle an Seide
In plica rechts de Cur
O. Ser.

4468

Barcelona Corona de Aragón
Leg. 19° n. 32°
P. –
1295 Junii 27
Bonifatius VIII Guillelmo tit.
S. Clementis presb. cardinali
Amamus utique puros
Anagniæ V Kl. Julii a° 1°
Bulle an Hanf
Sub plica links – – –
Loch oben rechts Rf
A tergo oben mitte achs klein

Rf Capitto clxxx°

4469

Barcelona Corona de Aragón
Leg. 19° n. 33°
ad eleemosynam r. m.
P. –
1295 Junii 27
Bonifatius VIII ad eleemosynam r. m.
Pacis amene semina
Anagniæ V Kl. Julii a° 1°
Bulle an Seide
In plica rechts N. de Trachis
Sub plica links V

4470 (recto)

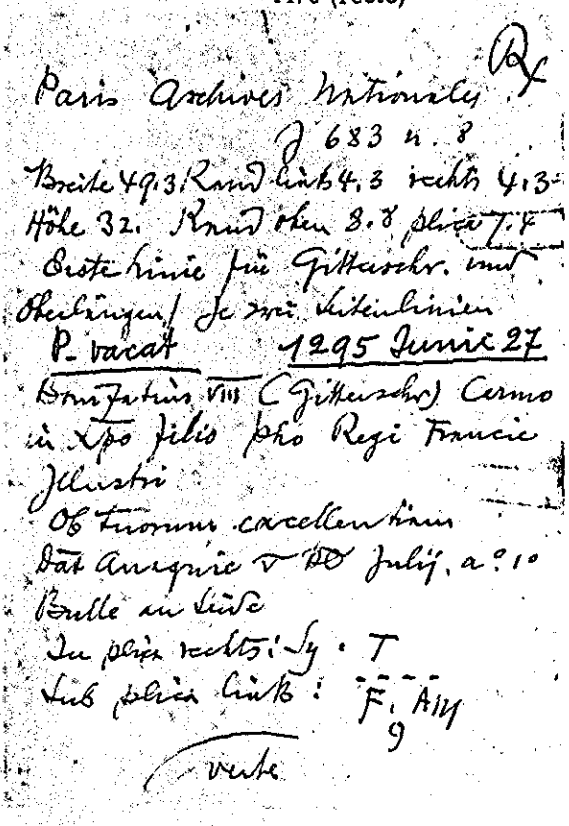

Paris Archives Nationales R
J 683 n. 8
Breite 49.3 Rand links 4.3 rechts 4.3
Höhe 32. Rand oben 8.8 plica 7.4
Erste Linie für Gitterschr. und Oberlängen / Je zwei Seitenlinien
P. vacat 1295 Junii 27
Bonifatius VIII (Gitterschr) Carmo in Xpo filio pho Regi Francie Illustri
Ob tuorum excellentiam
Dat Anagnie v Pl Julij a° 1°
Bulle an Seide
In plica rechts: Sy. T
Sub plica links: F. Ang
9
verte

4470 (verso)

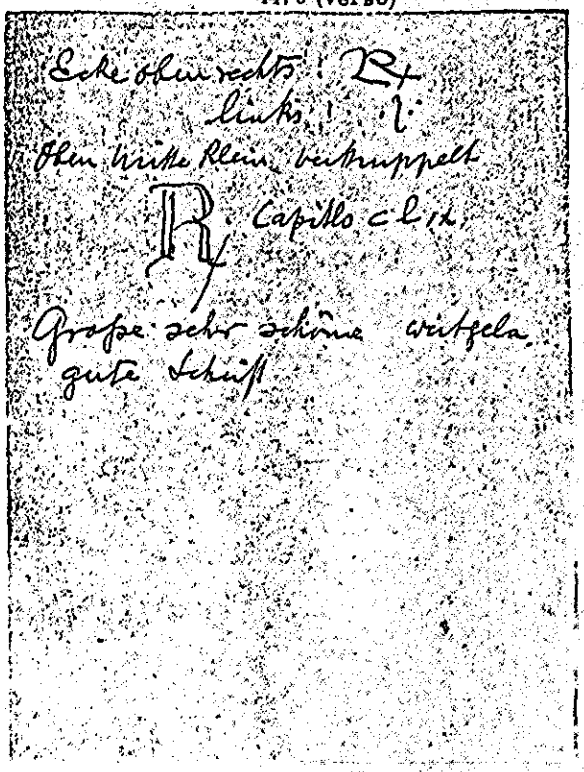

Ecke oben rechts: R
links: 1
Oben Mitte klein verkrüppelt
R Capitulo c l ix
Große sehr schöne weitgelagerte Schrift

4471 (recto)

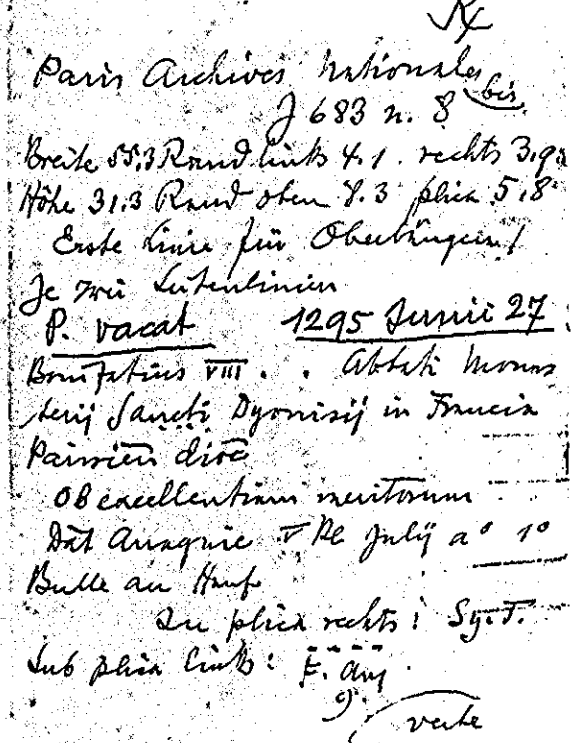

R
Paris Archives Nationales bis
J 683 n. 8
Breite 55.3 Rand links 4.1 rechts 3.9
Höhe 31.3 Rand oben 8.3 plica 5.8
Erste Linie für Oberlängen / Je zwei Seitenlinien
P. vacat 1295 Junii 27
Bonifatius VIII . . Abbati Monasterij Sancti Dyonisij in Francia Parisien dioc
Ob excellentiam meritorum
Dat Anagnie v Pl Julij a° 1°
Bulle an Hanf
In plica rechts: Sy. T.
Sub plica links: F. Ang
9
verte

4471 (verso)

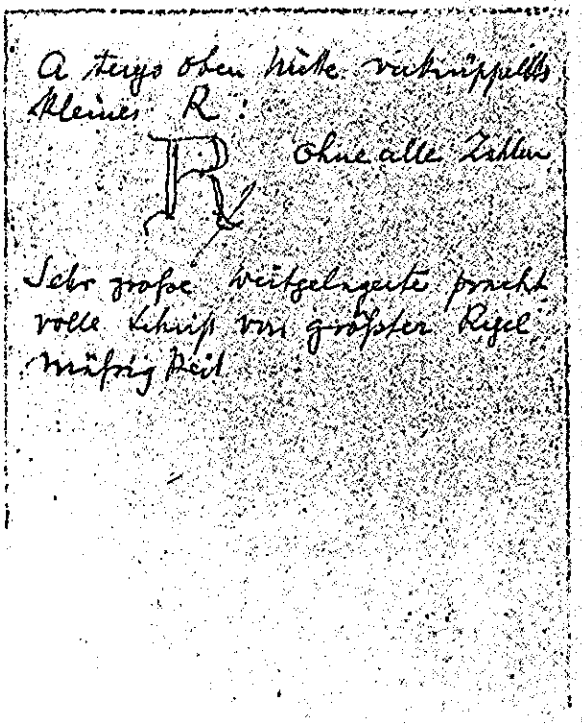

A tergo oben Mitte verkrüppeltes kleines R:
R ohne alle Zahlen
Sehr große weitgelagerte prachtvolle Schrift von größter Regelmäßigkeit

4472 (recto)

Paris archives Nationales Rx
J 684 n. 38
Breite 64.3 Rand links 6.2 rechts 6.5
Höhe 41.6 Rand oben 10. plica 7.
Erste Linie für Oberlängen / Je
eine Leitenlinie
P. vacat 1295 Junii 27
Bonifatius VIII . . Epo Aurelia-
nen
Carissimo in Xpo
Dat Anagnie V Kl Julij / a° 1°
Bulle an Hanf
In plica rechts: P. Reat.
Sub plica links: ⁼x
9
Ecke oben links: L.
rechts: Rx
verte

4472 (verso)

A tergo oben Mitte: Mauvf
darunter klein ohne candae
Rx
Runde eng stehende deutliche
Schrift

4473

Barcelona Corona de Aragón
Rx P. 24118 Leg. 19° n. 35°
1295 Junii 30
Bonifatius VIII Guillermo tit.
S. Clementis presb. Cardinali
Rex pacificus cuius
Anagnie II Kl. Julii a° 1°
Bulle an Hanf
Sub plica links x x
Ecke oben rechts Rx
A tergo oben Mitte klein
Rx ohne Ca-
pitelsan-
gabe

4474

Arch. Arcis
Arm. XIV caps. 9 cap. 11
P. 24120 1295 Julii 2
Bon. VIII nobili viro frederico
nato quondam Petri olim regis
Aragonum
Ferventibus studiis anelamus
Anagnie VI Non. Julii a° 1°
Bulle an Hanfschnur
In pl. rechts: N. Luce
de Cur
Ecke oben rechts: 22
A tergo oben Mitte klein 22

4475

Barcelona Corona de Aragón
Rx P.– Leg. 19° n. 36°
1295 Julii 3
Bonifatius VIII eps. s. s. Dei Jacobo
nato quondam Petri olim Regis
Aragonum spiritum consi-
lii sanioris
In tractatu pacis
Anagnie V non. Julii a° 10
Bulle an Hanf
In plica rechts Maur ?
P
Sub plica links xx
f. Arn
Ecke oben rechts Rx
A tergo oben mitte ganz klein
Rx ohne Capitels
angabe

4476

Barcelona Corona de Aragón
Rx P.– Leg. 19° n. 37°
1295 Julii 3
Bonifatius VIII eps. s. s. Dei Jaco-
bo nato quondam Petri olim
Regis aragonum spiritum con-
silii sanioris
Pia mater Ecclesia
Anagnie V non. Julii a° 10
Bulle an Hanf
Sub plica links V
Ecke oben rechts Rx
A tergo oben mitte klein
Rx ohne Capi
tels angabe

4477

Barcelona Corona de Aragón
Rx P.– Leg. 19° n. 38
1295 Julii 3
Bonifatius VIII eps s. s. Dei Jacobo
nato quondam Petri olim Ara-
gonum Regis spiritum consi-
lii sanioris
In tractatu pacis
Anagnie V non Julii a° 10
Bulle und Hanf fehlen
In plica rechts n. Ver
Sub plica links V
x
x
f. Arn
Ecke oben rechts Rx
A tergo oben mitte klein
Rx ohne Capi
tels angabe

4478

[illegible]
Archives nationales Paris
L 279 n. 20 1295 Julii 7
Br. 45 hoch 33.7 plica 4.3
oberer Rand 8.5 links 4.3
rechts 4.3
Bonifatius VIII . . Epo Car-
notem
Quia nonnulli sic
Dat Anagnie Non Julij a° 10
Bulle an Hanf
In plica rechts : Jo Gall
Sub plica links : F. Arn
~~Rx Jac C Maur~~ 9
Ecke oben links : L
Rand oben mitte : at Jud. scdm gstl
Ecke oben rechts : Rx
A tergo oben mitte : n. de sco Victore
feste grosse schöne
Schrift mit einem
betonten Buch-
staben
Erste Zeile für
Oberlängen
Rx Capitlo eccl
Guitts de ar
P. vacat

4479

Archives Nationales Paris
L 279 n. 20 bis 1295 Julii 7

Br. 49. hoch 31.5 plica 5.2
oberer Rand 8.3 links 4.6
rechts 4.8
Bonifatius VIII
Vre ch n. 20

Bulle an Hanf
In plica rechts: Jac G.
Sub plica links: ...
In plica halblinks:
ascultata c BE f. j. de fract
A tergo oben mitte: Nicolaus de Bo Re
nefatia (refacta)
Sehr schöne feste Schrift
Erste Linie für Oberlingen.

P. vacat

Mit je zwei Seitenlinien

4480

ascultata

Archives Nationales Paris
L 279 n. 21 1295 Julii 7

Br. 41.8 hoch 29.8 plica 6.6
oberer Rand 8.8 links 4.3
rechts 4.4
Bonifatius VIII. Decano et
Capitulo eccle Parisien
Beatis ure devotionis
Dat Anagnie non julii a° 10

Bulle an Seide
In plica rechts: Jac G
Sub plica links: ...
In plica halblinks:
ascultata et G. f. j. de Fracty
A tergo oben mitte: Nicolaus
Schöne feste weite Schrift
Erste Linie für Oberlingen
P.× 24195
Mit je zwei Seitenlinien

4481

Archives Nationales Paris R
L 279 n. 21 bis 1295 Julii 7

Br. 41.2 hoch 28. plica 6.2
oberer Rand 7.4 links 4.3
rechts 4.
Bonifatius VIII
Vre ch n. 20

Bulle an Seide
In plica rechts: Jo Gatt
Sub plica links: F. abtin
~~Re Jac G (VA) Nicol~~
Ecke oben links: b. Dorunta Sf. M.
Ecke oben rechts: Rt
A tergo Ecke oben links: a
oben Mitte 1.3 R Capitto eccexxvii
Sehr schöne feste große Schrift
Erste Linie für Gitterschrift mit
kleine Oberlingen
Mit je zwei Seitenlinien P. 24125

4482

ascultata

Archives Nationales Paris
L 279 n. 22 1295 Julii 11

Br. 34.5 hoch 22.2 plica 4.4
oberer Rand 8.2 links 3.5
rechts 3.7
Bonifatius VIII (Gitterschrift
Justitie ausgeprägt). Decano et
Capitulo eccle Parisien
Devotionis ure preceptores
Dat Anagnie V Jd Julii a° 10

Bulle an Seide
In plica rechts: Dat. G
Sub plica links: ...
In plica halblinks
ascultata et G f. j. de fracty
A tergo oben links: H. de Benefacta facta
Schöne feste Schrift
Erste Linie für Gitterschrift und
weites Oberlingen
Mit je zwei Seitenlinien P. vacat

4483

Rx

Archives Nationales Paris
L 279 n. 22 bis 1295 Julii 11
Br. 32.9 hoch 24.4 Plica 5.8
oberer Rand 8 links 2.5
rechts 2.4
Bonifatius VIII
wie n. 22
Bulle an Seide
In plica rechts: A. Med
Sub plica links: – –
F. atin
~~Rx Jac. C. Maur~~
Ecke oben links: L. und ♃ ♡
Ecke oben rechts: Rx
A tergo oben mitte: Guitts de ar
fette etwas nachlässige Schrift. Erste Linie für Gitterschrift und Oberlängen
Rx capitlo CCCXXXVI
P. vacat
Mit je zwei Seitenlinien

4484

Barcelona Corona de Aragón
Leg. 19° n. 39°
P. –
1295 Julii 13
Bonifatius VIII f. Archepo Messanen.
Ad instar illius
Anagnie III id. Julii a° 10
Bulle an Hanf
In plica rechts P. Reat de Cur.

4485

Barcelona Corona de Aragón
Leg. 19° n. 40°
P. –
1295 Julii 13
Bonifatius VIII Francisco Archiepo Messanen.
Ad instar illius
Anagnie III id. Julii a° 10
Bulle an Hanf
In plica rechts B. de Sugio de Cur.

4486

de curia

Paris Archives Nationales
J 435 n. 10
Breite 54.8 Rand links 5.1 rechts 4.9
Höhe 38.8 Rand oben 10.5 plica 8.6
Erste Linie für Oberlängen / je zwei Seitenlinien / ganz rechts am Rande eine dritte Linie
P. vacat 1295 Julii 13
Bonifatius VIII Carmo in Xpo filio
Phylippo Regi Francie Illustri
Postquam divina miseratio
Dat Anagnie I III Jd Julij a° 10
Bulle an Hanf
In plica rechts: de Cur
J. de Fractis
Ecke oben rechts: Rx
Rückwärts kein Rx Zeichen
Kleine fette segelnde Schrift

4487

Archives Nationales Paris
L 279 n. 23 bis 1295 Julii 18

Br. 50.1 hoch 36.7 Plica 7.3
oberer Rand 11.5 links 5.2
rechts 4.9
Bonifatius VIII
vide ut n. 23

Bulle an Seide
In plica rechts: Jac. 9
Sub plica links: V
Ecke oben links: L. 4. 09
Ecke oben rechts: R
A tergo oben Mitte: Jacobus Vallilargo
pro domino Card.
capitulo CCCLXXXIX
Klare gute regelm. Schrift
Erste Linie für Oberlängen
mur Oberlängen

P. vacat

Mit je zwei Seitenlinien

4488

ascultata

Archives Nationales Paris
L 279 n. 23 1295 Julii 18

Br. 49.8 hoch 31.5 Plica 8.5
oberer Rand 8.8 links 5.
rechts 4.5
Bonifatius VIII (Gitterschrift
Zeilen ausgespart) . . decano et
Capitulo eccle Parisien
diynum et congruum
Dat Anagnie XV Kl Augusti a° 1°

Bulle an Seide Fehlen
In plica rechts: Jac. 9
Sub plica links: V
In plica Mitte: ascultp et 9 p J. de Fr.
A tergo oben Mitte: Nicolaus de Benefacto

Gute klare Schrift
Erste Linie für Gitterschrift und
untere Oberlängen

P. vacat

Mit je zwei Seitenlinien

4489

Public Record Office London
Papal Bulls bundle 6 n. 14
P. 24144 1295 Julii 21
Bonifacius VIII . . regi Anglie illustri
Statum miserabilem
Anagni XII Kl Aug. a° 1°
Bulle an Hanf
In plica rechts p. Cen
Sub plica links V
p. Am
2
Ecke oben links . l. rechts 22
Rand oben Mitte cpr
A tergo oben Mitte klein dünn schmal

cap. CCCC LXXX IX

4490

ascultata

Archives Nationales Paris
L 279 n. 24 1295 Julii 23

Br. 66.3 hoch 39.3 Plica 5.9
oberer Rand 10.6 links 4.2
rechts 4.1
Bonifatius VIII . . Abbatem
et Penestren Eccis aplice sedis nunc
tijo
Petitio dilectorum filiorum
Dat Anagnie X Kl Augusti a° 1°

Bulle an Hanf
In plica rechts: J de Fractis
Sub plica links: X
A tergo oben Mitte: Villargia

Sehr regelm. feste Schrift
Mit kleinen Schleifen
Erste Linie für Oberlängen
In plica halblinks: ascultat 2 per
J. de Fractis

Je zwei Seitenlinien

P. vacat

4491

Brit. Mus. Cott. Chart. XI. 19
P.– 1295 Julii 23
Bonifatius VIII .. abbatisse et conventui mon. Pietatis Sancte Marie de Waterberche Osellare Elyen. dioc.
Cum a nobis
Dat. Anagnie X Kl. Augusti a° 1°
Bulle und Seide fehlen.
In plica rechts Sy. T.
Sub plica links ..
Jan
Links auf innerer Plica ausgestrichen und die Striche abgeklatscht
Rx C. Setia Man
Rand oben Mitte ~~Cor~~
Ecke oben rechts ~~R~~

4492

Bonifatius VIII Corona de Aragón
Leg. 19° n. 41°
P.– 1295 Julii 31
Bonifatius VIII nobili mulieri Constantie Relicte quondam Petri olim Regis Aragon.
Ad statum prosperum
Anagnie II Kl. Aug. a° 1°
Bulle an Hanf
In plica rechts
G. de Setia de Cur

4493

Barcelona Corona de Aragón
Leg. 19° n. 42°
P.– Adresse
1295 Augusti 29
Bonifatius VIII nobili viro Jacobo nato quondam Petri olim Regis Aragonum Spiritum consilii Janioris
Sicut nuper ad
Anagnie IIII Kl. Sept. a° 1°
Bulle an Hanf
In plica rechts Jo pip
de Cur
Ecke oben rechts Rx
A tergo oben Mitte ganz klein
Rx Capitlo CXXII
In den früheren Bullen fehlt nobili viro in der Adresse

4494

Barcelona Corona de Aragón
Leg. 19° n. 43°
P.– 1295 Septembr. 19
Bonifatius VIII Guillermo tit. sancti Clementis presbitero cardinali
Nuper non sine
Anagnie XIII Kl. Octobris a° 1°
Bulle an Hanf
In plica rechts de Cur
p. Reat
Sub plica links J
Ecke oben links J.
Ecke oben rechts Rx
A tergo Rein Rx

4495

Barcelona Corona de Aragón
Leg. 19° n. 44°
P. – Registratur
1295 Septembr. 19
Bonifatius VIII .. Arelaten.
et .. Ebredunen. archepis ac
.. Epo Massilien.
Pridem ad paris
Anagnie XIII Kl. Oct. a° 1°
Bulle an Hanf
In plica rechts de Cur
Sy. T
Subplica links 9
Ecke oben links l.
Ecke oben rechts R
A tergo oben mitte Dasselbe
R klein, eilig hingeworfen.

4496

Bonif Barcelona Corona de Aragón
Leg. 19° n 45°
P. – 1295 Septembr. 19
Bonifatius VIII universis presen-
tes litteras inspecturis
Pridem ad paris
Anagnie XIII Kl. Oct. a° 1°
Bulle an Seide
In plica rechts de Cur
Sy. T
Sub plica links 9
Ecke oben links l.
Ecke oben rechts R

A tergo oben mitte kein R

4497

Firenze, R° Acquisto Pinelli
P. – 1295 Octobris 6
Bonifatius VIII Renutio Sen-
ni civi Florentin.
Te nuper significante
Anagnie II non. Oct. a° 1°
Bulle und Seide fehlen
In plica rechts Maur
Sub plica links X
9
Ecke oben links:
l. darunter X. m.
Ecke oben rechts R
A tergo oben mitte
ganz klein R capitto CCCCLXXV

4498

Firenze, S. Martino di Fir.
P. – 1295 Octobris 6
Bonifatius VIII Benutio Sen-
ni Civi Florentin.
Te nuper significante
Anagnie II non. Oct. a° 1°
Bulle und Seide fehlen
In plica rechts Maur
Sehr eckige und fahrige
Schrift

4499

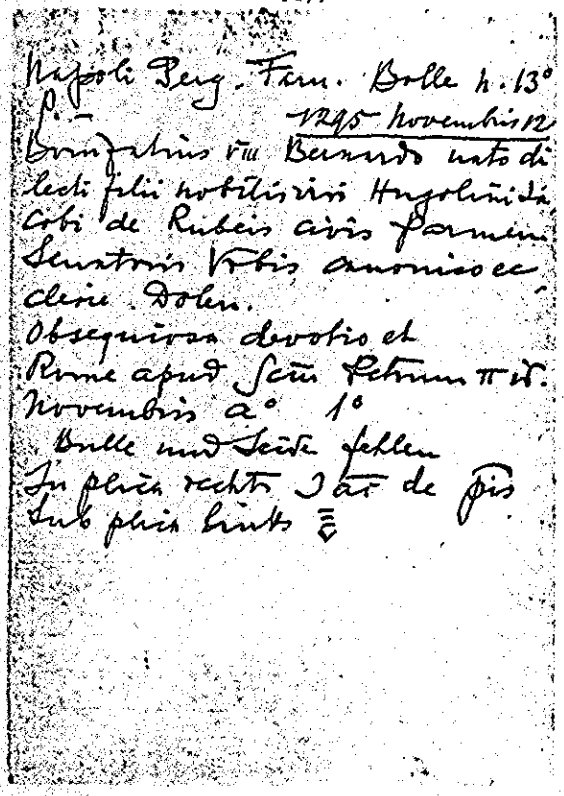

Napoli Reg. Farn. Bolle n. 13°
P. –
1295 novembris 12
Bonifatius VIII Bernardo nato di
lecti filii nobilis viri Hugolini de
Cobi de Rubeis civis Parmen
Senatoris Urbis canonico ec
clesie Dolen.
Obsequiosa devotio et
Rome apud Scm Petrum II id.
Novembris a° 1°
Bulle und Seide fehlen
In plica rechts Jac de pis
Sub plica links ⁞

4500

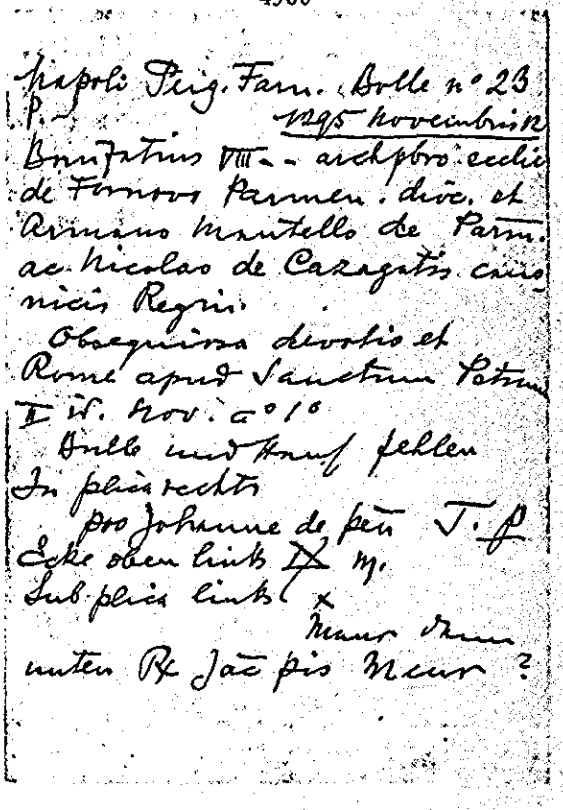

Napoli Reg. Farn. Bolle n° 23
P. –
1295 novembris 11
Bonifatius VIII – archipbro eccle
de Fornovo Parmen. dioc. et
Arimino Mantello de Parm.
ac Nicolao de Cazagatis civi
nicis Regin.
Obsequiosa devotio et
Rome apud Sanctum Petrum
I id. Nov. a° 1°
Bulle und Faden fehlen
In plica rechts
pro Johanne de Pen J. P.
Ecke oben links IX m.
Sub plica links x
Mauer
unten Rt Jac pis Meur ?

4501

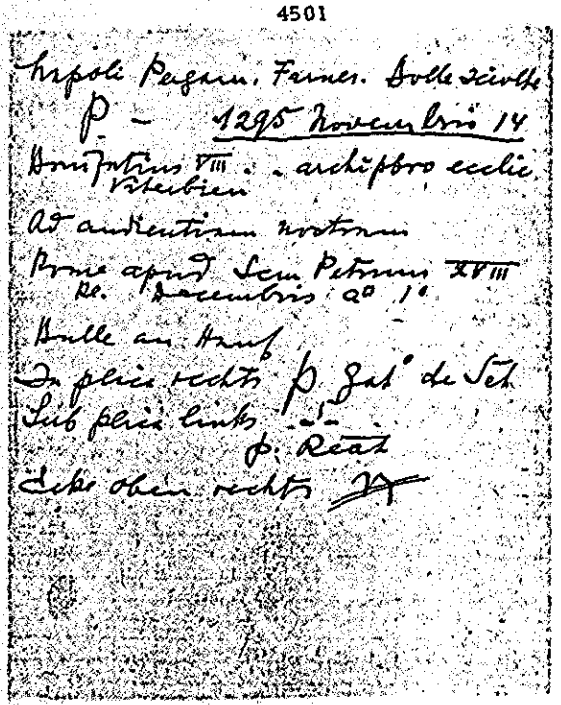

Napoli Regestr. Farnes. Bolle zerfetzt
P. – 1295 novembris 14
Bonifatius VIII – archipbro eccle
Viterbien
Ad audientiam nostram
Rome apud Scm Petrum XVIII
Kl. Decembris a° 1°
Bulle an Faden
In plica rechts P. Jac° de Set
Sub plica links ⁞
P. Reat
Ecke oben rechts IX

4502

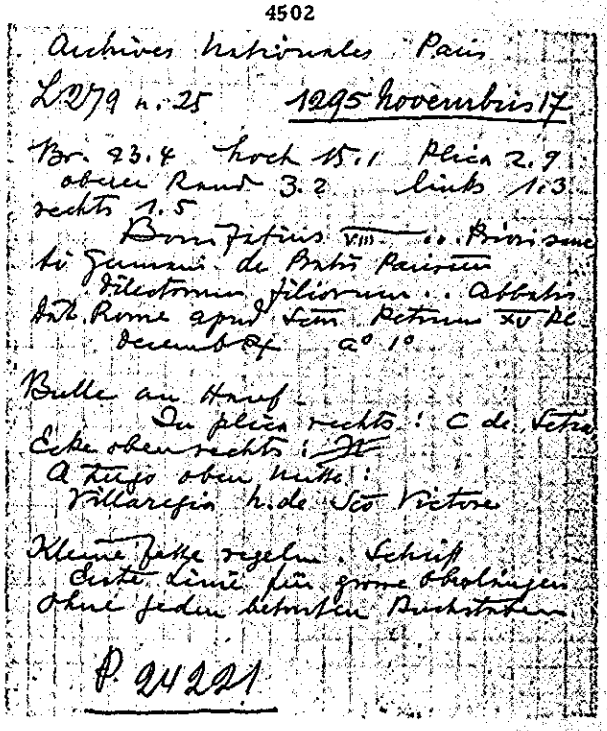

Archives Nationales Paris
LL 979 n. 25 1295 novembris 17
Br. 23.4 hoch 15.1 Plica 2.9
oben Rand 3.2 links 1.3
rechts 1.5
Bonifatius VIII – .. Brixien
si Jacomi de Britis Paricen
Tilestonen filiorum .. Abbatis
Bnk. Rome apud Scm Petrum XV Kl
Decembr a° 1°
Bulle an Faden
In plica rechts: C de Vetro
Ecke oben rechts: IX
A tergo oben mitte:
Villarefis h. de Sco Victore
Kleine Fetze regelm. Schrift
Erste Linie für große Oberlängen
ohne jeden betonten Buchstaben
P. 24221

4503

Archives Nationales Paris

L 279 n. 26 1295 Novembris 21

Br. 25.9 hoch 18. Plica 3.4
oberer Rand 4.6 links 1.8
rechts 1.6
Bonifatius VIII . . Cantori
ecclie de Sancto Clodoaldo Parisien
dioc
Dilectorum filiorum . . Decani
Dat Rome apud Scm Petrum
XI Kl decembris a° 10

Bulle an Hanf
In plica rechts: P Gatij de Sec
Ecke oben rechts: N
A tergo oben Mitte: G. de Vico nono

Kleine fette regelm. Schrift
Erste Linie für Oberlängen
Ohne jeden betonten Buchstaben

P. vacat

4504

Archives Nationales Paris

L 279 n. 27 1295 Novembris 21

Br. 22.6 hoch 18.9 Plica 3.5
oberer Rand 4.8 links 1.5
rechts 1.4
Bonifatius VIII . . Decano
ecclie sancti Marcelli iuxta Pari-
sius
Dilectorum filiorum . . Decani
Dat Rome apud Scm Petrum
XI Kl decembris a° 10

Bulle an Hanf
In plica rechts: P Gatij de Sec
Ecke oben rechts: N
~~N~~

A tergo oben Mitte: G. de Vico Nono
Fette regelm. Schrift
Ohne jeden betonten Buchstaben
Erste Linie für einige Oberlängen

P. vacat

4505

Bayer. Haupt-Staatsarchiv
Kl. Waldsassen fasc. 19

P. 24223x 1295 Novembris 22

Bonifatius VIII . . Abbati Monasterij
de Altach Superiori Ratisponen.
dioc.
Conquesti sunt nobis
Rome apud Scm Petrum X
Kl. Decembris anno Primo

Bulle an Hanf
In plica rechts: Schreibername

15 zeiliges Mandat 24.5 x 78.4
plica 3.4
Schöne enge Schrift; Ränder ziem-
lich breit

4506

Firenze, Badia di Passi-
gnano

P.– 1295 Novembris 24

Bonifatius VIII . . priori sancti
Stephani ad Pontem Florentin
Conquesti sunt nobis
Rome apud Scm Petrum
VIII Kl. Dec a° 10
Bulle fehlt, Hanf erhalten
In plica rechts N. Ver
Rand oben Mitte cor und cor
Ecke oben rechts ~~N~~
20. 3 hoch
3. 8 plica
24. 7 breit

Kleine etwas fette Schrift

4507

Bayer. Haupt. Staatsarchiv
Kl. Waldsassen fasc. 19
P. vacat 1295 Novembris 28
Bonifatius VIII (Gitterschrift). Ab
bati et Conventui Monasterij de
de Waltsaschsen Cisterciensis ordinis
Ratisponen. dioc.
Cum a nobis
Rome apud sanctum Petrum
III Kl. decembris Anno Primo
Bulle an feiner Seide
In plica rechts: Augts Rom.
Sub plica links: p. Reat
Ecke oben rechts ~~X~~
Eine für diese Zeit ungewöhnlich
schöne, gerade Schrift, die aus
der Mitte des Jahrhunderts stam-
men könnte.

4508

Public Record Office London
Papal Bulls bundle 8 n. 1
P 24 238 1295 Decembris 13
Bonifacius VIII Bartholomeo nato
nob. viri Francisci de Sancto
Angelo rectori parrochialis ecclesie
S. Nicolai de Midalton Winstonien. dioc.
Olim dilectus filius
Rome apud S. Petrum id. Dec. a° 1°
Bulle an Seide
In plica rechts ~
ascultata per me
P. Set.

4509

Graz Landesarchiv n. 1473
P. – 1295 Decembris 21
Bonifatius VIII – magro et pri-
bus Hospitalis S. M. sub monte
Semernich Salzeburgen. dioc.
Justis petentium desideriis
Rome apud Sam. Petrum
XII Kl. Jan. a° 1°
Bulle an Seide
In plica rechts Cosmas
Sub plica links ~~III~~ – –
p. Reat
Ecke oben links N rechts ~~X~~

4510

Barcelona Corona de Aragón
Adresse P. – Leg. 19° n. 2°
1296 Januarii 2
Bonifatius VIII cons. in xpo filio
Jacobo aragonum Regi Illustr.
In publici scripti serie
Rome apd Sam Petrum IIII non.
Januarii a° 1°
Bulle an Seide
Sub plica links ≡ Schreiber v. zehlt
Ecke oben rechts R
A tergo oben etwas links klein
R Capitlo CLXI ?

4511

Barcelona Corona de Aragón
Leg. 19° n. 1°
P. – 1296 Januarii 2
Bonifatius VIII universis cle
ricis et religiosis in Regnis Ara
gon. et Comitatu Barchinon
constitutis cuiuscumque con
ditionis aut status existant
Cupientes per exuberantem
Rome apud Scm Petrum IIII
Non. Jan. a° 1°
Bulle an Seide
In plica rechts Maur
Sub plica links n. Ver.
Rand oben Mitte at quia ur
debeat intitulari dilectis filiis
Ecke oben rechts Rf
A tergo oben Mitte klein
Rx Capitlo CLX

4512

Arch. Arcis
Arm. 8 caps 4. cap 3
P. 24256 1296 Januarii 2
Bon VIII Constantie olim regine
Aragonum
Nosse te credimus
Dat Rome ap. S. Petrum IIII non.
Januarii a° 1°
Bulle nur Hanf fehlen
In pl. rechts: J. de Tractis.
Sub pl. links mit versch. Mitte:
XV
N. Ver.
Ecke oben rechts: 22X
A tergo oben Mitte: B capitlo CLXI

4513

Arch. Arcis
Arm. XIV caps. 9 cap. 20
P. 24252 1296 Januarii 2
Bon. VIII universis hominibus
Parnormi aliisque per insulam
Sicilie constitutis spiritum
consilii senioris.
Post apostolatus apicem
Rome apud Sanctum Petrum
IIII non. Januarii a° 1°
Bulle an Hanfschnur
In pl. rechts: N. Ver.
Sub pl. links: n. Ver.
Ecke oben rechts: 22X
A tergo oben Mitte: Rx capitlo CLXIIII

4514

Arm. C. fasc. 38 cap. 3
P. 24254 1296 Januarii 2
Bon. VIII nobili viro Johanni de
Procida spiritum consilii senio
ris
In tractatu pacis fehlen
Dat. Rome apud Sanctum Pe
trum IIII non. Januarii a° 1°
nachgetragen
Bulle an Hanfschnur
Sub plica links: V
N. Ver.
Ecke oben rechts: 22X
A tergo oben Mitte: Rx capitlo CLVIII

4515

Barcelona Corona de Aragón
P. — Leg. 19° n. 3°
1296 Januarii 5
Bonifatius VIII univ. xpi fidelibus ad quos littere iste pervenerint
Quia carissimum in
Rome apud Scm Petrum non. Januarii a° 1°
Bulle an Hanf
In plica rechts J. d. Tractis
Sub plica links N. Ver.

4516

Barcelona Corona de Aragón
P. — Leg. 19° n. 4°
1296 Januarii 8
Bonifatius VIII Cmo in xpo filio Jacobo Aragonum Regi Illustri
Letatur pia mater
Rome apud Scm Petrum VI id. Januarii a° 1°
Bulle an Hanf
In plica rechts N. de Tractis de Cur

4517

de curia
Clausa
Paris archives nationales
J 435 n. 9
Breite 50.8 Rand links 4.7 rechts 6.
Höhe 39.7 Rand oben 9. unten 16.2
Erste Linie für Oberlängen / Je zwei Seitenlinien
P. vacat 1296 Januarii 9
Bonifatius VIII Carmo in xpo filio Philippo Regi Francorum Illustri
Sincera caritas est
Dat Rome apud S. P. / V Id Januarii anno 1°
Bulle an Hanf
A tergo unten rechts:
P de Vi
de Cur
Sehr fette kleine Schrift

4518

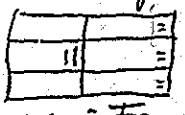

P. — Paris Arch. Nat.
J 435 cap. 9 1296 Januarii 9
Clausa
Bon VIII Philippo regi Francorum
Sincera caritas et
Rome apud S. Petrum V id. Januarii a° 1°
Adresse Carmo in xpo filio Phy Regi Francorum illustri
A tergo links unten umgekehrt (plica - Platz) P de Vi
de Cur
Bulle wieder angeknüpft

4519

consanguineus dni nri

Archives Nationales Paris
L 279 n. 28 1296 Januarii 13
Br. 63.3 Loch 44. Plica 7
oberer Rand 12.4 links 3.6
rechts 3.7
Bonifatius VIII Carissimo
in xpo filio Philippo Regi Franco-
rum P Illustri
Firmam quimus de
Dat Rome apud Scm Petrum Jd
Januarii a° 10
Bulle an Hanf
In plica rechts: P. gen Gratis pro
consanguineo dni nri
Ohne alle weiteren Bemerkungen
Feste regelm. Schrift
mit einem betonten Buchstaben
Erste Linie für Oberlängen
monstrum an Grösse
Je wie Seitenlinien P. vacat

4520

Nîmes Archives Départem.
G. 1319
P.— 1296 Januarii 15
Bonifatius VIII . . abbi mon.
Sandracen. Nemausen. dioc.
Ad audientiam nostram
Avinion VIII (Odeixvii) Kl. febr.
a° 10
Bulle an Hanf
In plica rechts RP
xpianus
Sub plica links —
vitalis
Ecke oben rechts J

4521

Innsbruck Brixener Archiv
P.— 1296 Januarii 16
Bonifatius VIII Landulfo Bri-
xinen. electo
Devotionis tue precibus
Rome apud Sanctum Petrum
XVII Kl. februar. a° 10
Bulle und Seide fehlen
In plica rechts m de Rocca
Sub plica links . . .
Jo pp
Ecke oben
rechts ↓
Feste kräftige Schrift mit
schwungvollen Längen

4522

Instr. misc. 1288–1295 cap. 53
P— 1296 Januarii 18
Bonif. VIII Amato vicario nobilis viri
Petri Gaietan. rectoris patrimonii beati
Petri in Tuscia nepotis nostri
Considerantes grata et
Rome apud S.P. XV Kal. februarii a° 10
Bulle und Hanf fehlen.
Sub plica links: 9
Unter dem Bug unten: Rx G. Set pro
bona recompositione
Jo pp
Ecke links oben: . L .
X . J
Ecke oben rechts 22

4523

Public Record Office London
Papal Bulls bundle 7 n. 4
P. 24 263 1296 Januarii 18
Bonifacius VIII E. regi Anglie illustri
Confidimus fili carissime
Rome apud S. Petrum XV kl. febr. a° 1°
Bulle an Hanf
In plica rechts N. de Fract
Sub plica links N. Ver.
?
ganz unten durchstrichen
Rx Jac ~~mog~~
~~Jo~~ pip
Ecke oben links L
Rx J.

4524

Barcelona Corona de Aragon
Ohne Datum Leg. 19° n. 46°
1295–1296 I. 25.
Bonifatius VIII ad perpet. rei m.
Romana mater Ecclesia
Rome apud Sanctum Petrum
[Lücke] a° 1°
Bulle an Seide
In plica rechts
De Cur J. P.
Sub plica links x̄
N. Ver
Das Tagesdatum fehlt

4525 (recto)

P. 24270 | Paris Arch. Nat.
L 280 cap. 31. 1296 Jan. 26
Bon VIII custodibus, magistris et scolaribus domus pauperum scolarium prope ecclesiam S. Stephani de Gressibus Parisien.
Cum a. nobis
Rome apud S. Petrum VII kl. Februarii a° 2°
Bulle an Seide
In plica rechts N. Ver
Sub plica links v̄
N. Ver
?
Sub plica Bug durchstrichen und abgeklatscht:
Rx B. de Suc
Jo pip

4525 (verso)

Ecke oben links L
Rx J
Rand oben Mitte
dus Jo Monachus cur
Ecke oben rechts Rx
A tergo Rx capitlo CLXIIII
ganz klein
Dieselbe Notiz über Jo Mon
cap. 30 und 29 bis

4526

P.– Paris Arch. Nat.
J 701 cap. 14 1296 Januarii 29
Clausa

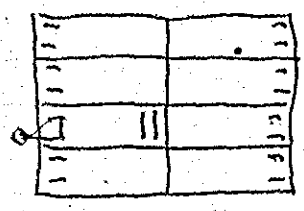

Breite Ränder
Bon VIII Philippo regi Francorum illustri
Serenitatis tue nuntios
Rome ap. S Petrum VIII Kl.
febr. a° 2°

4527

P.– Paris Arch. Nat.
J 701 cap. 12 1296 Februarii 4
Bon VIII II non febr.
a° 2°
In plica rechts M Rocc
Daneben nach links
ascul et 9 putg
M Rocc
Sub plica links X
Sub plica links Bug durchstrichen und alles abgeklatscht
Rx M de Rocc
Jo pip

4528

Firenze, Olivetani di Pistoia
P.– 1296 Februarii 9
Bonifatius VIII .. plebano plebis sancti Pauli de Petricoia Pistorien.
Conquesti sunt nobis
Rome apud Sem Petrum
VIII. febr. a° 2°
Bulle und Hanf fehlen
In plica rechts Jo Catt
Ecke oben rechts ~~V~~
16.0 hoch
3.6 plica
21.3 breit
Kleine, derbe etwas spitze Schrift

4529 (recto)

Barcelona Corona de Aragón
P.– Leg. 20° n. 4°
1296 Februarii 13
Bonifatius VIII patriarchis archiepis et epis ac electis abbatibus prioribus et aliis ecclarum prelatis et eorum vices gerentibus ac ecclesiasticis personis religiosis et aliis ecclierum et monasteriorum capitulis et conventibus exemptis et non exemptis Cist. Cluniac. Cartus. Premonstr. Sanctorum Benedicti et Augustini ac aliarum ordinum necnon magris et preceptoribus domorum Milicie Templi Hospitalis Sancti Johannis Jerlimitan. beate Marie Theutonicorum et Calatraven. ad quos littere iste

4529 (verso)

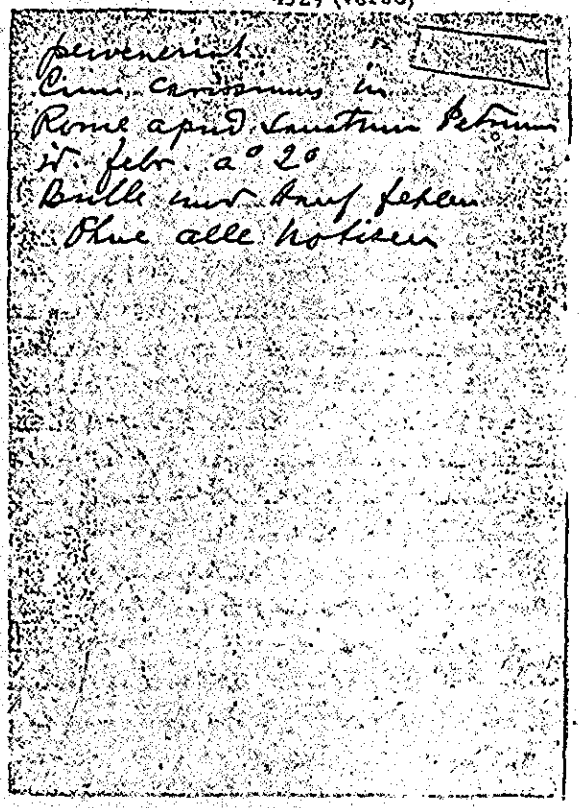

pervenerint
Cum carissimus in
Rome apud Sanctum Petrum
id. febr. a° 2°
Bulle und Hanf fehlen
Ohne alle Notizen

4530

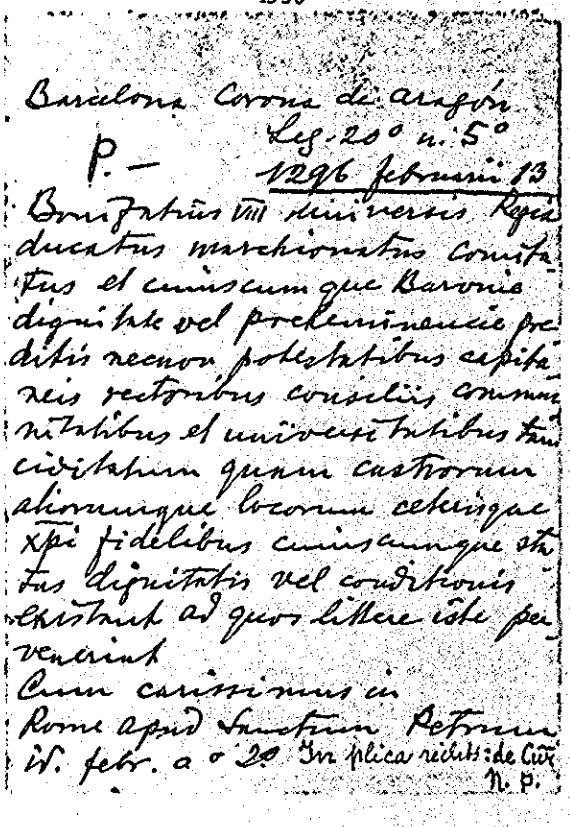

Barcelona Corona de aragón
Leg. 20° n. 5°
P. — 1296 februarii 13
Bonifatius VIII universis Regis
ducatus marchionatus comita-
tus et cuiuscumque Baronie
dignitate vel preeminencie pre-
ditis necnon potestatibus capita-
neis rectoribus consiliis commu-
nitatibus et universitatibus tam
civitatum quam castrorum
aliorumque locorum ceterisque
xpi fidelibus cuiuscumque sta-
tus dignitatis vel conditionis
existant ad quos littere iste per-
venerint
Cum carissimus in
Rome apud Sanctum Petrum
id. febr. a° 2° In plica rechts: de Cur
N. P.

4531

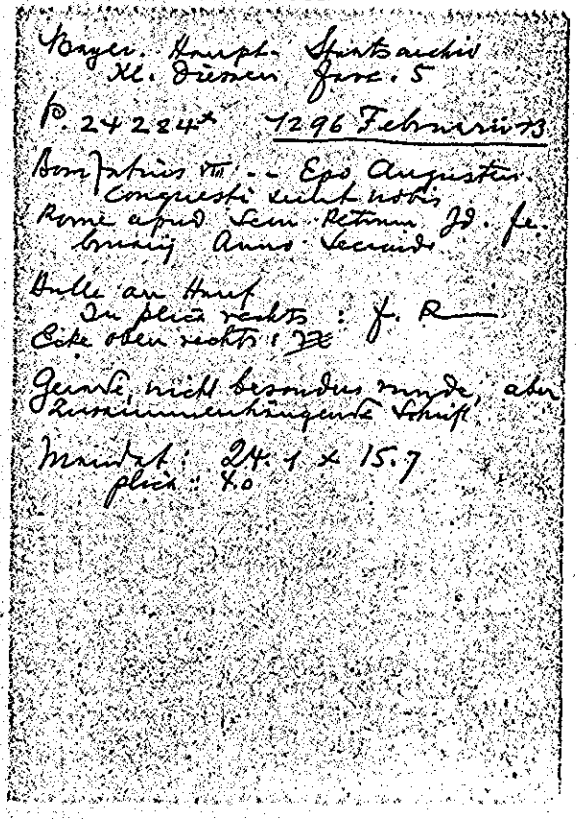

Bayer. Haupt-Staatsarchiv
Kl. Diessen fasc. 5
P. 24224* 1296 Februarii 13
Bonifatius VIII — Epo Augusten.
Conquesti sunt nobis
Rome apud Scm Petrum Id. fe-
bruarij Anno Secundo
Bulle an Hanf
In plica rechts: f. R—
Ecke oben rechts: 32
Gerade, nicht besonders runde, aber
zusammenhängende Schrift
Mandat: 24.1 × 15.7
plica: 4.0

4532

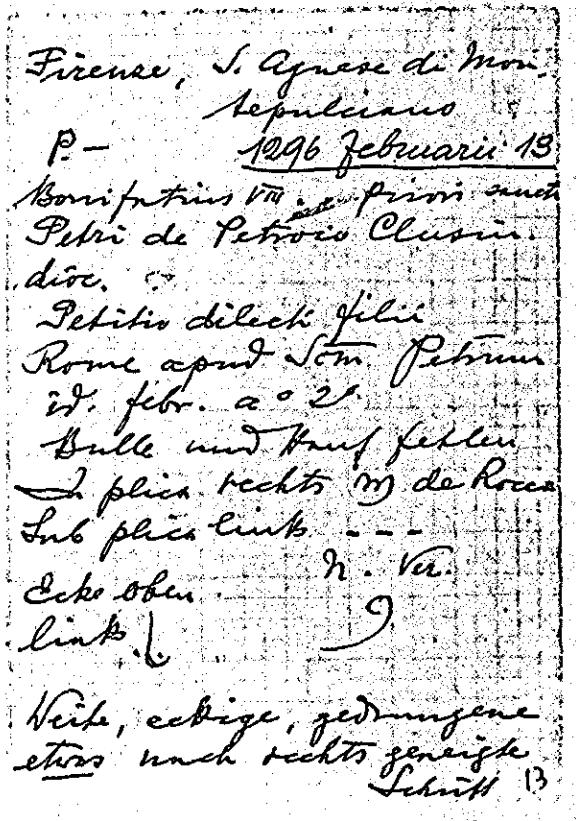

Firenze, S. Agnese di Mon-
tepulciano
P. — 1296 februarii 13
Bonifatius VIII — priori sancti
Petri de Petrovio Clusin.
dioc.
Petitio dilecti filii
Rome apud Scm Petrum
id. febr. a° 2°
Bulle und Hanf fehlen
In plica rechts M de Rocca
Sub plica links — — —
N. Ver.
Ecke oben
links
Weite, eckige, gedrungene
etwas nach rechts geneigte
Schrift 13

4533

Archivio di Stato Milano
Bolle e Brevi
P. 24291. 1296 februarii 25
Bonifatius VIII ad perp. rei mem.
Clericis laicos infestos
Rome apud S. Petrum VI Kl.
Martii a° 2°
Bulle fehlt, Seide erhalten
In plica rechts P. A
Sub plica links $\overline{\overline{x}}$
O. Ser

4534

München Reichsarchiv. Bamberg
Clericis laicos infestos
1296 februarii 25
Bonifatius VIII epo s. s. dei UV perp. rei mem. Alles in Gitterschrift
Clericis laicos infestos
Dat. Rome apud Sem Petrum VI Kl Martij / Pontificatus mi anno secundo
Bulle an Seide. In plica rechts: P. Set.
Sub pl. links $\overline{\overline{x}}$
Je zwei Seitenlinien. Erste Linie nur für Oberlängen
Jette mittelgrosse feste Schrift
Drei betonte Satzanfänge
A. Tergo oben mitte: Petrus de Assisio

P. 24291

4535

Staatsarchiv Wien Chronol.
P. 24291 1296 Februarii 25
Bonifatius VIII ad perp. rei mem.
Clericis laicos infestos
Rome apud Sem Petrum
VI Kl. Martii a° 2°
Bulle an Seide
In plica rechts O Ser.
Sub plica links $\overline{\overline{x}}$

4536

Barcelona Corona de Aragón
Leg. 20° n. 6°
P. – 1296 februarii 29
Bonifatius VIII cmo in xpo felis
Jacobo Regi Aragonum Illustri
Affluentis devotionis affectus
Rome apud Sem Petrum II
Kl. Martii a° 2°
Bulle und Seide fehlen
Plica abgeschnitten
Sub plica links n. Ser
c)

4537

Bull. Gen. I cap. 28
[P. 24298] 1296 Martii 14
Bon. VIII .. epo Aurasicen.
Inter alia que
Rome apud S. Petrum II id. Martii a° 20
Bulle und Hanf ausgerissen
Rechter Rand zerfressen
Ecke oben rechts ℞
A tergo oben Mitte ℞

4538

Bull. Gen. I cap. 29
P. 24298 1296 Martii 14
Bonif VIII .. priori et conventui prioratus S. Saturnini de Portu Cluniacen. ordinis Uticen. dioc.
Inter alia que.
Rome ap. S. Petrum II id. Martii a° 20
Bulle und Hanf fehlen
In plica rechts: de Cur
P. Reat.
Ecke oben rechts: ℞
A tergo oben Mitte:
℞ caplo XXIII

4539

Arch. Arcis
Arm. C fasc. 9 cap. 12
P. — 1296 Aprilis 4
Bonifatius VIII ad perp. rei mem.
Constitutioni felicis recordationis.
Rome apud Sanctum Petrum II non. Aprilis a° 20
Bulle an sehr feinen hellen Seidenfäden
In pl. rechts: de Cur
B. de Sugio
Ecke oben rechts: ℞

4540

Arch. Arcis
Arm. II caps. 6 cap. 4
P. — 1296 Aprilis 13
Bonifacius VIII ad fut. rei mem.
Mag. fett mittelgr. dick. Gitt.
Ad statum orbis
Rome ap. S. Petrum id. Aprilis a° 20
Bulle an feinen Seidenfäden
In pl. rechts: de Cur
J. Laur.

4541 (recto)

Firenze, Cestello
P.– 1296 Maii 7
Bonifatius VIII .. [gnus eus] abbati mon. sancti Salvatoris de Septimo eiusque — In ppm
Religiosam vitam eligentibus
Amen a amen
R. Ego Bonifatius Catholice ecclie. Eps ss M
4 presb. 3 epi 6 diac
Rome apud Sōm petrum per manum petri Sce Marie Nove diaconi Cardinalis et Sce Romane ecclie Vicecancellarii Non. Maii Indictionis VIII Incarnationis Dnice M° CC LXXXXVII pontificatus nostri domini Bonifacij pp VIII Anno Secundo
vate

4541 (verso)

Der Vicekanzler hat auch als letzter der Diacone unterschrieben: † Ego Petrus Sce Marie Nove diaconi Cardl ss
gut erhaltene Bulle an Seide
Rand oben Mitte: In and. post datam appositum

Eingestellt unter
1297 Maii 7

4542

Firenze, S. Maria Nuova
P.– 1296 Maii 17
Bonifatius VIII .. epo Florentin.
Exposita nobis dilectorum
Rome apud Sanctum Petrum XVI Kl. Junii a° 2°
Bulle und Hanf fehlen
In plica rechts Jo pip
Sub plica links ≡ ✱ ✕
Ecke oben 9
links ·l·
Ecke oben rechts 22
A tergo oben Mitte klein
R. captlo CCXIIII
In plica Mitte:
ascut et cōp per me
B. pad

4543

Arch. Histór. Nacional Madrid
Dominicos Palma 27 E
P. 24344 1296 Maii 19
Bonifatius VIII .. magro, prioribus et fribus universis O Pred.
Virtute conspicuos sacre
Rome ap. S. Petrum XIIII Kl. Junii a° 2°
Bulle fehlt, Seide erhalten
In plica rechts Dominicus

Grosse Bulle in runder, enger sehr schöner und regelmässiger Schrift

4544

Bayer. Haupt-Staatsarchiv
Nürnberg n. 3507

P. 24344 1296 Maii 19

Bonifatius VIII (sehr verzierte grosse roman. Mai.) .. Mgro. prioribus et fratribus universis ordinis Predicatorum
Virtute conspicuos sacri
Dat. Rome apud Sanctum Petrum XIIII Kl. Junij a° secundo

Bulle an Seide
In plica rechts: A. Medl
Sub plica links: L x
O. Ser.

4545

Instr. mon. F. Dom. c. 7a 1296 Maii 19
P. 24344

Bon. VIII .. mag. prioribus et fratribus universis ordinis Predic.
Virtute conspicuos sacri
Rome ap. SP. XIIII Junii a° 2°
Bulle an dickeren Seidenfäden.
In plica rechts: J de Ver.
Sub plica links: L x
A tergo: Predicatorum

Mare Magnum

4546

Archivio di Stato Milano
Bolle e Brevi Fehler
P. 24346 1296 Junii 2
Bonifatius VIII universis abbatissis et conventibus monialium inclusarum sive S. Clare sive S. Damiani seu Minorisse dicantur
Laudabilis sacra religio
Anagnie V. non. Jun. a° 2°
Bulle fehlt Seide erhalten
In plica rechts P. Acan.
V non. Junii Fehler

4547

Graz Landesarchiv n. 1506
P. —
1296 Junii 4
Bonifatius VIII universis abbatissis et conventibus monialium inclusarum Ord. S. Clare sive S. Damiani seu Minorisse dicantur
Laudabilis sacra religio
Anagnie V non. Junii a° 2°
Bulle an Seide
In plica links name
Sub plica links R. n. p. an.
n. Dad
Eckesbeu links S. h. v.

4548

Barcelona Corona de Aragón
Leg. 20° n. 7°
Clausa
P. –
1296 Junii 15
Bonifatius VIII · J · Regi Aragonum Illustri
In suavitatis et
Anagnie XVII Kl. Julii a° 2°
Bulle an Hanf

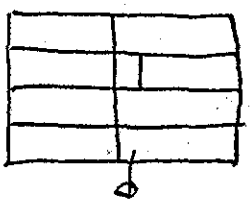

Ränder und Löcher rechts und links abgeschnitten

A tergo unten links umge. Rehrt (in plica) de Cur
B. de Sugio

4549 (recto)

Barcelona Corona de Aragón
Leg. 20° n. 8°
Adresse P. –
1296 Junii 15
Bonifatius VIII omis in xpo filiis Regibus et venerab. fribus archiepis et epis ac dil. filiis electis abbatibus prioribus decanis archidiaconis plebanis archipresbiteris et aliis ecclarum prelatis et eorum vices gerentibus ac nobilibus viris marchionibus comitibus et Baronibus potestatibus quoque capitaneis seu rectoribus consulibus antianis consiliis populis communibus communitatibus et universitatibus civitatum castrorum et locorum ac aliis universis et singulis ad quos littere iste pervenerint

4549 (verso)

Cum carissimus in
Anagnie XVII Kl. Julii a° 2°
Bulle an Hanf
In plica rechts Sy. T. de Cur

4550

Barcelona Corona de Aragón
Leg. 20° n. 9°
P. –
1296 Junii 19
Bonifatius VIII .. potestati .. capitaneo Ancianis consilio et communi Lucan
Sollicitudines et labores
Anagnie XIII Kl. Julii a° 2
Bulle an Hanf
In plica rechts Jo Pon. de Cur

4551

Barcelona Corona de Aragón
Leg. 20° n. 10°
P. — 1296 Junii 19
Bonifatius VIII Jacobo regi
Aragonum Illustri
Cum ad presentiam
Anagnie XIII Kl. Julii a° 2°
Bulle an Seide
In plica rechts N. Ver
de Cur

4552

Barcelona Corona de Aragón
Adresse
Leg. 20° n. 11°
P. — 1296 Junii 19
Bonifatius VIII Jacobo Regi
Aragon Illustri
Manentibus in Curia
Anagnie XIII Kl. Julii a° 2°
Bulle an Hanf
In plica rechts B. J.

In der Adresse
omo in xpo filio nostro

4553

Barcelona Corona de Aragón
Leg. 20° n. 12°
P. — 1296 Junii 19
Bonifatius VIII ad perpet. r. m.
Cum sicut abolim
Anagnie XIII Kl. Julii a° 2°
Bulle an Seide
In plica rechts de Cur
B ped

4554

Barcelona Corona de Aragón
Leg. 20° n. 13°
P. — 1296 Junii 19
Bonifatius VIII Jacobo Regi
Aragon Illustri
Post confectionem aliarum
Anagnie XIII Kl. Julii a° 2°
Bulle an Hanf
In plica rechts Sy. T

4555

Barcelona Corona de Aragón
℞ P.- Leg. 20° n. 14°
1296 Julii 5
Bonifatius VIII Jacobo regi Aragonum Illustri
Ad fovendum in
Anagnie III non Julii a° 2°
Bulle an Hanf
In plica rechts N. de Fractis
Sub plica links X̄
J. de Fractis
Ecke oben rechts ℞
A tergo oben Mitte klein
N. de Fractis
℞ Ohne Capitels Zahl

4556

Arch. Arcis
Arm. C fasc. 67. cap. 1
P. 1296 Augusti 1
Bonifatius VIII ad perp. rei mem.
Sepe Sanctam Ecclesiam
Anagnie Kl. Augusti a° 2°
Bulle an Seidenfäden
In plica rechts: A. Med
A tergo oben Mitte:
Contra hereticos

4557

Clausa
Paris Archives nationales
J 449 n. 120
Erste Linie für Oberlängen /
Je zwei Seitenlinien
P. vacat 1296 Septembris 22
Bonifatius VIII Carmo in xpo
filio Pho Regi Francorum Illustri
Licet occasione constitutionis
Dat Anagnie X Kl Octobris / a° 2°
Bulle an Hanf
Sehr regelm. mittelgr. Schrift

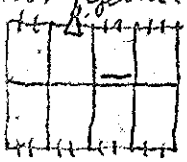

4558

Firenze, Volterra
P.- 1296 Septembris 26
Bonifatius VIII .. potestati, consilis et communi Vulterani
Speramus quod more
Anagnie VI Kl. Oct. a° 2°
Bulle an Hanf
In plica rechts Cur
Jo Gall de
Runde, feste, etwas enge Schrift

4559

Barcelona. Corona de Aragón
Leg. 20° u. 15°
P.–
1296 Septembr. 27
Bonifatius VIII Jacobo Regi
Aragon̄ Illustri
Cum ad presentiam
Anagnie V Kl. Octobr. a° 20
Bulle und Seide fehlen
In plica rechts
P. Gen̄. de Cor̄

4560

Barcelona Corona de Aragón
Leg. 20° u. 16°
P.–
Clausa
1296 Septembr. 27
Bonifatius VIII cmō in xpo
filio Jacobo Regi Aragonum
Illustri
Grate venerunt in
Anagnie V Kl. Octobris a° 20
Bulle an Hanf

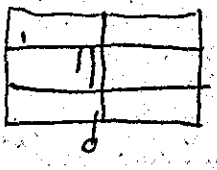

Ränder und Löcher links und rechts abgeschnitten

4561

Firenze Badia Fiorentina
P.–
1296 Novembris 16
Bonifatius VIII .. epo et capitulo Eugubin.
Sincera caritas et
Rome apud Sanctum Petrum
XVI Kl. Dec. a° 2°
Bulle und Seide fehlen
In plica rechts N. de Fractis
Ziemlich eckige, weite
Schrift. Etwas nach rechts
geneigt

4562

Napoli Curia Eccles. Vol. 3°
P.–
1296 Novembris 20
Bonifatius VIII .. epo Melfiten
Ad audientiam nostram
Rome apud Sem Petrum XII Kl.
Decembris a° 2°
Bulle und Hanf fehlen
In plica rechts Jorda[nus]
Sub plica links ..
J. de Fractis

4563

Instr. Mon. F. Dom. c. 6 1296 Nov. 22
P. 24 & 32

Bon. VIII universis prioribus et conventibus ac sororibus monasteriorum et prioratuum O. S. Aug. sub cura et institutionibus fratrum Pred. viventibus per Italiam constitutis
Caritatis opera quibus
Rome ap. S. P. X kal. Decembris a° 2°
Bulle an Seidenfaden.
In plica rechts: Jordanus
Sub plica links: ....
A tergo: Predicatorum

4564

Barcelona Corona de Aragón
Leg. 20° n. 17°
Aragonie
P.– Clausa
1296 Decembr. 5
Bonifatius VIII Jacobo regi
Aragonie Illustri
Per litteras tuas
Rome apud Sanctum Petrum
Non. Dec. a° 2°
Bulle an Hanf.

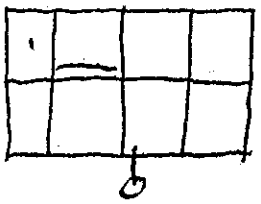

Ränder und Löcher oben und unten abgeschnitten

Aragonie auf sechs weiteren Bullen

4565

Paris Arch. Nat.
J 701 cap. 111 1296 Dec. 17
Bon VIII XVI kl. Jan. a° 2°
Sub plica links
=
x
H Pad ita computetur inter rescriptas
9

4566

Marseille Archives Départem.
H. Osm. 22
P.– 1296 Decembris 18
Bonifatius VIII. magro et fratribus Hospitalis S. Johannis Jerosol.
Dum paterne considerationis
Rome apud Scm Petrum
XV kl. Jan. a° 1°
In plica links Jac Boel
Sub plica links ≡
v

4567

Bull. Gen. I cap. 30
P. – 1296 Dec. 19
Bon VII .. epo Aretin.
Sua nobis dilecti
Rome ap. S. Petrum XIIII Kal.
Januarii a° 2°
Plica abgeschnitten
Bulle und Hanf fehlen
A tergo oben Mitte: Petrus Fabri

4568

Barcelona Corona de Aragón
Fehler Leg. 20° n. 1°
P. – 1297 Januarii 13
Bonifatius VIII – – sancti Petri
de Rosis Gerunden. dioc ac – –
sancte felicis monasteriorum
abbatibus et – – archidiacono
Gerunden.
Sua nobis dilecti
Rome apud Sem Petrum id
Januarii a° 2°
Bulle an Hanf
In plica rechts M. de Adr.

In der Adresse Fehler:
sancte für sancti

4569

Barcelona Corona de Aragón
Leg. 20° n. 2°
℞ P. 24460 1297 Jan. 20
Bonifatius VIII ad futuram r. m.
Redemptor mundi in
Rome apud Sem Petrum XIII
Kl. febr. a° 2° 3°
Bulle und Seide fehlen
In plica rechts
Bonusanus de Cur
Ecke oben links D. 17
Sub plica links ✕ darunter
unten ℞ P. de acuto et ipsas
remittes dno vic et non alii
N. pad
Rand oben Mitte offr.
A tergo oben Mitte klein etwas rechts
℞ Capto XXX 2 Caplo
nicht Capitto

4570

Barcelona Corona de Aragón
Leg. 20° n. 3°
P. – si clausa vel aperta
1297 Januarii 21
Bonifatius VIII nobili mulieri
Constantie Relicte quondam
Petri olim Regis Aragonum
Salutem tuam cupientes
Rome apud Sem Petrum
XII Kl. febr. a° 2°
Bulle an Hanf
In plica rechts de Curia ||
F. R.

Rand oben Mitte
at. si clausa ut aperta

4571

Toulouse, Archives Départem.
H. ~~34~~ 31

P.– 1297 Januarii 31

Bonifatius VIII archiepis et epis et abb. prior. decan. archidiac. et aliis ecclesiarum prelatis ad quos littere iste pervenerint
Cum dilectis filiis
Rome apud Sanctum Petrum
II Kl. febr. a° 3°
Bulle an Seide
In plica rechts pro P. de Anaguia ✗
pro me A. Med. V
Sub plica links ✗
✗

4572

Toulouse, Archives Départem.
H. ~~34~~ 31

P.– 1297 Januarii 31

Bonifatius VIII archiepis et epis. et abb. prior. decanis [Rasur mit Strich] archid. prepos. archipresb. et aliis ecclesiarum prelatis ad quos littere iste pervenerint
Religiosos viros fratres
Rome apud Sanctum Petrum
II Kl. febr. a° 3°
Bulle an Seide
In plica rechts T. de Murro
Sub plica links S
. . .

4573

Toulouse, Archives Départem.
H. 31 pro infirmo

P.– 1297 Januarii 31

Bonifatius VIII .. archiepis et epis et abb. decanis et aliis ecclesiarum prelatis ad quos littere iste pervenerint
Si diligenter attenditis
Rome apud Sanctum Petrum
II Kl. febr. a° 3°
Bulle fehlt, Seide erhalten
In plica rechts
pro N. de Setia infirmo
Sub plica links ≡
V

4574

Toulouse, Archives Départem.
H. 31.

P.– 1297 Januarii 31

Bonifatius VIII .. magro et fratribus Hospitalis S. Johannis Jerosolim.
Considerantes attentius discrimina
Rome apud Sanctum Petrum
II Kl. febr. a° 3°
Bulle an Seide
In plica rechts G. de Setia
Sub plica links ≡
V

4575

Toulouse, Archives Départem.
H. 31

P.– 1297 Januarii 31

Bonifatius VIII .. Biterren. et .. Magalonen. epis et Rondoni de Tornello canonico Anicien.
Dum sollicita consideratione
Rome apud Sem Petrum II
Kl. febr. a° 3°
Bulle an Hanf
In plica rechts p. Set.
Sub plica links ⁼ bac (?)
Jac. boer

Ecke oben rechts
A tergo oben klein

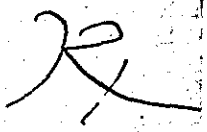



cf. P. 24456

4576

Marseille Archives Départem.
H. O.M. 22

P.– 1297 Januarii 31

Bonifatius VIII .. magro et fratribus Hosp. S. Johannis Jerosol.
Considerantes attentius discrimina
Rome ap. Sanctum Petrum
II Kl. febr. a° 3°
Bulle und Seide ausgerissen
In plica rechts pro ar p m
Sub plica links ⁼

4577

Marseille Archives Départem.
H. O.M. 22

P.– 1297 Januarii 31

Bonifatius VIII .. magro et fratribus Hosp. S. Johannis Jerosol.
Eo nobis quilibet
Rome apud Sanctum Petrum II id. febr. a° 3°
Bulle fehlt Seide erhalten
In plica rechts P. Reat
Sub plica links ---
Rx P. de Anag VI
Rx A. med III
Rx Sy T. IIII
Rx P. de Acuto VI
} ♄ pad.
Ecke oben links ⅌ ♄ XIX
Distribuas H. XIX
distributor H. Paduanus cf. 1297 Sept. 13

4578

Coblenz Staatsarchiv
Stift Carden

P.– 1297 februarii 1

Bon. VIII .. decano et capitulo ecclesie Sancti Castoris Cardonen. Treverensis diocesis
Solet annuere sedes
Rome apud Sanctum Petrum
Kl. februarii a° 3°
Bulle an Seide
In plica rechts J. de Asisio
Sub plica links ♄ pad. g.
Ecke oben links { rechts ~~H~~

4579

Barcelona Corona de Aragón
Leg. 21° n. 2°
P. 24473 1297 februarii 24
Bonifatius VIII Carolo Regi Sicilie Illustri
Incumbit nobis non
Rome apud Sem Petrum
VI Kl. Martii a° 3°
Bulle fehlt. Seide erhalten
In plica rechts So Pōn
Sub plica links ≡ 9
Ecke oben links L

4580

Barcelona Corona de Aragón
Leg. 21° n. 3°
P.– 1297 februarii 25
Bonifatius VIII Jacobo Regi Aragonie Illustri
Pertonam tuam speciali
Rome apud Sem Petrum
V Kl. Martii a° 3°
Bulle an Seide
In plica rechts de Curia
F. R

4581

Madrid Arch. Histór. Nacional
Santa Creus n. 4
P.– 1297 Martii 14
Bonifatius VIII .. archidiacono Terraconen.
Sua nobis .. abbas
Rome ap. S. Petrum II id.
Martii a° 3°
Bulle an Hanf
In plica rechts (scriptor)

Regelmässige, aber schon leidlich eckige Schrift.

4582

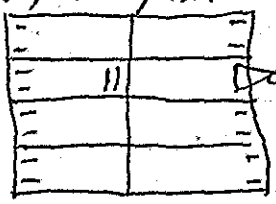

Paris Arch. Nat.
J 701 cap. 116 1297 Martii 16
Breite Ränder
Bon VIII Pho regi Francorum illustri
Per nuntium regium
Rome apud S. Petrum
XVII Kl Apr. a° 3°

P.–

4583

Barcelona Corona de Aragón
Leg. 21° n. 4
P. – 1297 Martii 17
Bonifatius VIII nobili viro
Roberto primogenito Caroli
Illustris Sicilie ac nobili
mulieri Violante uxori ejus
dilecti Petri olim Aragonum
Regum
Licet inter illos
Rome apud Sctm Petrum XVII Kl. Aprilis a° 3°
Bulle perd. Seide erhalten
In plica rechts P. Raat
Sub plica links =
x

4584

Bayer. Haupt-Staats-Archiv
Bamberg Fasc. 30
P. 2 + + 88 c x 1297 Martii 21
Bonifatius VIII Archidiacono et Capitulo eccle Bambergen
Sponso celesti dei
Rome apud Sctm Petrum XI Kl.
Aprilis Anno Tertio
Bulle an dickem Hanf Duplicat
In plica rechts: N. P.
P. Gabino
Sub plica links: =
Dat bac. pro Gabino?
Ecke oben links: L Ecke oben rechts: R
Drei lange Rasuren die mit kurzen
Jochen Strich gefüllt sind.
A tergo oben mitte klein R
A tergo Ecke oben links: 2.
Eingehende Ränder, sehr grosse Lettre
Unterstriche; runde, zusammenhängende Schrift mit grossen Ober- und
Unterlängen

4585

Bayer. Haupt-Staats-Archiv
Bamberg Fasc. 33
P. 2 + + 88 b x 1297 Martii 21
Bonifatius VIII Leupoldo Epo Bambergen.
Episco celesti cui
Rome apud Sctm Petrum XI Kl.
Aprilis Anno Tertio
Bulle an dickem Hanf.
In plica rechts: N. P.
pro Gabino
Sub plica links: =
x
Dat bac(?) pro Gabino?)
Ecke oben links: L rechts: R
A tergo Ecke oben links: 2
A tergo oben mitte klein
R Capito. CCC.IIII.
Duplicat.

4586

Barcelona Corona de Aragón
Leg. 21° n. 5°
P. – 1297 Martii 28
Bonifatius VIII Jacobo Illustri
Regi aragonie
Claris fue celsitudinis
Rome apud Sctm Petrum
V Kl. Aprilis a° 3°
Bulle an Seide
Sub plica links – – –
Dat bac 2
Schreiber Fell.
A tergo Ecke oben links 2.

4587

Barcelona Corona de Aragón
Leg. 21° n. 6°
P. — 1297 Martii 28
Bonifatius VIII .. priori Sci
Pauli Barchinonen.
Cum olim dilectis
Rome apud Scm Petrum
V Kl. Aprilis a° 3°
Bulle an Hanf
In plica rechts Nume
Sub plica links S

4588

Barcelona Corona de Aragón
Leg. 21° n. 7°
P. — 1297 Martii 28
Bonifatius VIII Jacobo Illustri
Regi Aragonie
Quanto uberioris devotionis
Rome apud Scm Petrum
V Kl. Aprilis a° 3°
Bulle an Seide
In plica rechts Bonifacius
Sub plica links V
Dat bac ?
A tergo Ecke oben links J.

4589

Barcelona Corona de Aragón
Leg. 21°. n. 8°
P. — 1297 Martii 28
Bonifatius VIII Jacobo Illustri
Regi Aragonie
Desideriis tuis in
Rome apud Scm Petrum
V Kl. Aprilis a° 3°
Bulle an Hanf
In plica rechts Bonifatius
Sub plica links — — —
Dat bac ?

4590

Barcelona Corona de Aragón
Leg. 21° n. 10°
P. — 1297 Martii 31.
Bonifatius VIII Jacobo Regi
Aragonie Illustri
Cum imper de
Rome apud Sanctum Petrum
II Kl. Aprilis a° 3°
Bulle an Hanf bac
In plica links Dat bac ?
Sub plica links — —
Dat bac ?

Aragonie

4591

Barcelona Corona de Aragón
Leg. 21°, n° 11°
P. 24498 1297 Aprilis 1
Bonifatius VIII Jacobo Regi
Aragonie Illustri
Cedit nobis ad
Rome apud Scm Petrum
Pl. Aprilis a° 3°
Bulle fehlt Seide erhalten
In plica rechts Jo ni
Sub plica links – – –
Jāt bāz ?
A tergo Ecke oben links
·l·

4592

Barcelona Corona de Aragón
Leg. 21° n. 12°
P. – 1297 Aprilis 1
Bonifatius VIII Jacobo Regi
Aragonie Illustri
Habet in nobis
Rome apud Scm Petrum Pl.
Aprilis a° 3°
Bulle an Seide
In plica links Jāt būe ?
Sub plica links ≡ v
Jāt būe ?

Aragonie

4593

Barcelona Corona de Aragón
Leg. 21° n. 13°
P. – 1297 Aprilis 1
Bonifatius VIII .. Epo Dertusen.
Carissimus in xpo
Rome apud Scm Petrum
Pl. Aprilis a° 3°
Bulle und Hanf fehlen
Schreibername fehlt.
Sub plica links – – –
Jāt bāz
bāt ?
A tergo Ecke oben links
·2·

4594 (recto)

Arch. Arcis
Arm II cap. 4 cap. 5
P. 24511 1297 Aprilis 4
Bonifacius versierte Pl. Mag. Carissimo in xpo filio Jacobo Sardinio et Corsice regi illustri. Ad perpetuam rei memoriam [mittelgr. dicto gilt]
Super reges et
Rome apud Scm Petrum II non
Aprilis a° 3°
Bulle an Seidenfäden
In pl. rechts: Ascultata
P. Set.
Sub pl. links: Lxxx verte
Auf dem Bug: pro p. Re. x x x pro n. viviani v x pro Demetrio v x pro Sterit x pro se p. Sen x
H. Pad.

4594 (verso)

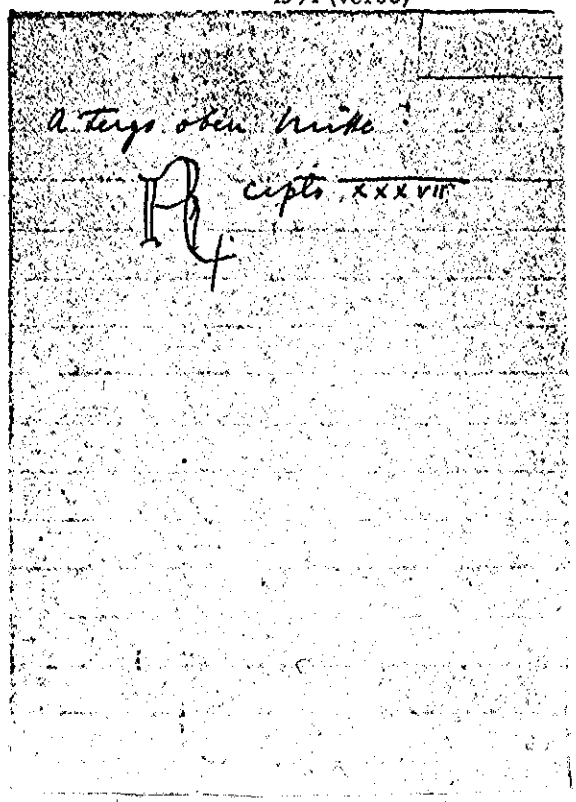

A tergo oben Mitte

℞ capto XXXVII

4595 (recto)

Barcelona Corona de Aragón
Leg. 21°. n°. 14°
P. 24511 Adresse
1297 Aprilis 4
Bonifatius VIII Carissimo in
xpo filio Jacobo Sardinie
Corsice Regi Illustri Ad per-
petuam rei memoriam
Alles in Gitterschrift
Super reges et
Rome apud Sanctum Petrum II
non. Aprilis a° 3°
Bulle an Seide
Schreibername fehlt.
Sub plica rechts LXXX
unten ℞ p. Set et assignabis
michi litteras ut dno vic et
non alii et respondebis pro ut
michi videbitur
ꝟ Pad Verte

4595 (verso)

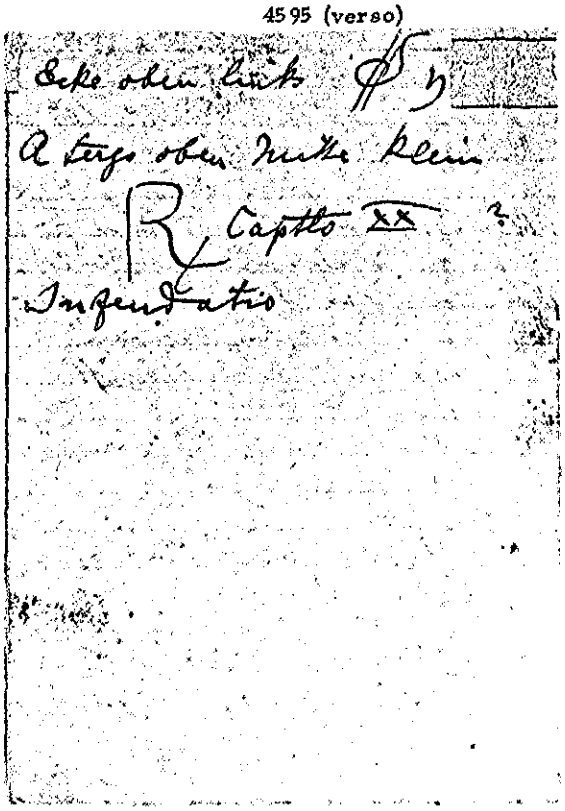

Ecke oben links ꝟ ꝟ
A tergo oben Mitte klein
℞ Capto XX ?
Infeudatio

4596

Barcelona Corona de Aragón
Leg. 21° n. 15°
P. 24502 1297 Aprilis 4
Bonifatius VIII Jacobo Regi Sar-
dinie et Corsice Illustri
Cum Regnum Sardinie
Rome apud Sanctum Petrum
II non. Aprilis a° 3°
Bulle an Seide
In plica rechts Sg. T.
Ecke oben links
ꝟ ꝟ. secrete III
Sub plica links ---
unten
℞ n Verut
ꝟ Pad
A tergo oben Mitte klein
℞. Capto XXVIIII

4597

Barcelona Corona de Aragón
Leg. 21° n. 16°
1297 Aprilis 5
Bonifatius VIII universis xpi
fidelibus ad quos littere iste
pervenerint
Sincere puritatis affectus
Rome apud Sem Petrum
non. Apr. a° 3°
Bulle an Hanf
Schreibername fehlt
Sub plica links ----

4598

Arch. Arcis
Arm. IX caps. 7 cap. 2
P. — 1297 Aprilis 6
Bonifatius VIII ad perp. rei mem.
Sublimi aplice sedis
Lateran. VIII id. Aprilis a° 3°
Bulle an sehr feinen Seidenfäden.
In pl. rechts: N. de Fractis
de mandato dni IIIII
Ganz violett
Sub pl. links viele Rx
A tergo procurator
schwer leserlich

4599

Barcelona Corona de Aragón
Leg. 21° n. 11°
P. — 1297 Aprilis 8
Bonifatius VIII .. Ilerden et ..
Cesaraugustan Epis
Sincere pietatis affectus
Rome apud Sem Petrum
VI id. Aprilis a° 3°
Bulle an Hanf
In plica rechts de Cur
Jo pip
Ecke oben links
Sub plica links v
unten Rx Jo Pen
y Pad
A tergo oben mitte klein
Rx Capto XXXIII ?

4600

Barcelona Corona de Aragón
Leg. 21° n. 18°
P. — 1297 Aprilis 8
Bonifatius VIII .. Barchinonen.
et .. Dertusen. Epis
Per alias nostras
Rome apud Sem Petrum VI
id. Aprilis a° 3°
Bulle an Hanf
In plica rechts de Cur
Jo pip
Ecke oben links Q y
Sub plica links v
unten Rx Ja pe ?
A tergo oben mitte klein
Rx Capto XXXII

4601

Barcelona Corona de Aragón
P. — Leg. 21° n. 19°
1297 Maii 5
Bonifatius VIII. J. Aragonum
Sardinie ac Corsice Regi
Illustri
Bidem tanquam qui
Rome apud Sem Petrum III
non. Maii a° 3°
Bulle und Hanf fehlen
In plica rechts II
T. de Murro de Cur

4602 (recto)

Arm. C fasc. 47 cap. 5
P. 24513 1297 1297 Maii 10
Bonifatius VIII ad perpetuam r. m.
In excelso throno
Actum Rome apud Sanctum
Petrum in publico consistorio
nostro VI id. Maii a° 3°
Bulle an Seidenfäden
In pl. rechts: de Curia
Jordanus
5b
wie oben.
plica abgeschnitten
5c
wie oben verte
In pl. rechts: de Curia
Sy Aretin

4602 (verso)

5a
wie oben
In plica rechts: de Cur
O. Ser

4603

Arch. Arcis
Arm. IX caps 2. cap. 15
P. 24513 1297 Maii 10
Bonifatius VIII ad perp. rei mem.
Kl. mag. mittelgr. Gitt.
In excelso throno
Actum Rome apud Sanctum
Petrum in publico consistorio
nostro VI id. Maii p. n. a° 3°
Bulle an feiner Seide
In pl. rechts: de Cur
P ....
In pl. mitte: Rf B... anag

4604

Paris Arch. Nat.
J. 716 cap. 3 bis 1297 Maii 12
Bon VIII III id Maii a° 3°
Bulle an Hanf
In plica links P. de Caf.
Sub plica links ×
H. Padf pro Tac Jnd
abgeklatscht.
A tergo zierliches kleines R

4605

Arch. arcis
Arm. C fasc. 34 cap. 1
P. – 1297 Maii 13
Bonifatius VIII ad perp. rei mem.
Cum nuper dilectum
Rome apud Scm Petrum
III id. Maii a° 3°
Bulle an feinen Seidenfäden
In pl. rechts:
G. de Setia de Cur
Ecke oben rechts: R
A tergo oben mitte: R

4606

P. – Paris Arch. Nat.
L. 281 cap. 62 1297 Maii 17
Bon VIII universis prioribus hos-
pit. S. Joh. Seros. per regnum
Francie constitutis
Rome ap. S. Petrum 16 Kl Jun. a° 3°
Bulle an Hanf
In plica rechts N. de Fractis
Sub plica links H. × Pad.
Ecke oben rechts R
A tergo Gaufridus de Boso
R · capto CLXXVI

4607

Arm. C fasc. 47 cap. (6a)
P. 24519 1297 Maii 23
Bonifatius VIII ad perp. rei mem.
Lapis abscisus de
Actum Rome in basilica su-
pradicta in die Ascensionis
Domini p. n. a° tertio
Bulle an Seidenfäden
In pl. rechts: A. Med.
de Cur

4608

Arm. C fasc. 47 cap. 6d
P. 24579 1297 Maii 23
Bonifatius VIII ad prop. r. mem.
Lapis abscissus de
Actum Rome in basilica supradicta in die Ascensionis Domini p. n. a° 3°
Bulle an Seidenfäden
In pl. rechts: Tac G. de Cur
6b
In pl. rechts: de Cur
P. asin...
6
In plica rechts: de Cur
6c O. Ser
In plica rechts:
a. Med
de Cur

4609

Barcelona Corona de Aragón
Leg. 21° n. 20°
Clausa
P. – 1297 Junii 5
Bonifatius VIII Jacobo Aragonie Sardinie et Corrice Regi Illustri
Statum tuum semper
Apud Urbemveterem non. Junii a° 3°
Bulle an Hanf

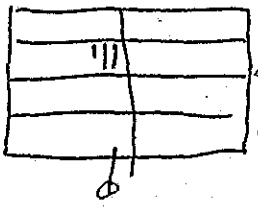

Ränder links und rechts ab. geschnitten

4610

Bayer. Haupt. Staatsarchiv
Würzburg N. 3509
P. ohne Nummer nach 1297 Julii 18
24546
Bonifatius VIII (Nom. unvers. Mai) ..
Prioriss et Conventibus sororum inclusarum Monasteriorum ordinis sancti Augustini secundum institutum et sub cura fratrum Predicatorum viventium
Laudabilis sacra religio
Dat. apud Urbemveterem XV Kl. Aug. anno Tertio
Bulle an Seide
In plica rechts: P. Set.
Sub plica links V

4611

Instr. Mon. F. Dom. c. 50 1297 Jul. 18
P 24546a p. 1964
Bon. VIII .. prioriss et conventibus sororum inclusarum monasteriorum o. s. Aug. secundum institut. et sub cura ord. fratr. Predicat. viventium
Laudabilis sacra religio
Apud Urbemveterem XV Kal. Augusti a° 3°
Bulle an Seidenfäden
Sub plica links V
A tergo: predicatorum
In der ersten und zweiten Reihe zufressen.

4612

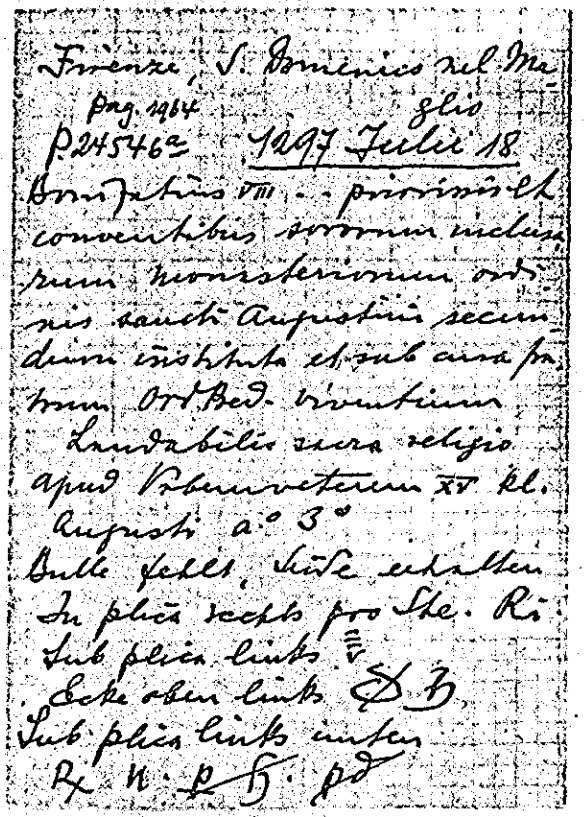

Firenze, S. Domenico nel Maglio
pag. 1964
P. 24546a 1297 Julii 18
Bonifatius VIII .. priorissis et conventibus sororum inclusarum monasteriorum ordinis sancti Augustini secundum instituta et sub cura fratrum Ord. Bed. viventium
Laudabilis sacra religio
Apud Urbemveterem XV kl.
Augusti a° 3°
Bulle fehlt, Süde erhalten
In plica rechts pro Sbe. Ri
Sub plica links ≡
Ecke oben links ⊅ ⊐
Sub plica links unten
R. N. P. H. pd

4613 (recto)

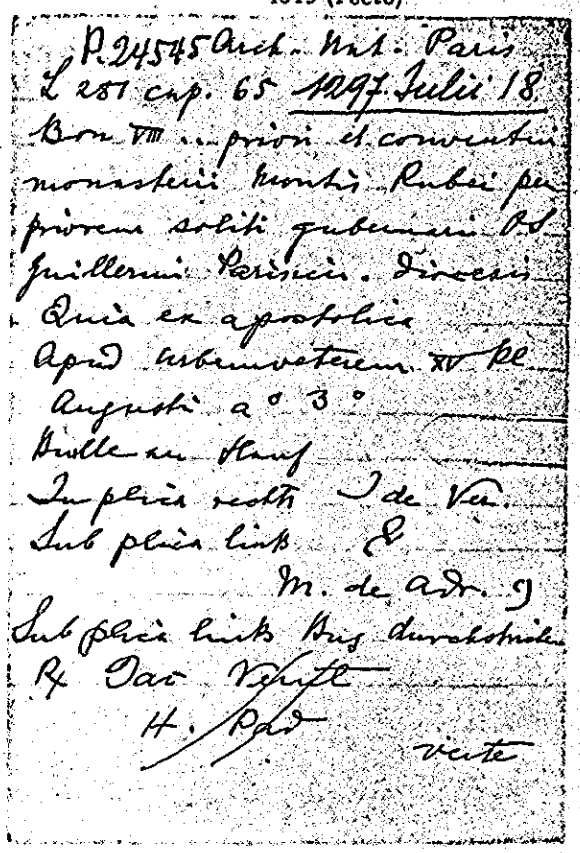

P. 24545 Arch. Nat. Paris
L 281 cap. 65 1297 Julii 18
Bon VIII .. priori et conventui monasterii montis Rubei per priorem soliti gubernari O.S. Guillermi Parisien. diocesis
Quia ex apostolica
Apud Urbemveterem XV kl.
Augusti a° 3°
Bulle an Hanf
In plica rechts J. de Ver.
Sub plica links E
M. de Adr. J
Sub plica links Bug durchstrichen
R. Dat. Venit
H. Pad
verte

4613 (verso)

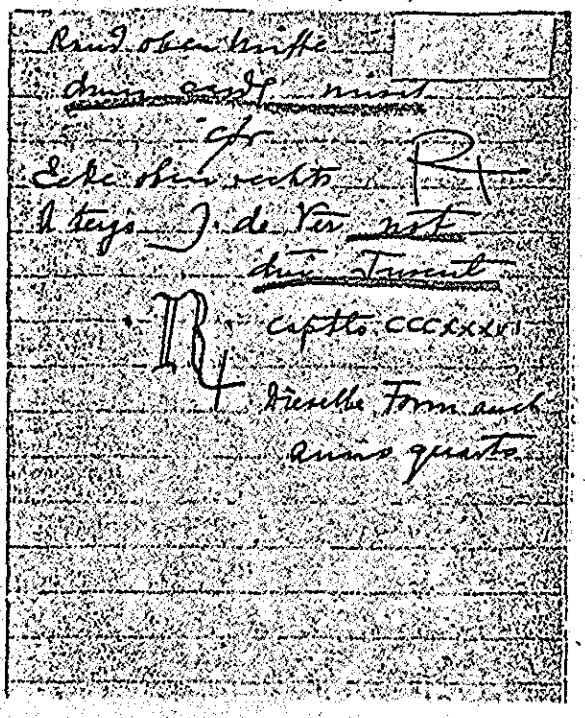

Rand oben Mitte
dum cardi. misit
cfr
Ecke oben rechts R
A tergo J. de Ver. not.
dni Tusent
R captlo CCCXXXVI
Dieselbe Form auch
anno quarto

4614

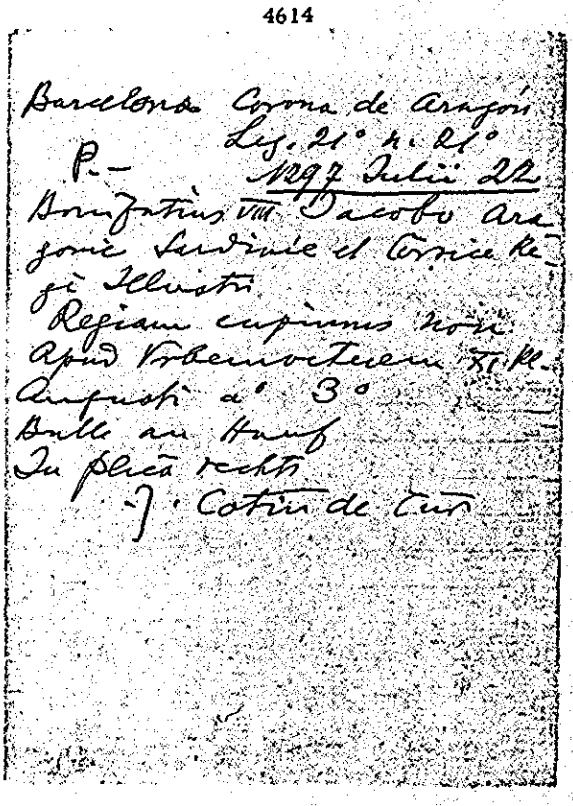

Barcelona Corona de Aragón
Leg. 21° n. 21°
P. — 1297 Julii 22
Bonifatius VIII Jacobo Aragonie Sardinie et Corsice Regi Illustri
Regiam cupimus non
Apud Urbemveterem XI kl.
Augusti a° 3°
Bulle an Hanf
In plica rechts
J. Cotin de Cur

4615

Barcelona Corona de Aragón
Leg. 21° n. 22°
P. – 1297 Julii 22
Bonifatius VIII Jacobo Aragonie Sardinie et Corsice Regi Illustri
Dum inter alia
Apud Vrbemveterem XI Kl. Augusti a° 3°
Bulle an Hanf
~~Ohne alle Notizen~~
In plica rechts de Cur
O. Ser

4616

Firenze, Arte di Mercatanti
P. – 1297 Julii 30
Bonifatius VIII .. officiali Avinionen.
Exhibita nobis dilectorum
Apud Vrbemveterem III Kl. Aug. a° 3°
"Bulle und Hanf fehlen
In plica rechts A. Med.
Sub plica links X

Camerales
Zu gunsten der Spini

Eingestellt 1397 Jul. 30

4617 (recto)

Paris Archives Nationales
J 684 n. 39
Breite 53.8 Rand links 4.2 rechts 4.5
Höhe 35.6 Rand oben 7.2 plica 3.7
Erste Linie für Oberlängen / Je zwei Seitenlinien
P. vacat 1297 Augusti 9
Bonifatius VIII Magris Johanni de Capriaco Archidiacon Rothomagen et Petro de Bellapertica Antisiodoren ac ~~Gul~~ Guillermo de Cuspeyo Sancti Quintini in Viromandia Noviomen dioc canonicis ecclesiae
Meruit sincera devotio
Dat apud Vrbemveterem V Id Augusti a° 3° verte

4617 (verso)

Bulle an Hanf
In plica rechts: N. de fractis
Weite fette deutliche Schrift

4618

Paris Archives Nationales
J 684 n. 39 bis
Breite 54. Rand links 4. rechts 4.7
Höhe 32.7 Rand oben 7.1 plica 6.3
Erste Linie für Gitterschrift und
Abstände / 2 weitere Leitlinien.
P. vacat 1297 Augusti 9
Bonifatius VIII Carmo. in Xpo
filio Phy. Regi Franc. & Illustri
Inserit diversa denotio
Dat apud Vrbemveterem V Id.
Augusti a° 3°
Bulle an Seide
An plica rechts: N. de Gratis
Feine weite deutliche Schrift

4619

Paris Archives Nationales
J 684 n. 33
Breite 68.4 Rand links 5.3 rechts 5.
Höhe 44.9 Rand oben 10.8 plica 7.6
Erste Linie für Oberlängen /
Je eine Leitlinie
P. vacat 1297 Augusti 12
Bonifatius VIII . . Inscripo Nrobo
rum et . . Dolen ac . . Antisiodo
rem Epos
Considerantes attentius diuinie
Dat apud Vrbemveterem II Id.
Augusti a° 3°
Bulle an Hanf
An plica rechts: J. Coty
A tergo oben Defekt links: . . 6
Feine etwas runzlige Schrift

4620

Brüssel Haupt-Staatsarchiv
Bonifacius fasc. 32
P. 24563 1297 Augusti 13
Bonifatius VIII . . Epo. Rat. ponen
Ad audiendum nostrum
Apud Vrbemveterem Id. Augusti
Anno Tertio
Bulle an dickem Hanf
An plica rechts: J. P.
Sub plica links: 5
Breite Ränder. Drei Zeilen frei. Lei
tlinien. Grosse Schrift, engere
Zeilenabstände, viel Abkürzungen
Maudat: 41.3 × 29.1
plica: 6.4
Runde fast gotische verbundene Schrift

4621

Barcelona Corona de Aragón
P. — Leg. 21° a. 23°
1297 Sept. 4 Clausa
Bonifatius VIII Jacobo Ara
gonie Sardinie et Corsice
Regi Illustri
Veniens nuper ad
Apud Vrbemveterem II non
Sept. a° 3°
Bulle mit Hanf fehlen
Durch die kleine plica fehlen
Drei Löcher. Ob zuerst dann
nur drei pertuis?



Die Ränder
oben und un
ten sind ab
geschnitten

4622

Arm. C fasc. 47 cap. 3
P. 24586 1297 Sept. 4
Bon. VIII nobili viro Landulpho
de Columpna civi Romano
Ut depressio et
Apud Urbemveterem II non.
Septembris a° 3°
Bulle an Hanf
In pl. rechts. Mauri
de Cur

4623

Archives Départem. Marseille
B 400
P. – 1297 Septembris 13
Bonifatius VIII . . Nemausen.
et . . Vivarien. epis
Sua nobis venerabilis
Apud Vrbemveterem id. Sep-
tembris a° 3°
Bulle an Hanf
In plica rechts Jo G aut
Sub plica links ≡

4624

Marseille Archives Départem.
B 400
P. – 1297 Septembris 13
Bonifatius VIII . . Nemausen.
et . . Vivarien. epis
Sua nobis venerabilis
Apud Vrbemveterem id.
Septembris a° 3°
Bulle an Hanf
In plica rechts Sy-J.
Sub plica links ≡
H. Pad. ⊃ und
℞ Ja. de Gaut | Ecke oben links
H. Pad | L und Ø η
Ecke oben rechts R+
A tergo oben Mitte klein
℞ capl. cccc lx

4625

Arm. C fasc. 47 cap. 4
P. 24578 1297 Sept. 29
Bon. VIII nobili viro Pandulpho
de Sabello senatori et populo
Urbis
Romanum populum peculiares
Apud Urbemveterem III Kl.
Octobris a° 3°
Bulle an Hanfschnur; plica
eingerissen
In plica rechts: de curia

4626

Bayer. Haupt-Staatsarchiv
Niedervichbach fasc. 5
P. ohne Nummer
nach 24580 1297 Octobris 13
Bonifatius VIII Dil. in xpo filiabus ... priorisse et Conventui Monasterii de Viethpac. per priorissam soliti gubernari ordinis sancti Augustini Ratisponen dioc.
Cum a nobis
apud Vrbemueterem III Id. Octobris anno Tertio
Gutgeprägte Bulle an mitteldicker Seide
In plica rechts: O. Ser.
Sub plica links S
M. de Adr.
Je zwei Seitenlinien

4627

Arm. C fasc. 47 cap. 1
P. 24599 1297 nov. 27
Bonifatius VIII ad certitudinem presentium et memoriam futurorum
Locum Dei licet
Actum Rome apud Sanctum Petrum in maiori aula palatii nostri V kl. Decembris p. n. a° 3°
Bulle an Seidenfäden
In pl. rechts: G de Curia
Sy. Aretin
Ecke oben rechts: Rx

4628

Barcelona Corona de Aragón
Leg. 21° n. 24°
P. — 1297 Decembris 13
Bonifatius VIII Jacobo Aragon Sardinie et Corsice Regi Illustri
Supplicante nuper nobis
Rome apud Sem Petrum
id. Dec. a° 3°
Bulle an Hanf
In plica rechts G. Aglen
Sub plica links V
H. Pad

4629

Barcelona Corona de Aragón
Leg. 21° n. 26°
P. — 1297 Decembris 18
Bonifatius VIII ad certitudinem presentium et memoriam futurorum
Intendentes abolim ad
Rome apud Sanctum Petrum XV kl. Januarii a° 30
Bulle und Seide fehlen
In plica rechts P. Reat
Sub plica links Lx
Ecke oben rechts Rx
A. tergo oben mitte klein
Rx Capto D. XIIII

4630

Barcelona Corona de Aragón
Leg. 21° n. 1°
Clausa
P. — 1297 Decembris 30
Bonifatius VIII Jacobo Aragonie Sardinie et Corsice Regi Illustri
Dilectum filiumus nobilem
Rome apud Sanctum Petrum
III Kl. Jan. a° 3°
Bulle an Hanf

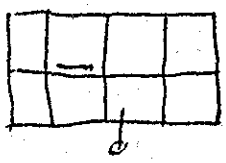

Ränder und Löcher oben und unten abgeschnitten

4631

Public Record Office London
Papal Bulls bundle 8 n. 7
Clausa
P. — 1298 Januarii 15
Bonifatius VIII Eduardo regi Anglie illustri
Regalis excellentie litteras
Lateran. XVIII kl. Febr. a° 4°
Bulle an Hanf

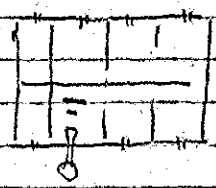

4632

Barcelona Corona de Aragón
Leg. 22° n. 1°
P. — 1298 Januarii 29
Bonifatius VIII B. Barchinonensi et A. Dertusien. Epis
Dudum per nostras
Rome apud Sanctum Petrum IIII Kl. febr. a° 4°
Bulle fehlt. Schnur erhalten
In plica rechts G. de Sang.
Sub plica links ≡ x
G. Ser.
Ecke oben rechts R
A tergo oben etwas rechts kleine

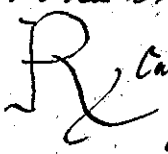

Captto ? VII
nicht mehr
Capto sondern tto

4633 (recto)

Datum R
Paris Archives Nationales
J 684 n. 33 bis
Breite 74.3 Rand links 4.6 rechts 4.5
Höhe 48.4 Rand oben 10 plica 6.1
Erste Linie für Oberlängen /
Je zwei Seitenlinien
P. vacat 1298 Februarii 9
Bonifatius VIII . . Archiepo Narbonen et . . Dolen ac . . Antisiodoren Epis
Pridem Carissimi in
Dat Rome apud Sctm Petrum V
Jd Februar a° 4°
V Jd Febr. ist nachgetragen
Bulle an Hanf
In plica rechts: p. Cen
vate

4633 (verso)

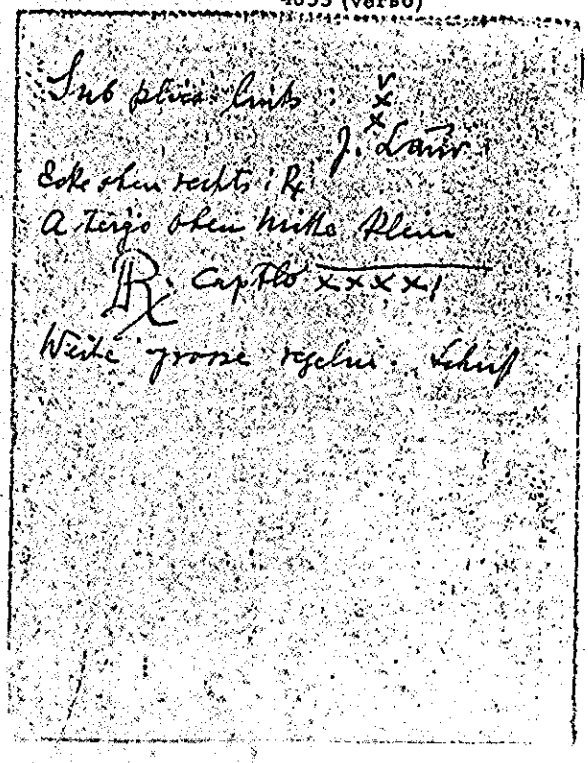

Sub plica links: v x x
J. Laur
Ecke oben rechts: R
A tergo oben Mitte klein
R Captlo XXXXI
Weite grosse regelm. Schrift

4634 (recto)

R
Paris Archives Nationales
J 684 n. 33 Lee
Breite 63.3 Rand links 4.7 rechts 4.8
Höhe 41.6 Rand oben 8.8 plica 7.1
Erste Linie für Oberlängen
Je eine Seitenlinie
P. vacat 1298 Februarii 22
Bonifatius VIII . . Archiepo Narbonen et . . Dolen ac . . Ad Antisiodoren Epis
Volentes nacternus carissimi
Dat. Rome apud Scm Petrum VIII
Kl Martij / a° 4°
Bulle an Hanf
In plica rechts: Jn. de Rocca
Sub plica links: x x
J. Laur verte

4634 (verso)

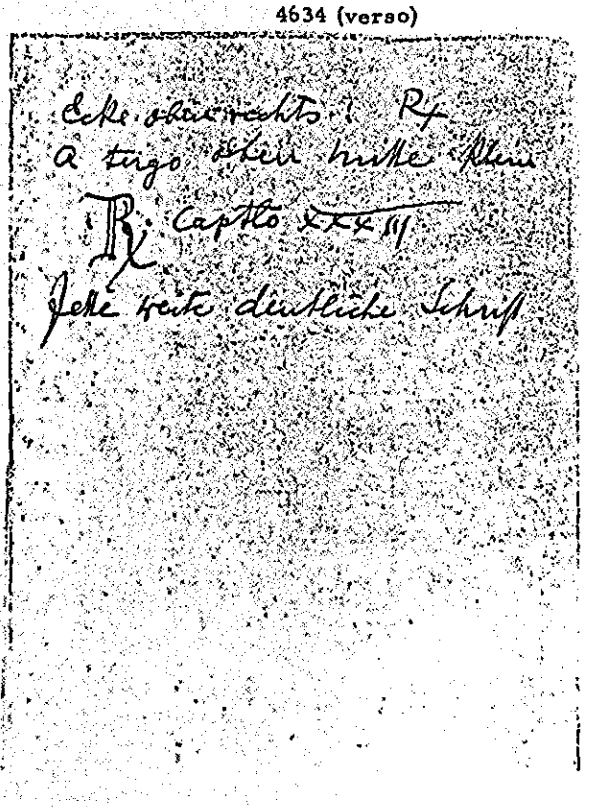

Ecke oben rechts: R
A tergo oben Mitte klein
R Captlo XXXIII
Jette weite deutliche Schrift

4635 (recto)

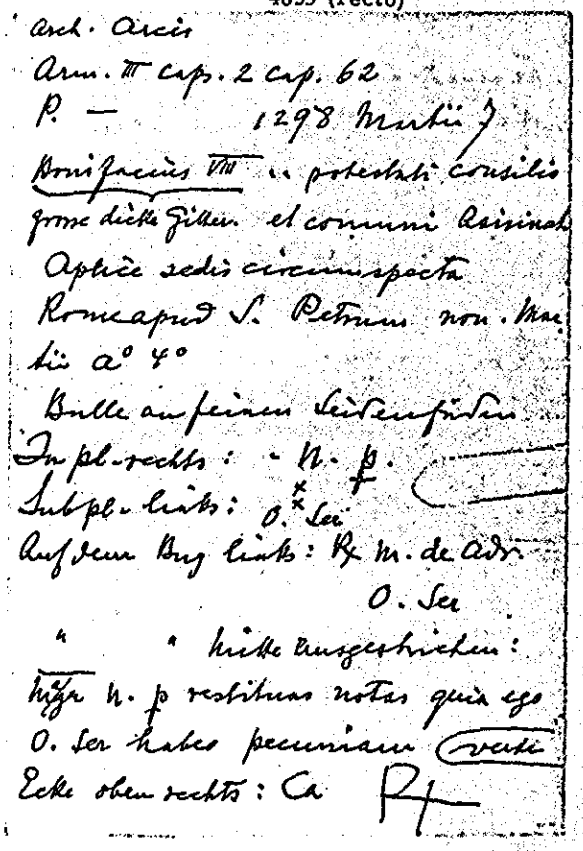

Arch. Arcis
Arm. III cap. 2 cap. 62
P. — 1298 Martii 7
Bonifacius VIII . . potestati consilio grosse dicke Gitter et communi Assisinat
Aplice sedis circumspecta
Rome apud S. Petrum non. Martii a° 4°
Bulle an feinen Seidenfäden
In pl. rechts: N. p.
Sub pl. links: O. x x Ser
Auf dem Bug links: R M. de Adr.
O. Ser
" " Mitte ausgestrichen:
Mgr N. p restituas notas quia ego O. Ser habeo pecuniam verte
Ecke oben rechts: Ca R

4635 (verso)

Zahlreiche Correcturen auf dem
Rand und auf der plica
A tergo oben:
N. de Vico

4636

Intr. Mon. F. Dom. c. 38 1298 Apr. 22
P. 24665

Bon. VIII .. epo Senen.
Sua nobis dilecti
Rome ap. S. P. X kal. Maii a° 4°
Bulle fehlt. Dünne Hanfschnur Rest vorhanden
In plica rechts: Iac G.
Ecke links oben: ꝺ O l
" rechts " : Pt
In plica halblinks: Epo Agennen.
In provincia provincie
Epo Cesaraugustan
in provincia
Sub plica links: V
X
O. Ser
Auf Bug links durchstrichen zum Teil abgeklatscht:
℞ G. Set I pro a. de Reat (?)
O Ser
℞ M Roet I
O. Ser.
℞ M Roet I
O Ser
℞ Io Pip I
O Ser.
A tergo: N. Waldini
℞ capitlo CXL

4637

Napoli Curia Eccles. Vol. 3°
P. –
1298 Maii 19
Bonifatius VIII Panerino abbati et conventui mon. Sce Marie de Gualdo ad RE. n. m. pertinentis OSB. Beneventan. dioc.
Exuberans a plice sedis
Rome apud Sanctum Petrum XIIII kl. Iunii a° 4°
Bulle und Seide fehlen
Plica abgeschnitten
Sub plica links X 9
Ecke oben links
Rand oben
mitte Dnus
~~card~~ Thomas
card. misit
ꝺ ꝺ

4638

Napoli Curia Eccles. Vol. 3°
P. –
1298 Maii 19
Bonifatius VIII Panerino abbati et conventui Sce Marie de Gualdo ad Rom. Eccl. nullo medio pert. OSB. Beneventan. dioc.
Exuberans a plice sedis
Rome apd Scm Petrum XIIII kl. Iunii a° 4°
Bulle und Seide fehlen
In plica rechts Silu ...
Sub plica links X (X)
Ecke oben links L
ꝺ ꝺ
" " mitte Dnus Thomas
card. misit

4639

Bayer. Haupt. Staatsarchiv
Herrenchiemsee fasc. 6
P. 24694* 1298 Junii 13
Bonifatius VIII .. Eps Augusten
Ad audientiam nostram
Rome apud Sanctum Petrum Id. Junii Anno Quarto
Bulle an Hanf
In plica rechts: C. de Setia
Sub plica links: L
J. Laurl
Ecke oben rechts ~~XX~~
A tergo Ecke oben links: b
Ausgesprochener Vertreter der unschönen Schrift dieses Papstes. Ganz eng zusammenhängend.
Mandat: 33.9 × 25.0
plica: 3.0

4640

Public Record Office London
Papal Bulls bundle 8 n. 4
P. 24 696 1298 Junii 17
Bonifatius VIII .. regi Scotie illustri
Grande divine premium
Rome ap. S. Petrum XV kl. Julii a° 4°
Bulle an Hanf
In plica rechts Dāc g (C)
Sub plica links V̄
J. × Laur
Rand oben Mitte cor
Supl. dat
a tergo oben Mitte klein ohne Zahl
R

4641

Public Record Office London
Papal Bulls bundle 7 n. 5
P. 24 707 1298 Junii 27
Bonifacius VIII universis presentes litteras inspecturis
Quietem et pacem
Rome ap. S. Petrum V kl. Julii a° 4°
Bulle an Hanf
In plica rechts O (?)
Sub plica links - - - -
O Ver
a tergo oben sehr dünn, klein, breit
R captlo CCCC XVIII°

4642

Public Record Office London
Papal Bulls bundle 6 n. 13
P. 24711 1298 Junii 30
Bonifacius VIII universis presentes litteras inspecturis
Rome apud S. Petrum II kl. apr. a° 4°
Bulle an Hanf
In plica rechts O. Ser
Sub plica links V̄
×
O. Ser.
A tergo oben Mitte, klein, dünn
R captlo CCCC XVII°

4643

Public Record Office London
Papal Bulls bundle 6 n. 8
P. 24713 1298 Junii 30
Bonifacius VIII Philippo Francie
et Eduardo Anglie regibus illustribus
Pronuntiationem quandam super
Rome apud S. Petrum II kl. Julii a° 4°
Bulle und Seide fehlen
In plica links p. de Caf.
Sub plica links L xxx
O. Ser
A tergo oben Mitte
R capitulo CCC XXV°

4644

Public Record Office London
Papal Bulls bundle 7 n. 7
P- 1298 Julii 1
Bonifacius VIII Eduardo regi Anglie illustri
Dilecte in Xpo
Rome apud S. Petrum
kl. Julii a° 4°
Bulle an Seide
In plica rechts Cosmas
Sub plica links x x
O Ser.
Ganz unten
R p. asibit pro J. Lanr.
O Ser
Ecke oben links Ø. T.
" " rechts P

4645 (recto)

Sumpta de Regestro
Paris Archives Nationales
J 435 n. 11
Breite 7 9.5 Rand links 7.2 rechts 7.2
Höhe 54 Rand oben 10.9 plica 9.2
P. 24714 1298 Julii 1
Bonifacius VIII (Verz. Initiale Mag.)
Nob viro Eduardo Eduardi Anglie ac
dil in Xpo filie Nob Mulieri Isabelle
Philippi Francie Regum carnorum
in Xpo filiorum nrorum natis
Regis eterni mira
Dat Rome ap S.P. Kl Julij a° 4°
Bulle an feiner Seide
In plica rechts: Jac Pip x x
Sub plica links: N. de Tractis
Rand oben Mitte: Sumpta de Regestro
A tergo oben Mitte: VI verte

4645 (verso)

Erste Linie für Mag und Oberlängen
Initiale sehr verziert
Weite fette regelm. Schrift

4646 (recto)

Sumpta de Regestro

Paris Archives Nationales
J 435 n. 12
Breite 79.8 Rand links 7.3 rechts 7.1
Höhe 55. Rand oben 10.3 plica 8.7
Erste Linie für Maj. und Oberlängen
Je zwei Seitenlinien
P. 24714 1298 Julii 1.
Bonifacius VIII (Maj.) Carmo in Xpo
filio Eduardo Regi Anglie Illustri et
dil in Xpo filie Nob mulieri Margarete
nate clare mem. Philippi Regis Franco
rum
Regis eterni miro
Dat Rome ap SP. Kl Julij a° 4°
Bulle an feiner Seide
In plica rechts: Jo. Pip
Sub plica links ×
N. de Fractis verte

4646 (verso)

Rand oben Mitte:
Sumpta de Regestro
A tergo oben Mitte: A

4647

Public Record Office London
Papal bulls bundle 7 n. 13
Clausa
P- 1298 Julii 10
Bonifacius VIII Eduardo regi
Anglie illustri
Si missa patris
Rome ap. S. Petrum VI id. Julii a° 4°
Bulle an Hanf
A tergo links unten
N de Fractis

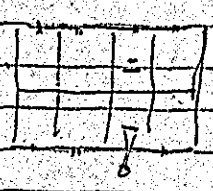

4648

Instr. Misc. 1296-1300 cap. 20
P. - 1298 Julii 15
Bonif. VIII epis ac electis, abbatibus
etc. per patrimonium beati Petri
in Tuscia constitutis.
Dum imbecillitatis humane
Rome apud SP. id. Julii a° 4°
Bulle und Hanf fehlen
In plica rechts: de Curia
P. Ascibilis
Ecke oben rechts: Ca P+
A tergo h. de Vico

4649

Public Record Office London
Papal Bulls bundle 7 n. 16
P. 24 737 1298 Octobris 5
Bonifatius VIII E. regi Anglie illustri
Carissimi in Christo
Reate III non. Oct. a° 4°
Bulle an Hanf
In plica rechts G. de Sung
Sub plica links V
O. Ser
ganz unten X p. G
Ecke oben links ∂o O Ser
" " rechts R
A tergo klein ohne Zahl
R

4650

Bayer. Haupt. Staatsarchiv
Augsburg St. Gertrud n. 3.
P. 24747x 1298 Novembris 3
Bonifatius VIII .. Decano ecclie Augustan.
Sua nobis dilecti
Reate III non Novembris anno Quarto
Bulle an dünnem Hanf
In plica rechts: N. de Setia
Sub plica links: s
G. Aquilen
Rand oben halbrechts:
x nam cadit communiter
Aus dem Inhalt ergiebt sich kein Anhaltspunkt, der diese Bemerkung verständlich machen könnte
Ecke oben rechts: X
A tergo Ecke oben links: b
Mandat: 32.8 × 20.6
plica: 3.8
Zwei Worte ausradirt; die Lücke ist durch einfachen Strich ausgefüllt

4651

Poitiers Archives Départem.
Ordre de Malte
P. — 1298 Novembris 6
Bonifatius VIII Magno et fribus domus Militie Templi Jerosol
Cum a nobis
Reate VIII id. Nov. a° 4°
Bulle und Seide fehlen
In plica rechts unleserlich
fette, kleine Schrift. Unterlänge verjüngen sich etwas bei f und s p und j
Ecke oben links L rechts X ?

4652

Barcelona Corona de Aragón
pro Curia Leg. 22° n. 3°
P. — 1298 Novembris 17
Bonifatius VIII Jacobo Regi Aragon. Illustri
Hiis que transmisse
Reate XV Kl. Dec. a° 4°
Bulle und Hanf ausgerissen
In plica rechts
P. G. pro Cur

4653

Arch. Arcis
Arm. C fasc. 5 cap. 4
P. — 1298 Novembris 25
Bon. VIII nobili viro Raynaldo de Supino militi familiari nostro
Nobilitati tue per
Reate VII Kl. Dec. a° 4°
Bulle an Hanf
In pl. rechts: Blasius de Anagnia de Curia
Sub pl. (Bug) links:
Rx B de Anagnia de Cur
A (?) Ver (?)
wohl O. Ser.

4654

Barcelona Corona de Aragón
Leg. 22° n. 2°
P. — 1298 Novembr. 28
Bonifatius VIII .. priori Sancte Eulalie Barchinonen.
Dilectorum filiorum .. preceptoris
Reate IIII Kl. Dec. a° 4°
Bulle an Hanf
In plica rechts) F
Ecke oben rechts ~~VI~~
Ganz kleines
Mandat

4655 (recto)

Taxen
Paris Archives Nationales
J 690 n. 132 (28)
Breite 59,5 Rand links 7,1 rechts 7,5
Höhe 30, Rand oben 11 Rand plica 6,9
Erste Linie für Mag und Obertangen) Je zwei Seitenlinien
P. vacat 1298 Decembris 20
Bonifatius VIII (verz. Mag) Carmo in xpo filio Phy. Regi Francie Illustri
Libenter illam tibi
Dat Laterani XIII Kl Jannarx / a° 4°
Bulle an Seide
In plica rechts: pro N. de Setia
Sub plica links: ≡ V
G. Aglen verte

4655 (verso)

In plica links:
Item pro Scriptoria Tur VI
Item 1 flor pro bullis
A tergo oben Mitte: N. de F.
Große sehr fette sehr weite schöne Schrift

4656

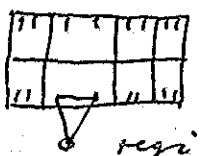

Paris Arch. Nat.
J 702 cap. 127 1298 Dec. 29
Clausa
Breite Ränder
Bon VIII Phylippo
regi Francie illustri
Venientes ad apostolicam
Laterani IIII Kl. Jan. a° 4°

P. 24754

4657

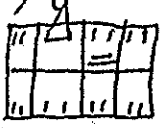

Paris Arch. Nat.
J 702 cap. 130 1298 Dec. 29
Clausa
Breite Ränder
Bon VIII Phy regi
Francie illustri
Pridem celsitudini regie
Laterani IIII Kl Januarii
a° 4°

P. 24755

4658

Barcelona Corona de Aragón
Leg. 2l° n. 4°
Sehr breite Clausa
P. –
1297 Januarii 15
Bonifatius VIII Jacobo Aragonie Regi Illustri
Adhibe fili quesumus
Lateran. XVIII Kl. febr. a° 5°
Bulle an Hanf
Ränder und Löcher abgeschnitten

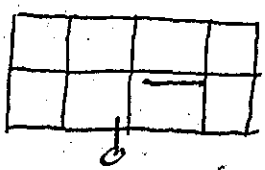

76 cm breit.

25 Zeilen

4659

Bayer. Haupt-Staatsarchiv
Regensburg Augustiner fasc. 10
P. 24767 1299 Januarii 21
Bonifatius VIII Gifterschrift priori Generali et universis prioribus et fratribus ordinis Heremitarum sancti Augustini tam presentibus quam futuris religiosam vitam professis
Sacer ordo vester
Lateran. XII Kl. februarij Anno Quarto

Bulle an feiner Seide
In plica rechts: J. de fractis
Sub plica links: X

Weitgelagerte kleine Schrift.
Ausserordentlich breite Ränder über all. Zwei Seitenlinien

Duplicat

4660

Bayer. Haupt-Staatsarchiv
Regensburg Augustiner fasc. 10

P. 24767 1299 Januarii 21

Bonifatius VIII (Gitterschrift) ... priori
Generali et universis prioribus et
fratribus ordinis Heremitarum
sancti Augustini tam presentibus
quam futuris religiosam vitam pro
fessis Sacer ordo vester
Lateran. XII kl. februarij Anno
Quarto

Bulle an feiner Seide
In plica rechts: G. de Setia
Sub plica links: X

Größte Raumverschwendung

Duplicat

4661

Firenze, Camaldoli
P. 24770 1299 Januarii 27
Bonifatius VIII .. epo Aretin
Ad audientiam nostram
Lateran. VI kl. febr. a° 5°
Bulle und Hanf fehlen
In plica rechts C de Setia
Sub plica links S
N. de Fractis

4662

Instr. mon. F. Dom. c. 9 1299 Mart. 23
P. 24803
Devotorum votaque
Seidenfäden. Bulle fehlt.
In plica rechts: P. G. Septr.
Sub plica links: X
A tergo: Dni Vicecomitis und
N. de Vico

Rx capto LXXXI

4663

Public Record Office London
Papal Bulls bundle 8 n. 6
Clausa
P. 24801 1299 Martii 23
Bonifacius VIII E. regi Anglie
illustri
Movet nos fili
Lateran. X kl. Aprilis a° 5°
Bulle an Hanf

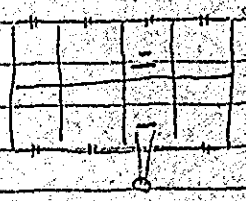

4664

Bayer. Haupt. Staatsarchiv
Bamberg fasc. 34
P. 24810x 1299 Aprilis 1
Bonifatius VIII . . Abbati Monasterij
Montis Monachorum prope muros
Bambergen.
Dilectorum filiorum Capituli
Lateran. Pl. Aprilis Anno Quinto
Bulle an dickem Hanf
In plica links: Jo. Pon
Rand oben rechts cor
Ecke rechts: ~~X~~.
Mandat: 21.7 ×16
plica: 3.2
Steile, nicht runde Schrift

4665

Firenze, Badia di Ripoli
P.– 1299 Aprilis 5
Bonifatius VIII . . priori sci Petri
Piccoli Aretin.
Conquesti sunt nobis
Lateran. non. Apr. a° 5°
Bulle und Hanf fehlen
In plica rechts m. de Rocca
Ecke oben rechts ~~X~~
19. 2 hoch
3. 5 plica
28. 9 breit
Gewöhnliche, dicke, nur verhältnismässig niedrigere Schrift.

4666

Arch. Arcis
Ann. C fasc. 23 cap. 6
P. 24826x 1299 Junii 3
Bon. VIII mag. Mathie de Theate camere nostro clerico comitatus Venegsin. rectori
Et si exigente
Anagnie III non. Junii a° 5°
Bulle und Hanf ausgerissen
In pl. rechts: h Ver
de Cur

4667

Bull. Gen. I cap. 31
P. 24828 1299 Junii 3
Bon. VIII epis et electis abbatibus etc. per terram Venegsin. constitutis
Et si exigente
Anagnie II non. Junii a° 5°
Hanf. Bulle fehlt.
Rechter Rand abgeschnitten

4668

Bull. Gen. I cap. 32
P. 24827 1299 Junii 3
Bon VIII universis baronibus
etc. per terram Venaysin. con-
stitutis
Et si exigente
Anagnie III non. Junii a° 5°
Hanf. Bulle fehlt.
In pl. rechts: N. Ver

4669

Bull. Gen. I cap. 33
P. (24828–31) 1299 Junii 4
Bon. VIII mag. Mathiae de Theate
camere ure clerico comita-
tus Venaysin rectori
Et si exigente
Anagnie III non. Junii a° 5°
Plica mit rechter Rand abgesch.

4670

Bull. Gen. I Cap. 34
P. 24853 1299 Julii 1
Bonifatius VIII communi et
gr. fett eng gitt. singularibus per
Iovis Civitatis Papalis
Aplice sedis circumspecta
Anagnie Kal Julii a° 5°
Seidenfäden - Bulle fehlt.
Rechter Rand abgeschnitten
Sub pl. links:
R. N. ff par. pro recompensatione
M. de Adr.
A tergo oben Mitte:
Vicecamerarius
R
Ecke vorne oben links S

4671

Public Record Office London
Papal Bulls bundle 7 n. 18
Clausa
P. 24869 1299 Julii 29
Bonifatius VIII Eduardo regi
Anglie illustri
~~Letamur~~ Letamur admodum fili
Anagnie IIII kl. Aug. a° 5°
Bulle an Hanf
a tergo unten links umgek.
N. de Fractis

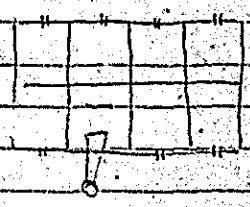

4672

Firenze, Rocchettini di Fiesole
P. 24878 1299 Septembris 3
BONIFATIVS VIII [Rest Gitterschrift]
ad perpetuam rei mem.
Romana Ecclesia que
Trebis III non. Sept. a° 5°
Bulle, Seide, plica fehlen
Sub plica links V X
Ecke oben rechts 24

4673

Public Record Office London
Papal Bulls bundle 6 n. 20
Clausa
P. 24879 1299 Septembris 11
Bonifatius VIII E. regi Anglie
illustri
Dum habuerimus ad
Dat. Trebis III id. Sept. a° 5°
Bulle an Hanf
Ganz unten Ecke rechts
N. de Fractis
rechts, oben, links breite Ränder
unten sehr breiter Rand

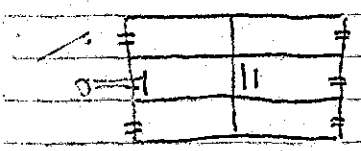

4674

Public Record Office London
Papal Bulls bundle 6 n. 17
Clausa
P. 24886 1299 Novembris 14
Bonifatius VIII E. regi Anglie
illustri
Veniens ad apostolicam
Lateran. XVIII kl. Dec. a° 5°
Bulle an Hanf
A tergo unten links umgekehrt
(also in plica rechts) nichts

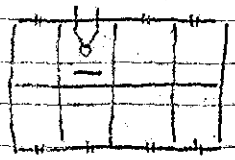

4675

Instr. misc. 1296-1300 cap. 36
P. 24913 1300 Februarii 18
Bonif VIII ad perpetuam rei mem.
Super cathedram preeminentie
Laterani XII kal. Marcii a° 6°
Bulle und Seide ausgerissen
Rechts und links zerfressen und
Löcher
In plica links: Iāc Bār pro domino vicecancellario
A tergo: Dominus Ōtrus clericus
dni vicecancellarii

4676

P. — Paris Arch. Nat.
L 284 cap. 90 1300 Martii 9
Bon VIII Johanni tit. SS. Marcellini et Petri presb. card.
Olim bone memorie
Laterani VII id. Marcii a° 6°
Bulle an Hanf
In plica rechts B de Sugio G^u
pro dno suo card.
Sub plica links c)
Rand oben Mitte
I card de man dni
A tergo
+ B de Sugio pro dno suo card.

4677

Madrid Arch. Histór. Nacional
Poblet E n. vacat
P. — 1300 Martii 10
Bonifatius VIII .. priori de Sancto Paulo extra muros Barchinone
Conquesti sunt nobis
Lateran. VI id. Martii a° 6°
Bulle und Hanf fehlen
In plica rechts p. acut.
Randoben ~~cfr~~
Ecke oben rechts ~~VI~~

4678

P. — Paris Arch. Nat.
L 284 cap. 91 bis 1300 Martii 11
Bon VIII .. epo Noviomen. et magistris Bertando electo Aurelianen. ac Jacobo Normanni archidiacono ecclesie Narbonen.
Exposuit nobis dilectus
Laterani V id. Marcii a° 6°
Bulle an Hanf
In plica rechts: B de Sugio G^u
de man^to dni sui card
Sub plica Bug bei Bulle
asct per Jac de Vico ?
A tergo Villaregia und
pro persona dni sui card
cap. 91 quater ungefähr das.
91 selbe

4679

P. — Paris Arch. Nat.
L 284 cap. 91 ter 1300 Martii 11
Bon VIII .. epo Noviomen. et magistris Bertando electo Aurelianen. ac Jacobo Normanni archidiacono ecclesie Narbonen.
Exposuit nobis dilectus
Laterani V id. Marcii a° 6°
Bulle an Hanf
In plica rechts B. de Sugio G^u pro
dno suo card.
Sub plica links)
Ecke oben links L
Rand oben Mitte I card de man dni
A tergo Villaregia

4680

Madrid Arch. Histór. nacional
P. — Poblet C n. vacat
1300 Martii 18
Bonifatius VIII .. precentori ec-
clie Terraconen.
Conquesti sunt nobis
Lateran XV kl. Aprilis a° 6°
Bulle und Hanf fehlen
In plica rechts Angls Rom
Ecke oben rechts ~~VI~~

4681

Public Record Office London
Papal Bulls bundle 6 n. 7
Clausa
P. 24937 1300 Aprilis 7
Bonifacius VIII Eduardo regi
Anglie illustri
Nova grandia fili
Lateran. VII id. Apr. a° 6°
Bulle und Hanf fehlen
Auf allen vier Seiten breite Ränder

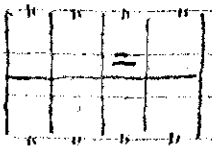

		=	

a tergo links
unten umgekehrt
J. F. de Cur.

Plica war schon gemacht
und der Scriptorname stand loco
solito. Dagegen war die Urkunde noch
nicht more solito bulliert.

4682

Barcelona Corona de Aragón
Leg. 22° n. 5°
P. — 1300 Aprilis 11
Bonifatius VIII Jacobo Regi
Aragonum Illustri
Inter ceteros regularis
Lateran. III id. Aprilis a° 6°
Bulle an Hanf
In plica rechts Jac de Rocc
Sub plica links ≡ ⊻

4683

Barcelona Corona de Aragón
Rx P. — Leg. 22 n. 6
1300 Aprilis 28
Bonifatius VIII cmo in xpo filio
nro [auf Rasur eingefügt] Jaco
bo Regi Aragonum illustri
Paterna fiducia quam
Anagnie IIII kl. Maii a° 6°
Bulle und Hanf fehlen
In plica rechts N. Leonardi
Sub plica links ⊻ x
O. Sa

A tergo oben mitte klein
Rx ohne Capi
telsangabe

4684

Arch. Arcis
Arm. XIII caps. 2 cap. 1
P. 24953 1300 Maii 13
Bon. VIII .. duci Saxonie
Apostolice sedes dilectus
Anagnie III Idus Maii a° 6°
Bulle an Hanfschnur
In plica rechts:
Jo. Pon de Cur

4685

Barcelona Corona de Aragón
Leg. 2a° n. 7°
P. — 1300 Maii 15
Bonifatius VIII Jacobo Regi
Aragonie Illustri
Dilectum filium fratrem
Anagnie Id. Maii a° 6°
Bulle an Hanf
In plica rechts
H. Leonardi de Cur

4686

Instr. mon. T. Dom. c. 10 ~~1290~~ 1300 Maii 26
P. 24959
Bon. VIII .. mag. et fratribus ord. Predic.
super ut discordie.
Anagnie VII Kal. Junii a° 6°
Bulle fehlt. Seidenfäden.
In plica rechts: D. de. Ver
In plica mitte: +
A tergo: predicatorum

Duplicat

cap. 65 Dickere Seiden. Bulle fehlt.
In plica rechts: H. G.
Subplica links: X a tergo: predicat.

Triplicat

cap. 5. Bulle an dicken Seidenfäden
In plica rechts: H. G
Sub plica links X a tergo: Predicat.

4687

Carcassonne Archives départem.
H. 318

P. 24958? 1300 Maii 26

Bonifatius VIII .. magistro et fratribus ordinis Predicatorum
super ut discordie
Anagnie VII Kal. Junii a° 6°
Bulle an Seide
In plica rechts H. de Fractis
Sub plica rechts X.

4688 (recto)

Paris Archives Nationales
J 435 n. 13
Breite 71.6 Rand links 6.3 rechts 6.3
Höhe 43.1 Rand oben 8.4 plica 7.1
Erste Linie für Gitterschrift nur Oberlängen / Je zwei Seitenlinien
P vacat 1300 Augusti 4
Bonifatius VIII (Gitterschrift) Johanni Arturis primogeniti Johannis ducis Britanie et dil in xpo filie Ysabelli Caroli Andegavie Comitis dilectorum filiorum Nobilium virorum natis
Romani Pontificis precellens
Dat Anagnie II non Augusti a° 6°
Bulle an feiner Seide
In plica rechts: Pro O Ser
J. F. Everte

4688 (verso)

Sub plica links: x x
Ecke oben rechts: 22
à tergo: N de Vico
ohne Rx-Zeichen

4689

P. – Paris Arch. Nat.
J 723 cap. 8 5 1300 Aug. 4
Bon VIII R. Vicentin apostolice sedis nuntio, .. ambianen. et .. Antisiodoren. epis
Dudum vobis duximus
Anagnie II non. Aug. a° 6°
Bulle an Hanf
In plica rechts P Acutp
Sub plica links X
O. Ser
Ecke oben rechts 22
A tergo N de Vico
Rx CCXV.

4690

Public Record Office London
Papal Bulls bundle 7 n. 11
Clausa
P. 24974 1300 Augusti 24
Bonifatius VIII E. regi Anglie illustri
Venerabilem fratrem nostrum
Sculcule VIII kl. Sept. a° 6°
Breite Ränder
Bulle an Hanf

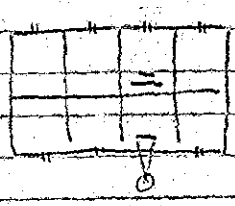

4691

Bayer. Haupt-Staatsarchiv
Kl. Steingaden fasc. 15
P. vacat 1300 Octobris 1
Bonifatius VIII (Gitterschrift) ..
Abbati et Conventui Monasterij
in Steingaden Premonstratensis
ordinis Augustin. dioc.
Cum a nobis petitur
~~Anaga~~ Anauge Kl. Octobris
anno sexto
Bulle an Seide
In plica rechts: N. Leonardi
Sub plica links: M. Ric
Fast die Hälfte der letzten Zeile ist
geschrieben. Die Urkunde ist vor
der Ausgabe nicht durchgesehen
worden.

4692

Barcelona Corona de Aragón
Leg. 22° n. 8°
P. — 1300 Octobris 1
Bonifatius VIII Jacobo Regi Ara-
gonum Illustri
Grata et utilia
Anagnie Kl. Octobris a° 6°
Bulle an Hanf
In plica rechts
G. de mandato
Dñi Landulfi card
Silvestri
Sub plica links c)

Rogerius de Loria

4693

Instr. misc. 1296-1300 cap. 40
P. — 1300 Oct. 23
Bonif. VIII nobilibus viris Urso et Gen-
tili de filiis Ursi de Urbe
Ne nimis excrescat.
Lateranis X Kal. Nov. a° 6°
Bulle und Hanf fehlen
In plica rechts: G. de Sang
de Curia

4694

Paris archives Nationales
J 435 n. 14
Breite 72.5 Rand links 5.4 rechts 5.8
Höhe 50.1 Rand oben 10. plica 7.5
Erste Linie für Oberlängen / Gitter-
schrift ist höher / Je 2 Seitenlinien
P. vacat 1300 Octobris 31
Bonifatius VIII (Gitterschr.) Carmo in xpo
filio Phy. Regi Francorum Illustri et
Dil. filio Nob viro Roberto Duci Burgun-
die
Regis eterni mira
Dat Lateran / II Kl. Novemb. a° 6°.
Bulle an Seide
In plica rechts: P. Gen.
Sub plica links: ≡ x x
A tergo oben Mitte: N. de Vico
Sehr schöne weite grosse Schr.

4695

Instr. Misc. 1296–1300 cap. 14
P. — 1300 nov. 30
Bonif. VIII .. epo Lucan.
Nuper ad nostrum
Laterani II Kal. Decembris a° 6°
Bulle und Hanf fehlen.
In plica rechts: de Curia
O. Ser.

4696

Paris Archives Nationales
J 449 n. 121
Erste Linie über Oberlängen /
Je drei Seitenlinien
P. vacat 1301 februarii 11
Bonifatius VIII Carmo in Xpo
filio Phylippo Regi Francorum
Illustri
Celsitudinis tue grata
Dat Laterani III Id februarii
a° 7°
Bulle an dickem Hanf
In plica rechts: p. Set
Sub plica links: ≡ V X
M. Rocc
A tergo oben mitte: N. de Vico
Weite fette regelm Schrift

4697

Public Record Office London
Papal Bulls bundle 6 n. 15
Clausa
P. 25015 1301 Februarii 22
Bonifacius VIII Eduardo regi Anglie
illustri
Celsitudinis tue nuntios
Laterani VIII kl. Martii a° 7°
Bulle an Hanf
Sehr breite Ränder auf allen vier Seiten
A tergo unten links umgekehrt
(also in plica rechts)
U. Leonardi

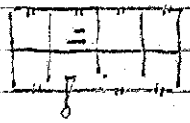

4698

Arch. Arcis
Arm. IX caps. 7 cap. 8
P. — 1301 febr. 24
Bonif. VIII .. abbati monasterii
S. Johannis iuxta Ambianum
ac thome de Paliano archidiacono Cameracen.
Petitio dilecti filii
Laterani VI Kl martii a° 7°
Bulle an Hanf
In pl. rechts:
g̃ de mandato dni vicecancellarii Dac
Adenulphi
Ecke oben links: E. m. ā
daneben cor; rechts: supl
A tergo Mitte oben:
Mag. Rainaldus de Fractis

4699

Barcelona Corona de Aragon
Leg. 22° n. 9°
P. – 1301 Februarii 26
Bonifatius VIII Jacobo Aragonie
Regi Illustri
Habet facta nobis
Laterani. IIII Kl. Martii a° 7°
Bulle an Hanf
In plica rechts N. de Frotis
de Cur

4700

Barcelona Corona de Aragon
Leg. 22° n. 9°
P. – 1301 Februarii 26
Bonifatius VIII Jacobo Aragonie Regi Illustri
Habet facta nobis
Laterani. IIII Kl. Martii a° 7°
Bulle an Hanf
Ohne alle Notizen.

4701

Public Record Office London
Papal Bulls bundle 7 n. 10
Clarendon
P. 25018 1301 Februarii 26
Bonifatius VIII Eduardo regi
Anglie illustri
Confidimus auxiliatibus et
Laterani IIII kl. Martii a° 7°
Bulle an Hanf
a tergo unten links umgekehrt
(also in plica rechts
de Cur
Jac. G

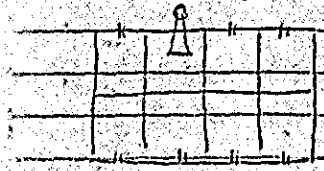

4702 (recto)

Paris Archives Nationales JL
J 435 n. 16
Breite 67.9 Rand links 6.7 rechts 6.1
Höhe 46.6 Rand oben 10. plica 7.5
Erste Linie für Gitterschr und Oberlängen / je zwei Schattenlinien
P. vacat 1301 Februarii 28
Bonifatius VIII (Gitterschr) Nob viro Ludovico nato clare memorie Philippi Regis Francor[um] Comiti Ebroicen et Dil in Xpo filie Nob Mulieri Margarete nate quondam Philippi filij Nob Viri Roberti Comitis Atrebatens
Cum summus Pontifex
Dat Laterani V Kl Martij / a° 7°
Bulle an Seide

/ verte

4702 (verso)

In plica rechts: Jnc - J
Sub plica links: V
X
M. R
a tergo oben Mitte:
N. de Vico

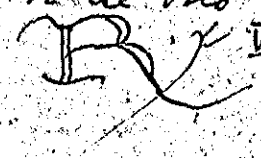

Fette grössere regelm Schrift

4703

Public Record Office London
Papal Bulls bundle 6 no 1
P. 25 025 1301 Martii 1
Bonifacius VIII Eduardo regi Anglie illustri.
Romanam tuam devotionem
Laterani kl. Martii a° 7°
Bulle an Seide ausgerissen
In plica rechts N. Leonardi
Sub plica links V
M Rac
?
Ecke oben rechts L. oben links R

Rand oben Mitte dns eps Burgen. per N. de Vico. Der letztere war Agent (Procurator) steht auch a tergo

a tergo oben Mitte klein und dünn, etwas breit

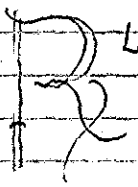

LXXI

4704

Public Record Office London
Papal Bulls bundle 6 no 12
P. 25 024 1301 Martii 1
Bonifacius VIII Edwardo regi
Anglie illustri
Dignum arbitramur et
Laterani kl. Martii a° 7°
Bulle an Seide
In plica rechts N. Leonardi
Sub plica links V
M. Rac
?
Ecke oben links L. rechts R
Rand oben Mitte cops
Darüber dns eps Burgen. per
N. de Vico
A tergo oben N. de Vico

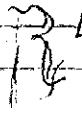

LXXII

4705

Madrid Arch. Histór. Nacional
Santander Liébana 3 6
P. — 1301 Martii 17
Bonifacius VIII. . abbi monast.
S. Ysidori Legionen.
Conquesta sunt nobis
Laterani XVI Kl. aprilis a° 7°
Bulle und Kapsel fehlen
In plica rechts Jo. Jutg
Rand oben Mitte at
Ecke oben rechts XX

Kleine Urkunde mit verhältnismässig kleinen Rändern
Schöne Schrift

4706

Public Record Office London
Papal Bulls bundle 6 n° 6
Rx ohne Fahl
P. 25030 1301 Martii 18
Bonifatius VIII -- regi
Anglie illustri
Quanto erga Romanam
Lateran. XV kl. Aprilis a° 7°
Bulle und Hanf ausgerissen
In plica rechts de Cur
P. Rext
Sub plica links
Ecke oben links. L rechts Rx
A tergo mitte oben Rx
ohne Fahl

4707

Instr. Misc. 1301-04, cap. 6 1301 Martii 21
Ego frater Bartholomeus epus Fesu-
lan ab hac hora
A tergo senkrecht an der Mittelfalte
forma iuramenti pro Epo Fesulan
A tergo Ecke rechts unten:
Jo de asisio de mdto Dñi
nri nulli sebenucht nec ramen zu-
rückgenommt worden.
Cedula interclusa von der Grösse
der epistula

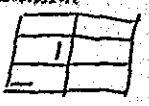

Bullenlöcher rechts nur links
1301 Oct. 2 wurde Antonius Orso ernannt, nachdem Angelus de Camerino verzichtet und Bartholomeus de Senis 0 Min. verzichtet hatte, der am 21. März 1301 provi. dirt worden war.

4708

Instr. misc. 1301 - 1304 cap. 7
P. — 1301 Martii 21
Bonif. VIII populo civitatis et dioc. Fesulan.
Ex incumbenti nobis
Laterani XII kal. Aprilis a° 7°
Bulle und Hanf fehlen
In plica rechts: Jo de Treb.
Sub plica links: ~~M. Rar~~
M. Rar (?)
Ric.
Eckeoben links: L.
Ecke oben rechts: Rx
Rand oben mitte: mit man qui in alia
nur suppt dat XII kal. aprit
A tergo: M. de Vico
Rx (klein)

4709

Instr. misc. 1301–1304 cap. 10
P. — 1301 Martii 21
Bonif VIII .. preposito et Capitulo ec-
clesie Fesulan.
Ex incumbenti nobis
Laterani XII kal. Aprilis a° 7°
Bulle und Hanf fehlen
In plica rechts: pro p asibilis
Sub plica links:
M. Ric. (?)
Ecke links oben: L
" rechts oben: Rx
Rand mitte oben: mit man q in alia
nur suppt dat XII kal. Aprilis
A tergo: M de Vico
Rx ziemlich klein

4710

Arch. Arcis
Arm. IX caps 2 cap. 8
P. 25036 1301 Aprilis B
Bonif. VIII .. Maguntin. et ..
Colonien. ac .. Treveren. ar-
chiepiscopis
Romano pontifici successori
Lateran. id. Aprilis a° 7°
Bulle an Hanf
In pl. rechts: G. de Sang
de Cur
A tergo oben Mitte:
Littera Theotonicorum
JR

4711

Bayer. Haupt-Staatsarchiv
Kl. Steingaden fasc. 15
P. vacat 1301 Maii 1
Bonifatius VIII C. Gitterschrift .. Ab-
bati et Conventui Monasterij in
Steingaden Premonstratensis or-
dinis Agusten. dioc.
Cum a nobis
Dat. Annagne Kl. Magi anno
Septimo
Bulle an dicker schlechter Seide
In plica rechts: N. Leonardus
Sub plica links: v. w
M. Ric
In Anschrift Agusten. im Texte An-
gusten.
Sehr merkwürdige ungelenke Schrift
eines neueingestellten scriptor.
Die Reinschrift ist unverbessert aus-
gegeben worden. Sie enthält mehrere
schwere Fehler.
In der letzten Zeile ist 1/8 derselben
freigeblieben.

4712 (recto)

de mandato dni / fiant due J.
card. de mand. dni
Paris Archives Nationales
J 435 n. 17
Breite 78. Rand links 8.9 rechts 8.5
Höhe 54.3 Rand oben 11.1 plica 6.4
Erste Linie für Maj und mehrere
Oberlangen / Je zwei Seitenlinien
P. vacat 1301 Septembris 2
Bonifatius VIII (Maj) Nob Viro
Carolo Comiti Andegavie fratri
Carmi in Xpo filij nri Philippi
Regis Francorum Illustris et
Carme in Xpo filie Catherine
Imperatrici Constantinopolitan
Illustri
Dudum exposita nobis
Dat. / IIII Nov Septembris a° 7°
(verte

4712 (verso)

In plica rechts:
P. Set de man. dni
J. Card
Ecke oben rechts:
fiant due J. Card. de
man. dni
Sub plica links: x x x
G. Aqlen
Regelm. fette kleine Schrift

4713 (recto)

Paris Archives Nationales
J 435 n. 17 bis
Breite 75.5 Rand links 5.7 rechts 5.3
Höhe 50.6 Rand oben 10. plica 8.4
Erste Linie für Maj und einige
Oberlängen / je zwei Seitenlinien
P. vacat 1301 Septembr. 2
Bonifatius VIII (Maj) Nob vir
Caroli comiti Andegavie fratri
Carmi in xpo filij nri Philippi
Regis Francorum Illustris et car
me in xpo ~~filia~~ filie Catherine
Imperatrici Constantinopoli
ten Illustri
Dudum exposita nobis
Dat Anagnie IIII Non Septembr
anno 7°
verte

4713 (verso)

Bulle an Seide
In plica rechts: pro Jac Rott
Sub plica links: x x x
Jette etwas unruhige Schrift

4714 (recto)

P. – Paris Arch. Nat.
L 285 cap. 96 1301 Sept. 3
Bon VIII Carolo nato clare memo
rie Phy regis Francorum comi
ti Andegaven. in Temporalibus.
Masse Trabarie et Terre Sancte
Agathe ac pertinentiarum ip
sarum rectori
Supra gregem dominicum
Anagnie III III non. Sept. a° 7°
Bulle an Hanf.
In pl. rechts. To de Anag
de Curia
Sub plica links Bug
R. G. Sep et fac fi per bonu scripto
rem de Curia
– G. Aquilen

4714 (verso)

Ecke oben links S G
" rechts R

4715

Paris Arch. Nat.
J 722 cap. 5ter 1301 Sept. 3
Bon VIII ~~w~~ non Sept. a° 7°
Bulle an Hanf
Pater futuri seculi
In plica rechts de curia
Jo. Ni
Ausserordentlich schöne
und regelmässige Schrift

P. 25069

4716

P.— Paris Arch. Nat.
L 285 cap. 97. 1301 Sept. 18
Bon VIII carolo nato clare memorie
Phy regis Francorum comiti Andegaven. H
Personam tuam devotione
Anagnie XIIII kl. oct. a° 7°
Bulle an Seide
In plica rechts D. acut ?
Sub plica links V X
G. aglen
Ecke oben links L rechts R
Rand oben Mitte Ins eps Burgen.
per N de Vico
A tergo S. de Villaregia

4717

Toulouse, Archives Départem.
St. Sernin

P.— 1301 Septembris 24
Bonifatius VIII conventui monasterii S. Saturnini Tholosan. ad Rom. Ecclesiam nullo medio pertinentis OSAug.
Et si de
Anagnie VIII kl. oct. a° 7°
Bulle an Hanf
In plica rechts N. de Fractis
Sub plica links X X 9
Ecke links L rechts R
A tergo oben Mitte
R ohne Zahl

4718

Toulouse, Archives Départem.
St. Sernin

P.— 1301 Septembris 24
Bonifatius VIII Raymundo ablati mon. S. Saturnini Tholosan. ad Roman. Ecclesiam nullo medio pertinentis OSAug.
Et si de
Anagnie VIII kl. oct. a° 7°
Bulle an Hanf
In plica rechts Situs
Sub plica links + 9
Ecke oben links L
rechts R
A tergo oben
R CCXXVIIII

4719

P. 25079 Paris Arch. Nat.
L 285 cap. 98 1301 Oct. 2
Bon VIII Caterine imperatrici Constantinopolitano illustri
Pium arbitramur et
Anagnie VI non. Oct. a° 7°
Bulle an Seide
In plica rechts P Margariti
Sub plica links G Aquiten
Ecke oben links L rechts R
Rand oben Mitte
Dñi Jac de Pisis p h de Vico
A tergo A de Villaregia
VII und
CCLXXXIII
cap. 99 genau dasselbe
cap. 100 genau dasselbe

4720

Fiorenze, Volterra
P. — 1301 Decembris 22
Bonifatius VIII [ohne Punkte]
populo civitatis et diocesis
Wlteran.
Inter sollicitudines alias
Lateran. XI Kl. Jan. a° 7°
Bulle fehlt, Hanf erhalten
In plica rechts N. Leonardi
Sub plica links x̄
Sub plica links Jac ad[r]
ganz unten:
R P. Aonk
Jo. M
Ecke oben links: L
Ecke oben rechts R
A tergo zur lich, kein R CCCXXI

4721

Public Record Office London
Papal Bulls bundle 6 n. 4
P. 25114 1301 Decembris 23
Bonifatius VIII Ad fut. rei mem.
Dudum inter carissimos
Lateran X kl. Jan. a° 7°
Bulle und Seide ausgerissen
In plica rechts bc a S. (?)
Sub plica rechts x x
Jo Ni
Ecke oben links L rechts R
A tergo oben Mitte klein Lünn schmal
CCCLXXVII

4722 (recto)

Paris Archives Nationales
J 435 n. 15
Breite 75.4 Rand links 7.6 rechts 7.6
Höhe 50.2 Rand oben 12.9 plica 8.2
Erste Linie für Gitterschr. und Oberlängen / Je 2 Seitenlinien
P. vacat 1302 Januarii 10
Bonifatius VIII (Gitterschr.) Carmo in Xpo filio Philippo Regi Francorum Illustri et Dil. filio Nob viro Roberto Duci Burgundie
Pro parte nra
Dat Lateran / III Id Januar
anno Septimo
Bulle an Seide
In plica rechts: Jo Fulg
Sub plica links: x̄ x̄
verte

4722 (verso)

Ecke oben rechts [illegible]

A tergo oben Mitte: N de Vico

ohne Rx - Zeichen

4723

Brit. Mus. Egerton Chart. 60

Rx P. - 1302 Martii 8

Bonifatius VIII Johanni tit. SS. Marcellini et Petri presbitero cardinali

Peticio tua nobis

Laterani VIII id. Marcii a° 8°

Bulle und Seide fehlen

In plica rechts

B. de Sugio Gratis pro dno suo Cardinali

Sub plica unten

ascl per me Jac Rocc.

A tergo oben Mitte gank klein

Rx sub XIII capitulo

4724 (recto)

Instr. Misc. 1301-1304 cap. 17

P. - 1302 Martii 19

Bonif. VIII .. epo Viterbien collectori decime per nos pridem imposite pro prosecutione guerre ac negotii regni Sicilie contra hostes in patrimonio beati Petri in Tuscia ac in civitate et dioc. Viterbien. infra eorum fines institutis deputato

Accepimus nuper ex

Laterani XIIII Kal. Aprilis a° 8°

Hanf und Bulle ausgeschnitten

In pl. rechts: Jo Fulg.

Sub plica links: V Jo × M 9

verte

Ecke oben links: L

" " rechts: Rx

Rand Mitte: cor

4724 (verso)

A tergo N de Vico

Rx XXXVII

4725 (recto)

Marseille Archives Départem.
B 416
P. — 1302 Aprilis 17
Bonifatius VIII archepis et epis
ac electis, abbatibus, prioribus,
decanis, prepositis, archidia-
conis, archipresbiteris et aliis ec-
clesiarum prelatis et eorum vi-
ces gerentibus ac ecclesiasticis
personis religiosis et secularibus
ecclesiarum et monasteriorum capi-
tulis et conventibus exemptis et
non exemptis Cistercien. Cluni-
acen. Cartusien. Premonstraten.
Sanctorum Benedicti et Augusti-
ni ac aliorum ordinum necnon
magistris et preceptoribus Hospita-

4725 (verso)

lis sancti Johannis Jerosolimitan.
Militie Templi et beate Marie
Theutonicorum et Calatraven.
per comitatus Provincie et For-
chalquerii et per cetera terras et
loca vicinarum partium cmo in
xpo filio nro Carolo regi Sicilie
illustri subiecta constitutis.
Dum ad memoriam
Lateran. XV kl. Maii a° 8°
Bulle an Hanf
In plica rechts p. Reatg
Sub plica links ⁝ d.
Ecke oben links
Ecke oben rechts
A tergo Rx CVIII
[ohne Cap. und ann]

4726 (recto)

Arch. Arcis
Arin. IX capo. 2 cap. 9
P. — 1302 Maii 4
Bonif. VIII .. epo Florentin.
Nuper ad audientiam
Lateran. IIII non. Maii a° 8°
Bulle an Hanf
In pl. rechts: O Ter.
Sub pl. links: ⁝
Bug " : Rx p. aculi
Jo. m
Ecken oben: [und
Links oben:
Mitte oben: cor
A tergo oben Mitte:

4726 (verso)

Gulterottus de Tignano
Rx CXLI

4727

Coblenz Staatsarchiv
Kurtrier
P.— 730 2 Maii 31
Bon. VIII ad perp. rei mem.
Provide attendentes quod
Anagnie II kl. Junii a° 8°
Bulle an Seide
In plica rechts Io de Trets

4728

P.— Paris Arch. Nat.
L 286 cap. 103 1302 Julii 11
Bon VIII .. priori monasterii S.
Viviani Xanctonen. linsque etc
Dat. Anagnie p. m. Papiniani
epi Parmen. SRE vicecan.
Cellarii V W. Julii a° 8°
Bulle an Seide

Vicecancellarius

4729

Public Record Office London
Papal Bulls bundle 8 n 5
P 25 170 1302 Augusti 13
Bonifatius VIII epis per regnum
Scotie constitutis
Inter assiduas curas
Anagnie id. Augusti a° 8°
Bulle an Hanf
In plica rechts Jac. G.
Sub plica links V X
ganz unten: Tenetor
R. P. Ascibilis
Tenetor
Ecke oben links S. T.
" " rechts R
a tergo oben klein CCXIII

4730

Public Record Office London
Papal Bulls bundle 7 n. 6
P. 25 171 1302 Augusti 13
Bonifatius VIII .. epo Glasguen.
Gravi mentis turbatione
Anagnie id. Augusti a° 8°
Bulle an Hanf
In plica rechts p. Gen
Sub plica links X
Tenetor
Ganz unten durchstrichen, Striche abgeklatscht R. P. G.
Tenetor
Ecke oben links S. T. oben rechts R
a tergo oben Mitte
N. de Vico
CCXIIII

4731

P.– Paris Arch. Nat.
J 723 cap. 10bis 1302 Nov. 22
Bon VIII Carolo nato clare memorie Phy. regis Francorum comiti Andegaven.
Personas generositatis titulo
Laterani X Kl Dec. a° 8°
Bulle an Seide
In plica rechts M. de Adr.
Sub plica links Tenetor
Ecke oben links L rechts
Rand oben Mitte
Dns Eps Burgen p N de Vico
A tergo CCLXXXVIIII
Petrus epus Baer gen. referendarius S. P.

4732

Montpellier archives départem.
H. Gigeau

P.– 1302 Novembris 22
Bonifatius VIII . . pinnō de Castronovo Magalonen. dioc.
Ad audientiam nostram
Lateran. X Kl. Dec. a° 8°.
Bulle an Hanf
In plica rechts G. Agt
Sub plica links S
Sac ....
Ecke oben rechts
Doppelte Seitenlinien

4733

P.– Paris Arch. Nat.
J 723 cap. 10 1302 Nov. 26
Bon VIII Carolo nato clare memorie Philippi regis Francorum comiti Andegaven.
Eximie devotionis affectus
Laterani VI Kl Dec. a° 8°
Bulle an Hanf
In plica rechts G
Sub plica links
Ecke oben links L rechts
A tergo CCLXXXXVI

4734

Coblenz Staatsarchiv
Himmerode
P. 25200 1302 Decembris 18
Bon. VIII universis abbatibus et conventibus ord Cist. tam presentibus quam futuris
In ecclesie firmamento
Laterani XV Kl. Januarii.
a° 8°
Bulle und Seide ausgerissen
In plica rechts Jo Zanc
~~Links sub texto XV~~
Links sub plica X
Ecke oben rechts
Duplicat Bulliert.
In plica Sac. G.

4735

Marseille Archives Départem
H. 5.4
P.– 1302 Decembris 28
Bonifatius VIII universis abbatibus abbatissis et conventibus Olist. tam presentibus quam futuris
In ecclesie firmamento
Lateran. V Kl. Jan. a° 8°
Bulle an Seide
Sub plica links X
Sonst ohne alle Notizen

4736 (recto)

Firenze, Arte di Mercatanti
unbullirt
P.– 1303 februarii 24
Bonifatius VIII .. priori sci Michaelis de Vinci et .. guardiano fratrum Min. de sancto Geminiano Wlteran. dioc. ac .. archipresbitero ecclesie Wlteran.
Sua nobis consules
Lateran. VI Kl. Martii a° 9°
War nie bullirt
Plica vorhanden
ganzer Text durchstrichen
In plica rechts Jo. fulg
Sub plica links Tenetor und unten
Rx ~~p. de Anag~~ Jo Ni
C. de Petia
verte

4736 (verso)

Ecke oben rechts ~~IIII~~
Rand oben Mitte [illegible]
Darunter Aufrage:
at. si arch. debet precedere
Guard.
Antwort von anderer Hand:
p̄pōe archipbrm̄ Guardiano
Zwei Sätze unterstrichen und gelöscht mit va ——— cat
Zwei Worte verbessert:
inuiti se intromittere cognoscere

Eingestellt unter 1398
febr. 20

4737

Bayer. Haupt-Staatsarchiv
Kl. Wessobrunn fasc. 6
P. vacat 1303 Martii 28
Bonifatius VIII .. Abbati monasterij in Campidona Constantien. dioc. Dilectorum filiorum .. Abbatis
Lateran. V Kl. Aprilis anno nono
Bulle an sehr dickem Hanf
In plica rechts: N. G.
Ecke oben rechts: ~~III~~
Etags Ecke oben links: 6
Neunzeiliges Mandat 26.4 x 16.82
plica ~~4.3~~ 3.8

4738

Bayer. Haupt. Staatsarchiv
Kl. Wessobrunn Fasc. 6

P. 25224 1303 Martii 28

Bonifatius VIII .. Abbati Monasterij in Campidona Constantien. dioc. Conquesti sunt nobis
Lateran. V Kl. Aprilis anno nono

Bulle an dickem Hanf
In plica rechts: G
Neunzeiliges Mandat 37.9 × 18.3 ~~38.4~~ × ~~18.8~~
plica 3.50

Im Gegensatze zu den Mandaten aller Vorgänger ist hier eine ungemein grosse Raumverschwendung eingetreten. Die Ränder entsprechen in ihrer Breite jenen der anderen Bullen, so dass die Mandate sich nur noch durch den kurzen Text unterscheiden.

4739

P. 25230 Paris Arch. Nat.
J 478 cap. 9 1303 Aprilis 13
Bon. VIII Johanni Clausa
tit. SS Marcellini et Petri presbitero cardinali
Per processus nostros
Lateran. id. Aprilis a° 9°

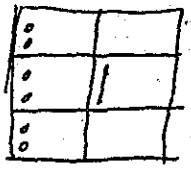

Sollte erst als patens gesandt werden, hatte also noch deutlich erkennbare plica erhalten, auf der rechts steht:
Io Pon de Cur
Später wurde sie als clausa gesandt, ohne etwas zu ändern
Adresse: Johanni tit. Scorp Marcellini et Petri pbro card.

4740



P. Paris Arch. Nat.
J 490 cap. 754 1303 Aprilis 13
Clausa
Bon VIII Johanni tit. SS. Marcellini et Petri presbitero cardinali
Venerabiles fratres nostros
Lateran. id. Apr. a° 9°

4741

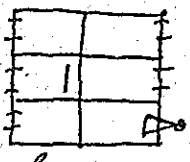

Paris Arch. Nat.
J 490 cap. 756 1303 Apr. 13
Clausa
Bon. VIII nob. viro C. comiti Alanson
Litteras dilecti filii
Lateran. id. Apr. a° 9°

P. 25229

4742

Barcelona Corona de Aragón
Leg. 23° n. 1°
P.— 1303 aprilis 20
Bonifatius VIII .. archiepis et epis ac electis etc. prelatis et eorum vicegerentibus ac personis ecclesiasticis religiosis etc.
Regi Illustri constitutis
Dum ad memoriam
Lateranen XII Kl. Maii a° 9°
Bulle an Hanf
In plica rechts p. Ascibilis
" " links -VII.
Sub plica links — G. Aglen
Ecke oben links L
Ecke oben rechts R
Rand oben Mitte
dns Sabinen. per h. de Vico
A tergo cum cauda
ohne Capto

4743 (recto)

Barcelona Corona de Aragón
Leg. 23° n. 2°
P.— 1303 aprilis 20
Bonifatius VIII universis comitibus et baronibus ceterisque nobilibus ac populis sive communitatibus et universitatibus civitatum castrorum et aliorum locorum per Regnum Sardinie et Corsice constitutis
Divine sapientie inscrutabilis
Lateran. XII Kl. Maii a° 9°
Bulle an Hanf
In plica rechts n. Ver.
Sub plica links
G. Aglen
9
verte

4743 (verso)

Ecke oben links L
Ecke oben rechts R
Rand oben Mitte mit qui in alis
A tergo oben Mitte Klein mit Cauda ohne Capto
CXXXVII
Zahl neben dem Bogen.

4744

Barcelona Corona de Aragón
Leg. 23° n. 3°
P.— 1303 aprilis 20
Bonifatius VIII .. potestati .. capitaneis .. abbati consilio et communi Januen.
Tanquam discretionis fulti
Lateran. XII Kl. Maii a° 9°
Bulle an Hanf
In plica rechts P. Set
Sub plica links
Ecke oben links L
Ecke oben rechts R
A tergo oben Mitte mit kleiner Cauda ohne Capto
CXXXI

4745 (recto)

Barcelona Corona de Aragón
Leg. 23° n. 4°
R. P. – 1303 aprilis 20
Bonifatius VIII archiepis et epis
ac electis abbatibus prioribus
decanis archidiaconis prepositis
archipresbiteris et aliarum
ecclesiarum prelatis capitulis
collegiis et conventibus Cist. Clun.
Premonstr. Sccor. Benedicti et Au-
gustini Cartus. Grandimontens et
aliorum ordinum cetereorumque
ecclesiarum regularibus et secularibus
exemptis et non exemptis per
Regna Aragonie ac Valentie et co-
mitatum Barchinone omnesque
terras que ad ex.o filium nr.m Jaco-
bum Aragonie Sardinie et Corsice
Regi Illustri immediate ac de

4745 (verso)

cium et de facto subiecta existunt
tis Sardinie et Corsice Regnis
deris exceptis.
Romane matris Ecclesie
Latum. XII Kl. maii a° 9°
Bulle an Hanf
In plica rechts Dat. Marsg
Sub plica links
G. Aglen.
9
Ecke oben links L
Rand oben mitte dns Sabinen
p. n. de Vico
Ecke oben rechts
a tergo oben mitte
LXXXVIII
ohne Capto
mit Cauda

4746

Barcelona Corona de Aragón
Leg. 23° n. 5°
P. – 1303 aprilis 20
Bonifatius VIII Raymundo
Epo Valentin. apostolice sedis
legato
Divine sapientie inscruta-
bilis
Latum. XII Kl. maii a° 9°
Bulle an Hanf
In plica rechts Jo. de Troch.
Sub plica links
G. Aglen
9
Ecke oben links L
Ecke oben rechts R
Rand oben mitte
dns Sabinen. p. n. de Vico
a tergo mit Cauda
LXXXVII
ohne Capto

4747

Barcelona Corona de Aragón
Leg. 23° n. 6°
P. – 1303 aprilis 20
Bonifatius VIII archepis et epis ac
el. abb. prior. dec. archid. prep.
et aliis eccl. prel. sive rectoribus
earumque conventibus et colle-
giis per regnum Sardinie et
Corsice constitutis
Divine sapientie inscrutabilis
Latum. XII kl. maii a° 9°
Bulle an Hanf
In plica rechts N. Ver
Sub plica links G. Aglen
9
In plica links IIII
Ecke oben links L
Ecke oben rechts R
Rand oben mitte
mit Cauda
LXXXVII

4748

Barcelona Corona de Aragón
P. – Leg. 23° n. 7°
1303 Aprilis 20
Bonifatius VIII Raymundo
Epo Valentin a plice sedis
legato
Cum dudum carissimo
Lateran. XII Kl. maii a° 9°
Bulle an Hanf
In plica rechts N. Ver.
In plica links .II. =
Sub plica links G. aglen
Ecke oben links L
Ecke oben rechts R
Rand oben Mitte man mit qui in alia
A tergo mit canda
ohne capto
lxxxviii

4749 (recto)

Barcelona Corona de Aragón
R P. – Leg. 23° n. 8°
1303 Aprilis 20
Bonifatius .. Cesaraugustan
et .. Vicen. Epis collectori
bus decime in Regnis Arago
nie et Valentie comitatu Bar
chinonie omnibus quo terris
cum in xpo filio nostro Ja
cobo Aragonie Sardinie et
Corsice Regi Illustri imme
diate ac de iure et de facto
subiectis pro prosecutione
negocii Regni Sardinie et
Corsice deputate
Romane matris Ecclesie
Lateran. XII Kl. maii a° 9°
Bulle an Hanf
vide

4749 (verso)

In plica rechts Jo Gani
Sub plica links
G. aglen
Rand oben Mitte
man mit qui in alia
off
Ecke oben rechts R, das
ganz verschieden von dem
bisherigen nachlässigen R ist
A tergo oben Mitte
LXXXVIIII
R mit Cam
gercanda nach
unten rechts.
Die Zahl ohne Capitel
steht oben neben dem
Bogen

4750

Barcelona Corona de Aragón
P. – Leg. 23° n. 9°
1303 Aprilis 20
Bonifatius VIII .. potestati ..
capitaneo antianis consilio
et communi Pisan.
Tanquam discretionis fulti
Lateran. XII Kl. Maii a° 9°
Bulle an Hanf
In plica rechts Jo. n.
In plica links .VI.
Sub plica links
Ecke oben links L
Ecke oben rechts R
A tergo oben Mitte mit Canda
ohne capto
lxxxxi

4751

Ausstellung Staatsarchiv Wien

P.- 1303 Aprilis 30

Bon. VIII cum. in spe filio Alberto regi Romanorum illustri ad perp. rei mem.
Patris eterni filius
Lateran II kl. Maii a° 9°
Bulle an Seide
In pl. rechts N. Leonardi
Sub plica links L

4752

Barcelona Corona de Aragón
Leg. 23° n. 16°
Rx P.- 1303 Maii 9
Bonifatius VIII Raymundo Epo Valentino aplice sedis legato
Cum carissimus in
Anagnie VII id. Maii a° 9°
Bulle an Hanf
In plica rechts N. Leonardi
Sub plica links ⁼x
9
Ecke oben links L
Ecke oben rechts Rx
A tergo oben Mitte klein mit cauda
ohne Zahl
ohne Capto

4753

Barcelona Corona de Aragón
Leg. 23° n. 11°
Rx P.- 1303 Maii 9
Bonifatius VIII .. Cesaraugustan. et .. Vicen. Epis collectoribus decime in Regnis Aragonie et Valentie comitatui Barchinonie omnibusque terris etc. subiectis pro prosecutione negocii Regni Sardinie et Corsice deputate
Cum carissimus in
Anagnie VII id. Maii a° 9°
Bulle an Hanf
In plica rechts Silvestris
Sub plica links ⁼x
9
Ecke oben links L
Ecke oben rechts Rx
A tergo oben Mitte mit cauda ohne Zahl und capto

4754

Avignon, Archevêché d'Avignon
G. 7
P. 25269 1303 Julii 1
Bonifatius VIII ad perp. rei mem.
Conditoris omnium immensa
Anagnie kl. Julii a° 9°
Bulle an Seide
In plica rechts N. de Tractis
Sub plica rechts x
x x

4755 (recto)

Avignon Ville d'Avignon
Boîte 5

P. 25269 1303 Julii 1

Bonifatius VIII ad perp. rei mem.

Conditoris omnium immensa

Anagnie Kl. Julii a° 9
Bulle an Seide
In plica rechts Jo. Pon.
Sub plica links x
x x
G. Aqten
9

℞ P. de Setia 1
℞ N. de Fracta 1.
G. Aqten.

Ecke oben links L daneben:
S bis G.

Rand oben Mitte Ins Sabinen
pro N. de Vico

Ecke oben rechts ℞

4755 (verso)

A tergo oben Mitte
N. de Vico
CCXXVIII

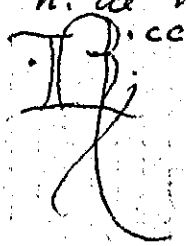

4756

Avignon Villa d'Avignon
Boîte 5

P. 25 269 1303 Juli 1

Bonifatius VIII Ad perp. rei memoriam

Anagnie Kl. Julii a° 9°
Bulle an Seide
In plica rechts P. Set.
Sub plica links x
x
x

4757 (recto)

Instr. mon. F. dom. c. 106 1303 Aug. 9
P. – P 25275

Bon. VIII. ad perpet. rei mem.

Inter dilectos filios.

Anagnie V id. Augusti a° 9°

Bulle an Seidenfäden.

In plica rechts: P. Set

Sub plica links:
. xxx. x
x x
G. Aqlen
9

Duplicat verte

unter dem Bug links:
℞ P. Rfat. ℞ Tere I (Gere)
G. Aql ℞ P. de Setia I
℞ P. Asibit I
G. Aqlen.

Ecke oben links:
d. G. fiant
tres G.
oben ~~links~~ rechts:
℞

A tergo: R CLXXXX

4757 (versd)

cap. 13
Bulle an Seidenfäden
In plica rechts: Tenetor
Sub plica links

4758

Paris Arch. Nat.
J 449 cap. 121

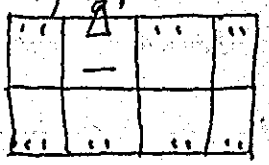

Clausa
Bon VIII Pho
regi Francorum
illustri
Licet occasione constitutionis
A tergo links oben

4759

Public Record Office London
Papal Bulls bundle 5 n. 8
P. 25 284 1303 Octobris 31
Benedictus XI E. regi Anglie illustri
Dominus ac redemptor
Laterani II kl. Nov. a° 1°
Bulle an Hanf
In plica rechts P. Set
de Cur

4760 (recto)

Archives Nationales Paris
L 288 n. 1 1303 Novembris 16
Br. 50.3 Loch 34.5 Plica 6.6
oberer Rand 11. links 5.8
rechts 5.2
Benedictus XI (sehr fette
Gitterschrift + Initiale ausgespart)
- - Abbati Monasterij sancti
Germani de Pratis iuxta Pari
sius ad Romanam ecclesiam nullo
medio pertinentis ordinis sancti
Benedicti
Devotionis tue promeretur
Dat Laterani XVI kl Decembris a° 1°
Bulle und Seide fehlen P. vacat
In plica rechts: Jo Ni
Sub plica links: - - -
Jo. Ni
Ecke oben links: L
" " rechts: R
A tergo oben mitte: R. l III
P. de Sibo Laur
verte

4760 (verso)

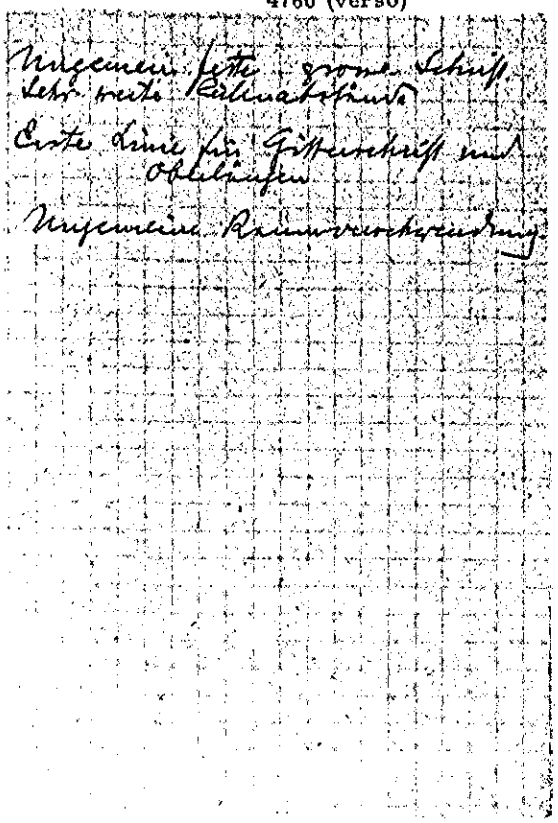

Ungemein feste grosse Schrift
Sehr weite Rubinabstände

Erste Linie für Gitterschrift und Oberlängen

Ungemeine Raumverschwendung

4761

Bayer. Haupt-Staatsarchiv
Kl. Bergen fasc. 3

P. vacat 1303 Novembris 16

Benedictus XI. . Abbati monasterij in Werdea Augustem. dioc.
Dilectarum in Xpo
Lateran. XVI Kl. Decembris Anno Primo

Bulle an dickem Hanf
In plica rechts: B. de ~~Aug~~ Anag
Ecke oben rechts: ~~NF~~

Wegen Schrift siehe Novembris 17

Mandat: 22.2 × 14.9
plica 3.6

4762

Bayer. Haupt-Staatsarchiv
Kl. Bergen. fasc. 3

P. vacat 1303 Novembris 17

Benedictus XI. . Decano ecclie
Onolspaten. Herbipolen. dioc.
Conquesti sunt notis
Lateran. XV Kl. Decembr. Anno Primo

Bulle an dickem Hanf
In plica rechts: B. de Anag

Ecke oben rechts: ~~NF~~

Unschöne zusammenhängende Schrift. Unterlängen (mit eckigen Haken) laufen ganz dünn zu

4763

Instr. Mon. F. Dom. c. 9 1303 Dec. 12
Dem 128 P. 25320

Ben. XI ad perpetuam rei memoriam
Devotorum vota que
Laterani II id. Dec. a° 1°
Bulle fehlt – Seidenfäden
In plica rechts: A. Medt
Sub plica links: x x
feilg.

A tergo: predicatorum de Viterbis
Rx CCCLXXXIII

4764

Arch. Arcis
Arm C fasc. 17 cap. 9
P. 25324 1303 decembris 23
Benedictus XI ad perp. rei m.
Dilectum bone memorie
Laterani. X Kl. Ianuarii a° 1°
Bulle an dünnen hellen Fäden
In pl. rechts: de Cur
P. Vet
A tergo oben Mitte: Rx

4765

Bayer. Haupt. Staatsarchiv
Bamberg fasc. 37
P. 25352x 1304 Ianuarii 31
Benedictus XI Wulvingo Epo
Bambergen.
Romanu. Pontificis quem
Laterani. II Febr. Anno Primo
Bulle an sehr dickem Hanf. Sehr
gut geprägt und erhalten.
In plica rechts: G. de Sefi
In plica Mitte: II Dat. Febr.
Sub plica links: V X
Jo Fulg.
Triplicat
Ecke oben links: L
Oben Mitte dupl. dat
Ecke oben rechts: Rx
A tergo oben Mitte
Klein breit: R: cccl x x vj
Ungekämmter heller
Rinder. Drei Seiten-
linien. Sehr weite
Zeilenabstände

4766

Bayer. Haupt. Staatsarchiv
Bamberg fasc. 37
P. 25352x. 1304 Ianuarii 31
Benedictus XI Clero Capitulo et Civ.
Babembergen.
Romanu. Pontificis quem
Laterani. II Kl. Febr. Anno Primo
Bulle an dickem Hanf
Scriptor fehlt.
Sub plica links: V X Fulg.
Jo.
Triplicat
Ecke oben links: L
Oben Mitte: dupl. dat
Ecke oben rechts: Rx
A tergo oben Mitte klein: R
A tergo Ecke oben links: B
ungekämmt-breite Rinder
Drei Seitenlinien
Runde, etwa geschwor Kelle, verkum-
dene Schrift und starken Ober-
und Unterlängen

4767

Bayer. Haupt. Staatsarchiv
Bamberg fasc. 37
P. 25352x 1304 Ianuarii 31
Benedictus XI Universis Vasallis
eccles Bambergen.
Romanu. Pontificis quem
Laterani. II Kl. Februarij Anno Primo
Gutgeprägte Bulle an dickem Hanf
In plica rechts: P. Vet
Sub plica links: V X
Jo. Fulg.
Ecke oben rechts: L
Oben Mitte: dat mit dupl. dat.
Ecke oben links: Rx
A tergo Ecke oben links: B
oben Mitte Klein: R
Triplicat

4768

Firenze, Comunità di Prato

P.- 1304 Januarii 31

Benedictus XI .. archepis et epis ac electis, abbibus, prioribus, decanis, prepositis, archidiaconis, archipresbiteris, plebanis et aliis ecclesiarum prelatis et eorum gerentibus ac ecclesiis personis religiosis et aliis ecclesiarum et monasteriorum capitulis et conventibus exemptis et non exemptis Cist. Cluniac. Cartusien. Premonstraten. S. Bened. et S. Aug. ac aliorum ordinum necnon magris et preceptoribus militie Templi, Hospitalis S. Johannis Jerosol. et B. Marie Theotonic. ad quos littere presentes pervenerint

Cum venerabilem fratrem Lateran. II Kl. Febr. a° 1°

Bulle und Hanf fehlen

In plica rechts De cur Jac. Mus

Sub plica links 9

Ecke oben links in rechts Rx

4769

de mand. Dni sui cardinalis

Archives Nationales Paris

L 288 n. 2 1304 Februarii 8

Br. 57.7 hoch 37.8 Plica 6.4 oberer Rand 11.2 links 5.4 rechts 5.1

Benedictus XI .. Parisien .. Ambianen et Vi .. nouiomen ecclesiarum decanis

Loca scientiarum deputata Dat Lateran VI Jd Februarii a° 1°

Bulle an Hanf

In plica rechts: B. de Sugeo gratis de mand dni sui card

A tergo oben Mitte: B. de Sugeo

Fette regelm. Schrift

Erste Linie für Oberlängen

Mit einem betonten Buchstaben

P. vacat

Mit je zwei Seitenlinien

4770

Archives Nationales Paris

L 288 n. 2 bis 1304 Februarii 8

Br. 56.5 hoch 35.3 Plica 5 oberer Rand 10. links 4.8 rechts 4.7

Benedictus XI wie in n. 2

Bulle an Hanf

In plica rechts: B. de Sugio. Ex de mand dni sui card

Fette regelm. Schrift

Erste Linie für Oberlängen

Mit einem betonten Buchstaben

de mandato dni sui cardinalis

P. vacat

Mit je zwei Seitenlinien

4771

Archives Nationales Paris

L 288 n. 2 ter 1304 Februarii 8

Br. 57.9 hoch 40.4 Plica 5.6 oberer Rand 10.4 links 5.3 rechts 5

Benedictus XI wie in n. 2

Bulle an Hanf

In plica rechts wie n. 2

Sub plica links: 9

Rand oben halblinks: Jo Card de man Dni

Ecke oben rechts: Rx

A tergo oben Mitte: B. de Sugio

XXV.

1.5 R Jo Card de mand Dni

Mit je zwei Seitenlinien P. vacat

Erste Linie für Oberlängen

4772

Madrid Arch. Histor. Nacional
Dominicos Huesca 20 E
P. 25365 1304 februarii 13
Benedictus XI universis xpi
fidelibus pres. litt inspecturis
In ordine fratrum
Lateran. id. febr. a° 1°
Bulle fehlt. Seide erhalten
In plica rechts N. G.
Sub plica links v̄

4773 (recto)

Instr. Mon. F. Dom. c 120 1304 febr. 13
130 P. 25365
Bened. XI univ. x fidelibus presen-
tes litteras inspecturis.
In ordine fratrum.
Lateranii id. febr. a° 1°.
Bulle fehlt. Seidenfäden.
In plica rechts: de Curia
Sub pl. links: v̄ Sy. T.
Jo Julg.
Unter dem Bug: Jac Borcl sex tres
Daneben mit ande-
rer Tinte:
℞ G. Set. duas
P. Ascibilis duas
N. G. duas
N. Leon duas
N. Ver
℞ G. Set. sex tres
N. Ver
Reg. III

G. aquil duas
N. Ver
℞ G. Set. quatuor
Tenetur
℞ Jac. Mar quatuor
N. Ver
R. Jo Ver. III Jo de
Reg III N. Ver
verte

4773 (verso)

Rand oben links:
fiant IIII T.
Multiplica ut vis N.
A tergo: predicatorum
Duplicat
cap. 15 Domenicani, 129
Bulle fehlt. Seidenfäden
In plica rechts: G. de Setia
Sub plica links: v̄
A tergo: + N Waldini

4774

Instr. Mon. P. 25370 1304 febr. 17
F. Dom. c. 3 ora 137
Ben. XI. ad perpetuam rei memoriam
Inter cunctas sollicitudines.
Lateranii XIII Kal. Martii a° 1°
Bulle an Seidenfäden.
In plica rechts: P. Reah.
Sub plica links: L
A tergo: + N Waldini
Duplicat
Domenicani, 134
cap – Inter cunctas (sic) sollic.
Bulle und Seide ausgerissen
In plica rechts: Cosmas
Sup plica links: L
A tergo: wie oben

4775

Napoli Curia Ecclesiast. Vol. 5°
P. I 1304 februarii 19
Benedictus XI .. epo Asculan.
Dilect. filiorum .. commendatoris
Lateran. XII kl. martii a° 1°
Bulle und Hanf fehlen
In plica rechts Namen

4776

Instr. mon. F. dom. c. 150 1304 febr. 24
131 P. 25376
Ben. XI .. abbati monasterii Sancti Severi Urbevetan.
Ex parte dilectorum
Lateran. VII kal. martii a° 1°
Bulle fehlt. Hanfschnur
In plica rechts: Jac. C.
Sub plica links: V (abgeklatscht)
Unter dem Bug links am unteren Rande: pro p. gen.
A tergo: N Waldini



4777

Graz Landesarchiv n. 1659b
P. 25379 1304 februarii 28
Benedictus XI universis priorissis et sororibus monasteriorum OSAug. secundum instituta et sub cura fratrum ordin. Predicatorum viventibus tam presentibus quam futuris salutem et apostolicam bened.
Sacra vestra religio
Lateran. III kl. martii a° 1°
Bulle an Seide
In plica rechts p. ascibilis
Sub plica links

4778

Wien Staatsarchiv Chronol.
P. 25379 1304 februarii 28
Benedictus XI universis priorissis et sororibus monasteriorum OSAug. secundum instituta et sub cura fratrum ord. Pred. viventibus tam pres. quam futuris s. et ap. ben.
Sacra vestra religio
Lateran. III kl. martii a° 1°
Bulle fehlt. Seide erhalten
In plica rechts p. ascibilis
Sub plica links

4779

Instr. Mon. F. Dom. c. 86 1304 febr. 28
132 P. 25379
Ben. XI univ. prioribus et sororibus monasteriorum ord. S. Aug. secundum instituta et sub fratrum ord. Pred. viventibus tam presentibus quam futuris
Sacra vestra religio
Laterani VI Kal. Martii a° 1°
Bulle an Seidenfäden
In plica rechts: P. Ascibilis
Sub plica links ≡ v
+
A tergo: N Waldini

4780

Archivio di Stato Milano
Bolle e Brevi
P. — 1304 Martii 2
Benedictus XI .. priori et fribus O Pred. Papien.
Meritis vestre religionis
Lateran. VI non. Martii a° 1°
Bulle fehlt, Seide erhalten.
In plica rechts M de Adr.
Sub plica links 9
Ecke oben links L rechts
A tergo klein, dünne Striche ohne Zahl



4781

Archivio di Stato Milano
Bolle e Brevi
P. — 1304 Martii 3
Benedictus XI .. priori et fribus O Predic. Papien.
Cum a nobis
Lateran V non. Martii a° 1°
Bulle an Seide
In plica rechts M. de Rocca
Sub plica links ≡ v fulg
9
Rand oben links L mitte asot
rechts
A tergo oben mitte klein DXVIIII

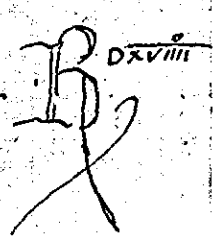

4782

Madrid Arch. Histór. Nacional
Dominicos Palma 40 E
P. 25387 1304 Martii 10
Benedictus XI .. Valentin., .. Oscen., .. Vrgellen. et .. Vicen. episcopis.
Super egenum nuper
Lateran. VI id. Martii a° 1°
Bulle fehlt. Hanf erhalten
In plica rechts G. de Setia
Sub plica links ≡ x

Kleine eckige Schrift. Grosse Wortabstände. Sehr breite Ränder. Breite Zeilen. Nicht sehr schön.

4783

Instr. Mon. F. Dom. c. 6 1304 Mart. 10
136 P. 25387
Ben. XI .. archepo mediolanen. ..
Asten. .. Brixien. et .. Papien epis
Super egenum nuper (intendentes?)
Laterani VI id. Martii a° 1°
Bulle an Hanfschnur
In plica rechts: P. Ascibilis
Sub plica links: ⁼
A tergo: +
N Waldini

4784

Instr. Mon. T. Dom. c. – 1304 Mart. 10
135 P. (25387) i. e. m
Ben. XI .. Lucan., .. Senen., .. Perusin.
et .. Reatin. episcopis
Super egenum nuper.
Laterani VI id. Martii a° 1°
Hanfschnur. Bulle fehlt.
Brüchig und wasserfleckig
In plica rechts: P. Ascibilis
Sub plica links: ⁼
A tergo: N. Waldini
Bei Posthast: Super egenum intendentes

4785

Instr. Mon. F. Dom. cap 19c 1304 Mart. 12
137 P 25396
Ben. XI .. magistro, prioribus ac fratribus universis ord. Predic.
Inter ceteros ordines
Laterani IIII id. Marcii anno 1°
Seidenfäden. Bulle fehlt.
In plica rechts: Gratis
Jo de Trebis
A tergo N. Waldini

4786

Staatsarchiv Wien Chronol.
P. – 1304 Martii 15
Benedictus XI H. magistro et fribus Hospitalis Sancte Marie in Alpibus Patavien. dioc.
Sacrosancta Romana Ecclia
Lateran id. Martii a° 1°
Bulle an Seide
In plica rechts A. med
Sub plica links Jo. fulg.
Ecke oben rechts [illegible]

4787

Instr. Mon. f. Dom. c. 16 1304 Martii 19
138 P. 25403
Ben. XI ad perpetuam rei memoriam
Ut moniales secundum –
Lateranis XIIII Kal. Aprilis a° 1°
Bulle an Seidenfäden angeknüpft.
In plica rechts P de Imola
Sub plica links: V
A tergo [N. Waldini]

4788

P. II. 2043 Paris Arch. Nat.
J 490 cap. 768 1304 Apr. 2
Ben XI Clausa
Philippo Breite Rän-
regi Fran- der
corum illustri
Annuta nos fili
Rome apud S. Petrum IIII non.
Aprilis a° 1°

4789

Wiesbaden Staatsarchiv
Roosdorf Höchst
1304 Aprilis 16
Benedictus XI .. decano eccle
S. Theobaldi Meten.
Ad compescendos conatus
Viterbii XVI Kl. Maii a° 1°
Bulle und Hanf fehlen
In plica rechts p. Set
Sub plica links ≡ x
N. Leon
Ecke oben links | rechts R
A tergo Mitte oben klein
R

4790

Bayer. Haupt. Staatsarchiv
Bamberg fasc. 37
P. 25422+ 1304. Aprilis 18
Benedictus XI (fette Gitterschrift)
Wluingo Epo Bambergen.
Personam tuam sincera
Viterbij XIIII Kl. Maij Anno Primo
Bulle an guter Seide
In plica rechts: Romanus
Sub plica links: ≡ v
Cosmas
9
Ecke oben links: |
Rand oben Mitte: ascl nur at
Ecke oben rechts R
A tergo Mitte klein R

4791

Bayer. Hauptstaatsarchiv Bamberg 234

P. vacat 1304 Aprilis 18

Benedictus XI. - Archepo Salzeburgen.

Exponit nobis venerabilis Viterbij XIIII kl. Maij anno Primo

Gutgeprägte Bulle an dickem Hanf

In plica rechts: Jo. M

Sub plica links: X

Ecke oben links: L

Ecke oben rechts: P

A tergo oben Mitte klein:

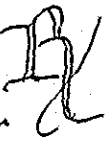

Ungefähre breite Ränder
Zwei enge Seitenlinien
Runde, fette, ganz verbundene Schrift

4792

Paris Archives Nationales J 689 n. 123

Breite 62. Rand links 6.3 rechts 6,2

Höhe 74.1 Rand oben 11. plica 6.3

Erste Linie für Gitterrahmen und Seitenlinien / Zwei Seitenlinien

P. vacat 1304 Aprilis 18

Benedictus XI (Gitterrahmen) Carissimo in xpo filio Philippo Regi et Carissime in xpo filie Johanne eius Vxori Regine Francorum Illustribus

Magnitudo Regalis excellentie

Dat Viterbij / XIIII kl. Maij a° 10

Bulle an Seide

In plica rechts: h. Leonardi

Sub plica links: XIIII

A tergo oben Mitte: Petrus de Castello

4793 (recto)

Paris Archives Nationales J 689 n. 123 Lit.

Breite 68.4 Rand links 7,2 rechts 6.0

Höhe 47.5 Rand oben 12.5 plica 7

Erste Linie für Gitterrahmen und Seitenlinien / Zwei Seitenlinien

P. vacat 1304 aprilis 18

Benedictus XI (Gitterrahmen) Carissimo in xpo filio Philippo Regi et Carissime in xpo filie Johanne eius Vxori Regine Francorum Illustribus

Magnitudo Regalis excellentie

Dat Viterbij / XIIII kl. Maij a° 10

Bulle an Seide verloren

In plica rechts: h. Leonardi

Sub plica links: XIIII

verloren

4793 (verso)

A tergo oben Mitte:
Petrus de Castello

Sehr breite fette Schrift

4794

Firenze, Carte Cerchi, Carta pecore Tom. I, 40
P. 1304 Maii 12
Benedictus XI Petro nato quondam Consilii de Circulis clerico Florentin.
Ut tua et
Perusii III id. Maii a° 1°
Bulle und Seide ausgerissen
In plica rechts: p. cug.
Sub plica links ≡ x und
℞ Jo Rig
N. Leon Ecke oben links
und ℣ N.
Ecke oben rechts
℞ A tergo oben mitte
klein: ℞



4795

Paris Arch. Nat.
J 490 cap. 763 1304 Maii 13
Ben XI ad perpetuam rei mem.
Sancte matris Ecclesie
Perusii II id. Maii a° 1°
Bulle an Seide
In plica rechts Jac Marsf
Sub plica links XX
Cosmas
Ecke oben links rechts ℞
A tergo
Petrus de Castello
℞
Lossprechung aller mit Ausnahme Guillermi de Nugareto

4796

Bayer. Haupt. Staatsarchiv
Mainz, Erzstift fasc. 49
P. 25430 1304 Maii 23
Benedictus XI. Decano ecclie Frankenfordensis Maguntin. dioc.
Ad audientiam nostram
Perusij X kl. Junij anno Primo
Bulle an dickem Hanf
In plica rechts: P. Set.
Sub plica links: –
Cosmas
Ecke oben rechts ~~M~~

4797

Bayer. Haupt. Staatsarchiv
Mainz, Erzstift fasc. 49
P. vacat 1304 Maii 27
Benedictus XI. Abbati monasterij Fuldensis Maguntin. dioc.
Pium esse divortium
Perusij II kl. Junij anno Primo
Bulle an dickem Hanf. Sehr gut geprägt
In plica rechts: P. ~~Set~~ Set.
Sub plica links: –
Cosmas
Ecke oben rechts: ~~M~~

Napoli Curia Eccles. Vol. 3°
P. – 1304 Maii 27
Benedictus XI . . priori et conventui S. Petri Martiris O. Pred. de Neapoli
Laudabilis ordinis vestri
Perusii VI kl. Junii a° 1°
Bulle und Seide fehlen
Plica abgeschnitten
Sub plica links V
h. Leon 9
Ecke oben links L rechts R
a tergo oben Mitte klein

Napoli Curia Eccles. Vol. 3°
P. – 1304 Junii 4
Benedictus XI . . archeps Trauen.
Et si cunctos
Perusii II non. Junii a° 1°
Bulle und Hanf fehlen
~~Plica~~ Plica abgeschnitten
Sub plica links X
h. Leon
9
Ecke oben links L
Ecke oben rechts ~~M~~
a tergo oben
Mitte sehr nachlässig
klein B δccxxx

INDICI

INDICE DEGLI INIZI

L'inizio del testo manca nelle schede n. 2282, 2914, 3043, 3171, 3247, 3532, 3916, 3937, 3938, 4009, 4010, 4166, 4167, 4349, 4527, 4565, 4604, 4606, 4642, 4728, 4756.

A

A felicis recordationis, 3577.
Ab hiis tua, 3643.
Ab illis christianissimis, 3283.
Abbas et conventus, 3116.
Accedentes ad apostolicam, 4096.
Accepimus nuper ex, 4724.
Ad assiduum Christi, 2449, 2619, 2620, 2652.
Ad audientiam apostolatus, 4182, 4183.
Ad audientiam nostram, 2431, 2432, 2618, 2647, 2648, 2900, 2936, 2957, 3020, 3052, 3083, 3106, 3280, 3285, 3295, 3296, 3361, 3375, 3411, 3693, 3739, 3958, 3982, 3994, 3995, 3011, 4044, 4045, 4128, 4237, 4262, 4308, 4321, 4501, 4520, 4562, 4620, 4639, 4661, 4732, 4796.
Ad capiendum vulpeculas, 2593.
Ad compescendos conatus, 4789.
Ad consequendam gloriam, 3535, 3536.
Ad conservationem bonorum, 4348.
Ad domum militie, 2881.
Ad excellencie tuam, 3805.
Ad extollendam fidei, 3647.
Ad fovendam in, 4269, 4390, 4555.
Ad fructus uberes, 4416.
Ad gaudium plurimum, 2675.
Ad hoc ordo, 3176.
Ad instar illius, 4484, 4485.
Ad monasterium vestrum, 4146, 4149, 4150.
Ad nostram audientiam, 2790.
Ad nostram noveris, 2595, 3017, 3092, 3797.
Ad nostram noveritis, 3198, 3540.
Ad notitiam regiam, 4065.
Ad recipiendum pro, 3690.
Ad reformandum negotium, 2750.
Ad religiosorum locorum, 3538.
Ad statum orbis, 4540.
Ad statum prosperum, 4492.
Ad statum universitatis, 4080.
Ad tuam carissimam, 4305.
Ad universalis ecclesie, 3864.
Adaperiat Dominus suorum, 3706.
Adhibe fili quesumus, 4658.
Affectu sincero sic, 3594.
Affluentis devotionis affectus, 3999, 4536.
Agimus fili carissime, 4022.
Amamus utique puro, 4458, 4459, 4462, 4468.
Amara est potio, 3511.
Animarum salutem desiderio, 2735.
Animarum salutem plenis, 2609.
Apertis paterne gratie, 3934.
Apostolica sedes divinitus, 4684.
Apostolice sedis benignitas, 2275, 3073, 4129-4132, 4352.
Apostolice sedis circumspecta, 4635, 4670.
Apud eternorum regie, 2417.
Apud sedem apostolicam, 3598.
Attende fili et, 4286.
Attendens sollicite felicis, 3836.
Attendentes dudum dilecte, 3107.
Attendentes dudum dilectus, 2982.
Attendentes laudabile et, 4204.
Attendentes quod fratres, 4300.
Attendentes quod si, 3669.
Attenta sedis apostolice, 2835, 2836, 3588.
Audiendo vix credimus, 2442.
Audito nuper quod, 4177.

B

Benedicta filia tu, 2519-2522.
Benedictus dominus qui, 3522.
Benigna divine operatio, 2416.
Benigni patris eterni, 4401.
Bona meritoria per, 2695, 2696.
Bone memorie . . Suanen., 2949.

C

Canonica constitutione cavetur, 2996.
Carissimi in Christo, 3619, 3620, 4649.
Carissimo in Christo, 2340, 3882, 3883, 4472.
Carissimus in Christo, 4593.
Caritatis opera quibus, 4563.
Causam quam dilectus, 3138.
Cedit nobis ad, 4591.
Celestis altitudo potentie, 4264.
Celestis amor patrie, 2314-2316, 2366, 2368, 2369, 3484.
Celestis ille agricola, 2662, 2663.
Celsitudinem regiam in, 3294.
Celsitudini regie libenter, 4152, 4153, 4156.
Celsitudinis regie gratificari, 3996.
Celsitudinis tue grata, 4696.
Celsitudinis tue merita, 3751.
Celsitudinis tue nuntios, 4697.
Celsitudinis tue precibus, 4240.
Christiane fidei religio, 2310, 3550.
Circa ea debemus, 3560.
Circa factum et, 2866.
Circa frequens cotidiane, 2659, 2660.
Circa gratiarum concessionem, 2760.
Circa sacrum et, 2829, 2834.
Clamante instanter ad, 3110, 3676.
Clamat instanter ad, 3035-3037, 3087, 3088, 3091.
Claris tue celsitudinis, 4586.
Clemens semper et, 2298.
Clericis laicos infestos, 4533-4535.
Comes honoris onus, 2322.
Commisse nobis apostolice, 2346.
Conditionis humane lubricum, 4461.
Conditoris omnium immensa, 4754, 4755.
Confidentie necnon et, 4332, 4336.
Confidimus fili carissime, 4523.
Confidimus firmiter et, 4306.
Confondimur anxietatibus et, 4701.
Conquesta est nobis, 2915.
Conqueste sunt nobis, 2632, 2962, 3796, 3803, 3983.
Conquesti sunt nobis, 2404, 2530, 2612, 2757, 2940, 2942, 3021, 3453, 3570, 3574, 3708, 3712, 3746, 3837, 3848, 3857, 3909, 3967, 3969, 4016, 4035, 4198, 4201, 4215, 4219, 4229, 4253, 4284, 4311, 4314-4316, 4325, 4425, 4431, 4443, 4505, 4506, 4528, 4531, 4665, 4677, 4680, 4705, 4738, 4762.
Conquestione dilectorum filiorum, 2450.
Conquestus est nobis, 2493, 3597, 3907, 4103, 4191.
Considerantes attentius discrimina, 4574, 4576.
Considerantes attentius eximie, 4619.
Considerantes eximie devotionis, 4230.
Considerantes ferventis carissimi, 3875.
Considerantes grata et, 4522.
Considerantes in sinu, 4207.
Considerantes multiplices et, 3541.
Consideratione charissimi in, 3385.
Conspicientes hactenus Laudonen., 3618.
Constitutioni felicis recordationis, 4539.
Constitutus in presentia, 2764, 4387.
Consuevit interdum sedes, 3935, 3936.
Consurgit in nobis, 3624.
Controversiam dudum inter, 2323.
Convenit ut sacer, 2413, 2713-2715.
Copiosus in misericordia, 4271.
Credens dudum felicis, 2927, 2941.
Credentes illa vos, 2511.
Cum a nobis, 2308, 2353, 2385, 2399, 2440, 2506, 2614, 2625, 2639, 2656, 2664, 2737, 2768, 2862, 2891, 2897, 2899, 2908, 2946, 2951, 2977, 3005, 3007, 3011, 3022, 3024, 3026, 3044, 3121, 3152-3254, 3179, 3206, 3215, 3282, 3315, 3398, 3408-3410, 3424, 3425, 3428, 3429, 3467, 3485, 3579, 3648, 3651, 3683-3688, 3704, 3709, 3710, 3713-3717, 3723, 3732, 3762-3764, 3778, 3792, 3799, 3802, 3809, 3820, 3841, 3843, 3845, 3846, 3850-3853, 3855, 3856, 3858, 3861-3863, 3865-3867, 3869, 3876, 3877, 3889, 3898-3905, 3908, 3964, 3965, 3971, 3986, 3989, 3992, 4017, 4028, 4033, 4034, 4064, 4072, 4073, 4078, 4100, 4104, 4105, 4118, 4202, 4214, 4218, 4252, 4284, 4324, 4426, 4429, 4436, 4491, 4507, 4525, 4626, 4651, 4711, 4781.
Cum a nobis petitur, 4691.
Cum a religiosorum, 3422, 3423.
Cum abbates Cistercien., 2677, 2761.
Cum ad archana, 2337.
Cum ad presentiam, 4551, 4559.
Cum ad promerenda, 2529, 2674, 2692, 2738, 2739.
Cum adversus provisionis, 2690.
Cum annuum censum, 3581.
Cum ante facies, 3573.
Cum autoritate felicis, 2329, 2375, 2376.
Cum ballivi clare, 3831.
Cum carissimus in, 4529, 4530, 4549, 4752, 4753.
Cum censum ecclesie, 3879.
Cum contingat interdum, 2338.
Cum decima ecclesiasticorum, 2559.

Cum dilecti filii, 2276, 2327, 2360, 2661, 3194, 3447-3451, 3557, 4322.
Cum dilectis filiis, 2309, 2407, 2515, 2594, 3141, 3231, 3548, 4571.
Cum dilecto filio, 4263.
Cum dilectos filios, 2365, 2459, 2460.
Cum dilectum filium, 4317, 4318.
Cum dilectus filius, 2341, 2626, 2742, 2952, 2955, 3096.
Cum dudum carissimo, 4748.
Cum exigentibus perfidia, 2877.
Cum felicis recordationis, 2363, 2389, 2408, 2467, 2551, 2557, 2710, 3378, 3407.
Cum hii qui, 2627, 2629.
Cum homines regni, 3277.
Cum hora undecima, 2535.
Cum iam per, 2499.
Cum in prelatorum, 2277.
Cum in te, 2784, 3753, 3930, 3931.
Cum inter conditiones, 2325.
Cum iocalia sive, 4254, 4255.
Cum iuxta scripture, 4018.
Cum magister et, 2304, 2305.
Cum negotium Crucis, 3143, 3144, 3146, 3147, 3148, 3149, 3150, 3151, 3187, 3227, 3228, 3229, 3233, 3234, 3235, 3246, 3251, 3253, 3255, 3256-3271, 3333-3352.
Cum negotium inquisitionis, 2676.
Cum negotium terre, 3242, 3243, 3244, 3245.
Cum non sit, 3100.
Cum nos ad, 3371.
Cum non deceat, 2544.
Cum nos diversa, 3250.
Cum nos negotium, 3172.
Cum nos olim, 2426.
Cum nos predicationem, 3080, 3082.
Cum nos quasdam, 3192.
Cum nos universis, 3276.
Cum nuper de, 4590.
Cum nuper dilectum, 4605.
Cum olim ad, 2444.
Cum olim apud, 2720.
Cum olim dilectis, 4587.
Cum olim felicis, 2370, 2679, 2680, 3600.
Cum olim in, 2978.
Cum olim inter, 2772.
Cum olim quidam, 2868.
Cum olim sicut, 4013.
Cum participans scienter, 2571.
Cum paupertate et, 2500.
Cum . . postestas . . prior, 3190.
Cum predicatio Crucis, 3317, 3325, 3327, 3328, 3353, 3356, 3358, 3359, 3360, 3376, 3380, 3382, 3383, 3397.
Cum predicationem Crucis, 3053, 3054, 3056, 3064, 3065, 3075, 3077, 3078, 3081, 3123, 3124, 3128, 3145, 3155, 3157, 3166-3170, 3330, 3331, 3355, 3364, 3368, 3369, 3576.
Cum preter pauperem, 2518, 2543.
Cum pro confirmatione, 3114.
Cum pro ecclesiis, 3019.
Cum pro terre, 3159, 3377, 3379.
Cum propter multiplices, 2698, 2700, 2702, 2723.
Cum questionem nobis, 2693.
Cum regnum Sardinie, 4596.
Cum secundum tenorem, 2336.
Cum sedes apostolica, 3366, 3372, 3373.
Cum sepe contingat, 2705.
Cum sicut ab olim, 4553.
Cum sicut accepimus, 2430.
Cum sicut asseritis, 2390, 2591, 2911.
Cum sicut de, 3789, 3790.
Cum sicut dilecti, 4200.
Cum sicut ex, 2405, 2415, 2554, 2585, 3001, 3699, 3759, 3766, 3767, 3974, 4095, 4134, 4184, 4203, 4209, 4433.
Cum sicut in nostra, 4243.
Cum sicut intelleximus, 2564.
Cum sicut lecta, 2293.
Cum sicut scire, 2507.
Cum sicut venerabilis, 3830.
Cum sollicitudinem exigendi, 4258.
Cum summus pontifex, 4702.
Cum super negotio, 2959.
Cum super provisione, 2379.
Cum super quibusdam, 3095.
Cum te ad, 2924, 3810.
Cum te una, 4293.
Cum terra sancta, 3066, 3074, 3156, 3544, 3545.
Cum tibi super, 3057-3059.
Cum universis sancte, 3585.
Cum venerabilem fratrem, 3161-3163, 4768.
Cum venerabiles fratres, 3872.
Cum vos ad, 3871, 3873, 4298.
Cum vos olim, 2545.
Cum vos tanquam, 2383, 2384.
Cunctis processibus et, 2527.
Cupientes per exuberantem, 4511.
Cupientes quod in, 3105.
Cupientes ut carissimus, 4172.
Cupientes ut inquisitiones, 2748, 2954.

D

Dampnabili perfidia ideorum, 3627, 3628.
De benivola cordis, 3542.
De bone voluntatis, 3727.
De dilecti filii, 2966.
De fervore sincerissime, 2654.
De fidelitate ac, 3733.
De insurgentis in, 4055, 4056.
De meritorum excellentia, 3558.
De meritorum vestrorum, 2633, 2634.
De multa cordis, 2403.
De pia et, 2471, 2546, 2547, 2548, 2689.
De quibusdam magistris, 2472, 2473.
De sincerissima devotione, 3659.
De studio pie, 2933.
De summis celorum, 3160, 3209-3213.
De venenoso genere, 3531.
De venerabili fratre, 2686, 2687.
Debet ex apostolice, 2853.
Decens et debitum, 2528.
Decens et dignum, 2827.
Decet et expedit, 2299.
Decet te prudenter, 3961.
Desideriis carissimi in, 4162.
Desideriis regiis benigne, 4168.
Desideriis regiis gratificari, 4161.
Desideriis tuis in, 3584 4589,
Desideriis vestris, 4419.
Desideriis vestris in, 2878, 2935, 3394, 3530.
Desiderio desiderantes vos, 3638.
Desiderium quod ad, 2597.
Deum in sanctis, 2289.
Devotio quam in, 3878.
Devotionis augmentum vobis, 3046, 3502, 3503, 3504.
Devotionis tue meritis, 4206.
Devotionis tue precibus, 2285, 2932, 2988, 3565, 3566, 4175, 4521.
Devotionis tue probata, 2994, 2995.
Devotionis tue promeretur, 4760.
Devotionis tue sinceritas, 4307.
Devotionis vestre meretur, 3431, 3432.
Devotionis vestre merita, 3094.
Devotionis vestre precibus, 2334, 2387, 2388, 2396, 2419, 2480, 2555, 2741, 2759, 2791, 2890, 2963, 3009, 3010, 3032, 3063, 3122, 3181, 3635, 3698, 3734, 3735, 3742, 3973, 4021, 4029, 4049, 4312, 4343, 4345, 4356, 4357, 4415, 4427, 4434, 4440, 4482, 4483.
Devotionis vestre promeretur, 3455.
Devotionis vestre supplicationibus, 2707.
Devotorum vota que, 4662, 4763.
Digne agere credimus, 4268.
Dignum arbitramur et, 4704.
Dignum esse conspicimus, 2397, 2398, 2694, 2726.
Dignum est et, 2447.
Dignum et congruum, 4487, 4488.
Dignum laude multiplici, 4067.
Dignum reputamus et, 3949.
Dilecta in Christo, 3273.
Dilecta pax in, 4456, 4457.
Dilectarum in Christo, 4220, 4761.
Dilecte in Christo, 2464, 3232, 3434, 4644.
Dilecti filii . . abbas, 2560, 2811, 2831, 2879, 2939, 3014, 3671, 3183, 4277.
Dilecti filii . . abbates, 2435.
Dilecti filii frater, 3910, 3911.
Dilecti filii fratres, 2395, 2492, 2497, 2540, 3559.
Dilecti filii Gerardus, 4071.
Dilecti filii . . magister, 3038, 3592.
Dilecti filii magistri, 4075, 4076.
Dilecti filii nobiles, 3634.
Dilecti filii . . prepositus, 3039, 3476.
Dilecti filii . . prior, 2855, 2921, 3109.
Dilecti filii Rogeri, 2992.
Dilectorum filiorum . . abbatis, 3838, 3884, 4246, 4323, 4502, 4737.
Dilectorum filiorum capituli, 4664.
Dilectorum filiorum . . commendatoris, 4775.
Dilectorum filiorum . . decani, 4503, 4504.
Dilectorum filiorum . . preceptoris, 4012, 4283, 4654.
Dilectorum in Christo, 4417.
Dilectum filium fratrem, 4685.
Dilectum filium nobilem, 4630.
Dilectus filius . . abbas, 2583.
Dilectus filius frater, 2377, 3238, 3293.
Dilectus filius Honufrius, 4369, 4370.
Dilectus filius nobilis, 4109, 4142.
Dilectus filius . . prior, 3993.
Dilectus filius Stephanus, 3214.
Diligentes pacis comoda, 4448.
Discretioni tue de, 3067, 3068, 3070.
Divina gratia maiestatis, 4386.
Divine sapientie inscrutabilis, 4743, 4746, 4747.
Divini cultum nominis, 3543.
Dominus ac redemptor, 4759.
Dudum ad audientiam, 4358.
Dudum bone memorie, 4764.
Dudum exposita nobis, 4712, 4713.

Dudum felicis recordationis, 3240, 3241, 4171.
Dudum in ecclesia, 3286, 3287.
Dudum in minori, 4048.
Dudum inter carissimos, 4721.
Dudum inter vos, 2706.
Dudum per nostras, 4632.
Dudum personas vestras, 2351.
Dudum propter iniustitias, 4082-4085.
Dudum vacante monasterio, 4046.
Dudum vobis duximus, 4689.
Dum ad memoriam, 4725, 4742.
Dum haberemus ad, 4673.
Dum imbecillitatis humane, 3874, 4648.
Dum inestimabilis muneris, 4406, 4407.
Dum infra mentis, 4409.
Dum inter alia, 4615.
Dum paterne considerationis, 4566.
Dum sinceritate plene, 2645.
Dum sollicita consideratione, 4575.
Dum sollicite considerationis, 4222-4224, 4228.
Dum sublimium excellentium, 4002.
Dum virtutum studia, 4411.
Dura nimis et, 4138, 4359.

E

Ea que a, 2457, 3641, 3829.
Ea que ad, 3274.
Ea que iudicio, 2319, 2342, 2722, 2967.
Ecce dilectum filium, 3631.
Ecclesia Romana velud, 4385.
Ecclesiam dominici Sepulchri, 3182.
Ego frater Bartholomeus, 4707.
Eis precipue ac, 3520, 3521, 3596.
Eo nobis quilibet, 3508, 3509, 3510.
Et si a, 3800.
Et si ad, 3188, 3189, 3248, 3249, 3252, 3272, 3326, 3332.
Et si coniunctio, 3832, 4292.
Et si cunctis, 4008, 4026, 4027.
Et si cunctos, 4391, 4799.
Et si de, 4717, 4718.
Et si desideremus, 3761.
Et si exigente, 4666, 4667, 4668, 4669.
Et si firmi, 2985.
Et si inter, 4454, 4465, 4466.
Et si iuxta, 4331, 4338.
Et si propter, 4445, 4449-4451.
Et si quelibet, 3086.
Et si quibuslibet, 4098, 4148.
Et si terre, 4037, 4053, 4054.
Et si universe, 3202, 3203, 3204.
Et temporis qualitas, 3512.
Evidentia docet operis, 4384.
Ex debito pastoralis, 4453.
Ex devotionis tue, 2445.
Ex fidei, 2847, 2848.
Ex incumbenti nobis, 4608, 4609.
Ex nobis quilibet, 4577.
Ex parte Aymerici, 2393, 2394.
Ex parte carissime, 3626.
Ex parte carissimi, 2920, 3663, 3760, 3880, 3881, 3924, 2925, 4176, 4265.
Ex parte dilectarum, 4093.
Ex parte dilecti, 2884, 3568, 3885, 4210.
Ex parte dilectorum, 2359, 2458, 2479, 2541, 2867, 2895, 2907, 3119, 3314, 4032, 4442, 4776.
Ex parte nobilis, 2475.
Ex parte regia, 4092.
Ex parte tua, 2355, 2516, 2916, 4438.
Ex parte venerabilis, 2997.
Ex parte vestra, 2358, 2362, 2414, 2883, 2903, 3047, 3891, 3893, 3895, 3914, 3956, 3957, 3972, 3975, 4116, 4120, 4123, 4124, 4185, 4249, 4280, 4439.
Ex serie vestre, 2333.
Ex significatione dilectarum, 2763.
Ex superna providentia, 4362, 4363.
Ex suscepte amministrationis, 2446.
Ex suscepte servitutis, 4036.
Ex tenore vestre, 4061.
Excellentie tue litteras, 2347.
Excessus detestabiles per, 4086.
Excitat mentem nostram, 4402.
Exhibita nobis devotionis, 2604, 2606, 2608.
Exhibita nobis dilecti, 2724.
Exhibita nobis dilectorum, 2684, 2820, 2956, 3578, 4023, 4137, 4616.
Exhibita nobis et, 2549.
Exhibita nobis tua, 3281, 3780, 4364.
Exhibita siquidem nobis, 4113, 4114, 4115.
Exigentibus tue devotionis, 3729, 4139.
Exigentibus vestre devotionis, 2439, 2510, 2584, 2650, 3030, 3031, 3120, 3456-3466, 3489-3492, 3554, 3966.
Exigit devotionis integritas, 4006.
Exigit regalis ad, 4174.
Exigit regalis devotionis, 4007.
Exigunt tue probitatis, 4199.
Exiit qui terminat, 3978.
Eximia devotionis et, 2301.

Eximie caritatis çelus, 3997.
Eximie devotionis affectus, 4733.
Eximie tue devotionis, 4383.
Exortis in agro, 2476.
Experta in apostolice, 2926.
Exposita nobis dilectorum, 4542.
Exposuerunt nobis . . abbas, 4031.
Exposuisti nobis quod, 3679, 3680.
Exposuit nobis dilectus, 2798, 3681, 4678, 4679.
Exposuit nobis venerabilis, 4791.
Exuberanus apostolice sedis, 4637, 4638.
Exulta proles regia, 2998.
Exultante spiritu frequenter, 2636 (*per errore* Exultatione), 2637, 2638.
Exultantes in Domino, 4051.
Exultat mater ecclesia, 4403.
Exultatione spiritu frequenter, 2636 (*errore per* Exultante spiritu frequenter).

F

Felici ad nos, 3720.
Felicis recordationis Alexander, 3079, 3093.
Felicis recordationis Gregorius, 3977, 3985, 4038, 4039, 4066.
Felicis recordationis Honorii, 2421, 2443.
Felicis recordationis Honorius, 2461.
Felicis recordationis Innocentius, 2455, 2456.
Felicis recordationis Urbanus, 3309, 3310, 3318-3324, 3357.
Ferventibus studiis anelamus, 4474.
Fidei ac devotionis, 2668.
Firmissime teneat prudentia, 2953.
Firmissime teneat vestra, 2754.
Firmum gerimus de, 4519.
Fraternitati tue de, 3164.
Fructus pacis Deo, 4460.
Fundamentum aliud ponere, 3835.
Fungentes (*per errore* Fungentur) pii patris, 4398.

G

Gaudemus in Domino, 2482, 3469, 3470, 4157, 4158.
Gaudet sancta mater, 4455.
Geritur in affectu, 3947.
Gloria multa perfundimur, 4404.
Glorie perennis obtentu, 2751.
Gloriosus Deus in, 2892.
Grande divine premium, 4640.
Grandia regie celsitudinis, 3998..
Grandis affectus quem, 3870, 4231, 4233.
Grata et utilia, 4692.
Grate Deo religionis, 2463.
Grate venerunt in, 4560.
Gratias agimus gratiarum, 3468.
Gravem ad nos, 3567.
Gravi diutius regnum, 3513, 3516.
Gravi mentis turbatione, 4730.
Gravis et enormis, 3050.
Gregis divina credita, 3886.

H

Haberi percepimus in, 2823.
Habet carissimi in, 4399.
Habet facta nobis, 4699, 4700.
Habet in nobis, 3755-3758, 3888, 4241, 4592.
Habemur tue devotionis, 2854.
Hec de te, 4313.
Hiis que ad, 2274, 2601.
Hiis que digne, 2592.
Hiis que dilecti, 3774.
Hiis que fiunt, 3290, 3291.
Hiis que nobis, 2840, 2841.
Hiis que tibi, 2849, 2850.
Hiis que transmisse, 4652.
Hiis que vobis, 3045.
Honorem tuum fili, 4213.
Honorem vestrum decere, 3278, 4278.
Hoste pacis ab olim, 3653.

I

Illa filialis devotio, 2406, 2409, 3773.
Illa regalem excellentiam, 2484.
Illa vobis libenter, 2934.
Illa vos credimus, 3963.
Ille sincerus dilectionis, 3777.
Illo caritatis affectu, 2488.
Illuminet super vos, 4354.
Immense Deus potentie, 3896, 3897.
Implacida prelatio nuper, 2799.
Importabilis debitorum sarcina, 2787.
Imprimis (?) . . . . , 3991.
In agro Domini, 4208.
In causa que, 2789.
In contemptum veniens, 2743, 2744.
In desideriis nostris, 3478, 3480, 3483.

In ecclesia vestra, 2561, 2562.
In ecclesie firmamento, 4734, 4735.
In excelso throno, 4602, 4603.
In generalem Christi, 2785.
In gravem cordi, 2658, 2814.
In hac terrestri, 4259.
In libro perpetue, 3696.
In litteris apostolicis, 4077.
In litteris quas, 3868.
In multis sed, 2993.
In nostra constitutus, 3101, 3102.
In ordine fratrum, 4772, 4773.
In publici scripti serie, 4510.
In quibusdam locis, 3400, 3401.
In sacro generali, 2824-2826.
In spiritu pietatis, 3604-3615.
In suavitatis et, 4548.
In terre sancte, 3814.
In tractatu pacis, 4475, 4477, 4514.
In tui magnificentia, 3646.
In vestitu deaurato, 3827, 3828.
In vestri ordinis, 4216.
Incumbit nobis non, 4579.
Indempnitati monasterii tui, 2780.
Indempnitati vestre monasterii, 3728, 3730.
Inducimur pie conversationis, 2345.
Inducunt nos devotionis, 3650.
Inducunt nos opera, 3195, 3445.
Inducunt nos vestre, 2863.
Inest cordi nostro, 4452.
Iniuncti nobis a, 3970.
Insinuarunt nobis dilecti, 3892.
Insinuavit nobis noviter, 4400.
Inspirationis divine gratie, 2734, 2912.
Intellecto dudum quod, 2974.
Intellecto nuper quod, 3196.
Intellecto per nos, 2563, 2565-2567.
Intellecto quod olim, 2922.
Intelleximus quod nonnulli, 3785, 3788.
Intelleximus quod nonnullos, 2344.
Intelleximus quod tu, 3178.
Intendentes abolim ad, 4629.
Intendentes tibi qui, 4247.
Inter alia que, 4537, 4538.
Inter alia quibus, 2802.
Inter alia sacre, 2873.
Inter aliis sollicitudines, 2412.
Inter assiduas curas, 4729.
Inter cetera de, 4330, 4334, 4335, 4339.
Inter cetera vobis, 4225-4227.
Inter ceteras sedis, 4005.
Inter ceteras sublimes, 3552, 3771.
Inter ceteros ordines, 4785.
Inter ceteros regularis, 4682.
Inter cunctas sollicitudines, 4774.
Inter dilectos filios, 4757.
Inter ecclesiastica loca, 4412.
Inter occupationes multiplices, 3205-3208, 3237, 3396, 3674.
Inter opera pietatis, 2945.
Inter sollicitudines alias, 4720.
Inter sollicitudines varias, 4014.
Intimantibus vobis accepimus, 2311, 2321, 2339, 2719, 2819.
Inundans malitia perversorum, 2752, 3668, 4221.
Ipsa nos cogit, 2477, 2556, 2588, 3816-3819.
Iudicii Dei abyssus, 4205.
Iustis petentium desideriis, 2278-2280, 2343, 2392, 2531, 2539, 2570, 2582, 2621, 2651, 2672, 2766, 2865, 2990, 3099, 3108, 3589, 3637, 3656, 3915, 4062, 4088, 4509.
Iustitia et pax, 4110.

L

Lapis abscisus de, 4607, 4608.
Laudabilis et fructuose, 2600.
Laudabilis ordinis vestri, 4798.
Laudabilis sacra religio, 4610-4612, 4546, 4547.
Laudanda religio que, 4024, 4025.
Lecta coram nobis, 2378, 2512, 2718, 2950.
Lecta nobis dilectorum, 3719.
Lecta nobis vestra, 3661, 3662.
Letamur admodum fili, 4671.
Letati sumus in, 3301.
Letatur pia mater, 4516.
Libenter illam tibi, 4655.
Licet ad fratrum, 2361.
Licet ad hoc, 2349, 2350, 2367, 2400, 2776, 2777, 2976, 3405.
Licet apostolica sedes, 2373.
Licet cunctarum ecclesiarum, 3140.
Licet ea que, 2913.
Licet ex omnibus, 3027, 3028, 3033, 3519, 3528.
Licet in concessis, 3738, 3813.
Licet infra certum, 3652.
Licet is de, 2481, 2682, 2683, 2697, 2782, 2987, 3654, 4414.
Licet inter illos, 4583, 4584.
Licet moderamen quod, 3104.
Licet nobis per, 2422, 2428.
Licet nos olim, 2423-2427, 2589, 2590, 2622.

Licet nuper excellentie, 4099.
Licet occasione constitutionis, 4557, 4758.
Licet olim pro, 2532.
Licet sanctorum cuntorum, 4371.
Licet sicut accepimus, 2596.
Litteras dilecti filii, 4741.
Litteras felicis recordationis, 3979, 3984.
Litteras nostras vobis, 2572, 2573.
Litteras quandam felicis, 2364.
Litteras regias nuper, 4266.
Litteras tuas missas, 4428.
Livor edax interdum, 3200.
Loca dicata Deo, 3551.
Loca sanctorum omnium, 3523-3527.
Loca scientiarum deputata, 4769, 4770, 4771.
Locum Dei licet, 4627.
Longa retro series, 4047.

M

Magna magnalia de, 2295, 2297.
Magna vestre circumspectionis, 4294-4297, 4299.
Magne . . ., 4245.
Magnitudo regalis excellentie, 4792, 4793.
Manentibus in curia, 4552.
Meditacio cordis nostri, 4361, 4392, 4393.
Meminimus olim tibi, 2783.
Meminimus vobis olim, 2508.
Meretur vestre devotionis, 3586.
Meritis religionis vestre, 2906, 2923.
Meritis tue devotionis, 4347.
Meritis vestre devotionis, 2837, 2860, 2861, 4480.
Meritis vestre religionis, 2580, 2898, 2948, 3040, 3041, 3180, 3622, 3644, 3700-3702, 4106, 4108, 4111, 4112, 4195, 4780.
Meritis vestre sacre, 3142, 3506, 3811, 3812.
Merito in congruum censeri, 3412, 3413.
Meruit sincera devotio, 4617, 4618.
Militum templi professio, 2357.
Mirabilia Dei iudicia, 4372.
Missa nobis a, 4101.
Monasterii vestri ac, 2925.
Monasterio Sancte Marie, 3703.
Moribus ab initio, 3840.
Movet animum mentemque, 4424.
Movet nos fili, 4663.
Multorum detestando presumptio, 3311.

N

Ne canonica censura, 2746.
Ne catholice fidei, 2755.
Ne inquisitionis negotium, 2882, 3546.
Ne nimis excrescat, 4693.
Ne privilegia vestra, 2438.
Ne pro dilatione, 2290.
Nec insolitum est, 2271, 2272.
Nec miserrimi, 3675, 3833.
Necessitatibus vestris benigno, 2681, 2871, 2961.
Nephandum scelus sceleste, 3768.
Nimis iniqua vicissitudine, 2550, 2558, 2691, 2769.
Nobilitati tue per, 4653.
Nobilitatis tue multiplicita, 3437.
Non absque dolore, 2284, 2286, 2317, 2635, 2775, 2794, 2795, 2803-2805, 2809.
Non absque letitie, 4333.
Non decet nos, 3117, 3118.
Non est ab, 2851, 2852.
Non est preter, 3791.
Non insolitum est, 2273.
Non sine multa, 2576, 2578, 2640, 2641, 2643.
Nos cupientes indempnitati, 2302.
Nosse te credimus, 4512.
Nostra pre aliis, 3927.
Nostris ut credimus, 4367.
Nova grandia fili, 4681.
Novit tua discretio, 4087.
Novum genus salutis, 3807.
Nulla dubietas Christi, 2667, 2688.
Nuper ad audientiam, 4726.
Nuper ad nostrum, 4250, 4695.
Nuper divina favente, 4467.
Nuper nobis quandam, 3236.
Nuper non sine, 4494.
Nuper tu filii, 3913.
Nuper ut discordie, 4686, 4687.

O

Ob excellentiam meritorum, 4375, 4471.
Ob tuorum excellentiam, 4154, 4155, 4374, 4470.
Oblata nobis ex, 2725, 2727.
Obligationes turpes et, 4463, 4464.
Obsequiosa devotio et, 4499, 4500.
Obviare malitiis perversorum, 4050.
Odore suavi ordinis, 2503.

Officii nostri nos, 2356, 2526, 2806, 4360.
Olim bone memorie, 4676.
Olim contra nobilem, 2919.
Olim dilectus filius, 4508.
Olim dum adhuc, 3304.
Olim executionem sententie, 3297.
Olim felicis recordationis, 2602, 2623, 3697.
Olim in minori, 3518.
Olim monasterio vestro, 2586.
Olim tibi ad, 3197.
Olim venerabili fratre, 2729.
Omne datum optimum, 2468, 3721, 3722.
Onus apostolice sollicitudinis, 4052.
Ordinis vestri generosa, 2287, 2288.
Ordinis vestri meretur, 4145.
Orta est nobis, 3061.

P

Paci et quieti, 3426, 3427.
Paci et tranquillitati, 2703, 2721.
Pacis amene semina, 4469.
Pacis tue querentes, 3103.
Pastoralis officii cura, 4251.
Pastoralis officii summi, 4180, 4181.
Pater futuri seculi, 3990, 4715.
Paterna consideratione pensantes, 3048, 3049.
Paterna fiducia quam, 4683.
Patris eterni benignitas, 2318, 2320.
Patris eterni filius, 4751.
Paupertati vestre quam, 2354, 2380, 2478, 2599, 2770.
Peccasti? non adicias, 4389.
Per alias nostras, 3786, 3787, 4600.
Per alias tibi, 4090.
Per dilectos filios, 3834.
Per grata devotionis, 4068.
Per litteras tuas, 4564.
Per nobilem virum, 3514, 3515, 3517.
Per nuntium regium, 4582.
Per processus nostros, 4739.
Personam dilecti filii, 4040, 4041.
Personam tuam devotione, 3933, 3941-3945, 4703, 4716.
Personam tuam fili, 2986.
Personam tuam honorare, 3374.
Personam tuam precipua, 4042.
Personam tuam sincera, 4790.
Personam tuam speciali, 4580.
Personas dilecti filii, 4422.
Personas generositatis titulo, 4420, 4731.
Personas vestras benivolentia, 4423.
Pertulerunt ad audientiam, 2762, 2869, 2875, 3639.
Perusinorum gressus erroneos, 4244.
Pervenit ad audientiam, 2989, 3025, 3444, 3587, 3667, 3726, 3859, 3860.
Pervenit ad nos, 2283, 3420, 3430.
Petitio dilecti filii, 4532, 4698.
Petitio dilectorum filiorum, 2931, 2973, 3292, 4490.
Petitio nobilis viri, 2454.
Petitio tua nobis, 2938, 3655, 3948, 4273, 4723.
Petitio vestra nobis, 2514, 2779, 2918, 2972, 4143, 4144, 4193, 4194, 4196.
Petitionibus vestris benignum, 4350.
Petitionis tue seriem, 3601.
Pia desideria devotorum, 2381.
Pia mater ecclesia, 4476.
Pie postulatio voluntatis, 2487.
Piis meritis apud, 3497.
Pium arbitramur et, 3932, 4418, 4421, 4719.
Pium esse dinoscitur, 2767, 2999, 3034, 4192, 4437, 4797.
Pium est et, 2792, 2968, 2970, 3391, 3433.
Pius est et, 2701.
Plantatus olim in, 2617, 2712.
Plenum adhibere te, 3747, 3748.
Pluries nobis extitit, 2462.
Post apostolatus apicem, 4513.
Post confectionem aliarum, 4554.
Post tractatus varios, 4329.
Postquam divina miseratio, 4486.
Pre ceteris rebus, 2984.
Pre cunctis mentis, 2441, 2581.
Pre cunctis nostre, 3000, 3097, 3298-3300, 3302, 3303, 3623.
Pre cunctis nostre mentis, 3555, 3625, 3769, 3770, 3772.
Precelsa tue magnitudinis, 3926.
Preces illas tibi, 4405.
Preces que continent, 2649.
Preces que iustitiam, 3395.
Prelucida et precelsa, 3575.
Presentata nobis ex, 4211.
Pressi gravi orbis, 2517.
Preter multa que, 3801.
Pridem ad nostram, 4328.
Pridem ad notitiam, 4276.
Pridem ad pacis, 4495, 4496.
Pridem carissimi in, 4633.
Pridem celsitudini regie, 4657.
Pridem dilectis filiis, 4290.
Pridem infrascriptas litteras, 4079.
Pridem post nostre, 4242.

Pridem tanquam qui, 4601.
Pridem venerabili fratri, 4320.
Pridem venerabilibus fratribus, 4288.
Primum dili[gentie tue], 3815.
Prior et capitulum, 2326.
Pro favore regis, 3553.
Pro fidei negotio, 3177.
Pro negotio quod, 3672.
Pro parte carissimi, 4430.
Pro parte vestra, 4722.
Pro re delectabili, 3084.
Pro reverentia beati, 2611.
Probitatis merita dilecti, 4441.
Processit ex intime, 4186, 4303.
Progenitorum tuorum memoriam, 3765.
Progenitorum tuorum sequeris, 4301.
Pronuntiationem quandam super, 4643.
Propter miseriam terre, 4368.
Prosperum et felicem, 4169, 4170.
Provide attendentes quod, 4727.
Provido et salubri, 4239.
Provisionis nostre cupimus, 2876.
Prudentibus virginibus que, 3781.
Puritas devotionis et, 4159, 4160, 4163-4165, 4380-4382.

Q

Quam sit nobis, 4015.
Quamvis sit grave, 2870.
Quandam constitutionem nos, 2699.
Quanquam per alias, 4408.
Quanta nos fili, 4788.
Quantis ab olim et, 4256.
Quanto amplius esse, 2420.
Quanto carissimus in, 4376.
Quanto devotius divino, 2451, 3015, 3016.
Quanto dilecti filii, 3507.
Quanto erga Romanam, 4706.
Quanto maiori religione, 2374.
Quanto maioris apud, 4000.
Quanto maioris devotionis, 4232, 4334, 4377, 4378.
Quanto negotium Aragonie, 4257.
Quanto per gratiam, 3421.
Quanto personam regiam, 4074.
Quanto sollicitius pro, 3582, 3583.
Quanto studiosius devota, 3534.
Quanto uberioris devotionis, 4588.
Quasi lignum vite, 2324.
Que ad tui, 4094.
Que provide peraguntur, 3633.
Quedam ab apostolica, 2437.
Querela dilectorum filiorum, 3414, 3415, 3416.
Querela gravis dilectorum, 4238.
Querela gravis grandis, 3959.
Querelam dilectorum filiorum, 2943, 2944, 2964, 3012, 3013, 3561, 3599.
Querelam gravem recepimus, 3139, 3632.
Qui eterna legis, 3854.
Qui ex apostolici, 2653, 3006.
Qui regna transfert, 4070.
Quia carissimum in, 4515.
Quia confusio habitus, 2504.
Quia dudum inter, 3556.
Quia ex apostolica, 4613.
Quia ex ore, 3201.
Quia inter conditiones, 2328.
Quia liberius consuevit, 2490.
Quia Manfredus princeps, 2303.
Quia melius est, 2793.
Quia mundo posito, 4043.
Quia nimis et, 4351.
Quia nobilis vir, 2313.
Quia nonnulli sic, 3894, 4478, 4479, 4481.
Quia nonnulis personis, 2603, 2630, 2631.
Quia ordinem militie, 3305.
Quia plerumque in, 3658.
Quia presentis vite, 4340.
Quia proni sunt, 2483, 3529, 3752.
Quia refrigescente caritate, 2678, 2716, 4260.
Quia si ius, 2960.
Quidam scripture sacre, 2577, 2642, 2644.
Quidam temere sentientes, 3471-3475.
Quietem et pacem, 4641.
Quieti vestre consulere, 3493.
Quieti vestre providere, 3418, 3505.
Quo vos in, 3645.
Quondam Henrici de, 3745.
Quoniam habundavit iniquitas, 2874.
Quoniam ut ait, 2466, 3392, 3499, 3500, 3603, 4388, 4410.
Quotiens a nobis, 2711.
Quotiens illud a, 2888.

R

Rationis oculis intuentes, 3779, 4432.
Recens ecclesie sacrosancte, 3806, 3808.
Recordamur liquido et, 2470.
Recte tunc ecclesiarum, 3115.
Redemptor mundi in, 4569.
Reducentes ad sedule, 3275, 4326, 4327.

Redundat fili nobis, 4001.
Referentibus nobis dilectis, 2937.
Regalis excellentie litteras, 4631.
Regalis excellentie zelum, 3384.
Regalis prosapia generis, 3664.
Regalis providentie magnitudo, 4003.
Regiam cupimus non, 4614.
Regie celsitudinis merita, 3952-3955.
Regie celsitudinis litteras, 4319.
Regis eterni mira, 4645, 4646, 4694.
Religio tua meretur, 3003.
Religionis favor sub, 4125-4127, 4135, 4136.
Religionis intuitu sub, 3591.
Religionis suadet honestas, 3940, 3946.
Religionis vestre meretur, 2291, 2335, 2386, 2401, 2402, 2434, 2436, 2469, 2587, 2598, 2616, 2708, 2732, 2815, 2880, 3399, 4282.
Religiosam vitam eligentibus, 2300, 2306, 2307, 2410, 2418, 2429, 2448, 2453, 2489, 2505, 2613, 2646, 2745, 2747, 2749, 2778, 2800, 2801, 2808, 2810, 2885, 2889, 2904, 2905, 2909, 2910, 2929, 2947, 2975, 2980, 2981, 2991, 3008, 3279, 3288, 3289, 3307, 3533, 3572, 3595, 3629, 3657, 3714, 3724, 3731, 3782-3784, 3795, 3824, 3825, 3968, 4121, 4173, 4261, 4270, 4272, 4341, 4541.
Religiosos viros fratres, 2818, 3191, 4572.
Rem in oculis, 3593.
Retulit coram nobis, 3308.
Rex pacificus cuius, 4473.
Rigori iuris non, 3821.
Romana Ecclesia que, 4672.
Romana mater Ecclesia, 4524.
Romane matri Ecclesie, 4745, 4749.
Romani pontificis precellens, 4688.
Romani pontificis quem, 3976, 4765-4767.
Romano pontifici successori, 4710.
Romanus Pontifex de, 2568.
Romanum populum peculiares, 4625.

S

Sacer ordo vester, 4659, 4660.
Sacra vestra religio, 4777, 4779.
Sacre vestre religionis, 2433, 2671, 2673, 2704, 2753, 2969.
Sacrosancta Romana Ecclesia, 2666, 3004, 3741, 3912, 4063, 4081, 4786.
Salutem tuam cupientes, 4570.
Salutis regie incrementuum, 4004.
Salvator noster in, 3677.
Samaritanus patri eterni, 3960.
Sancte Matris Ecclesie, 4795.
Sanctis desideriis et, 2296.
Scientiarum fontem irriguum, 3111-3113.
Scimus et facti, 4397.
Sedes apostolica duxit, 2709, 2717.
Sedes apostolica gratiarum, 3616, 3617.
Sedes apostolica olim, 2485, 2486.
Sedes apostolica personarum, 4140, 4141.
Sepe sanctam Ecclesiam, 4556.
Serenitatis regie nota, 3002, 4373.
Serenitatis regie petitio, 3749, 3750.
Serenitatis tue nuntios, 4526.
Seriem petitionis dilecte, 3602.
Si diligenter attenditis, 2281, 2817, 3193, 3419, 4573.
Si discrimina que, 2312, 3417.
Si filialis obedientie, 2491, 2494.
Si missa patris, 4647.
Si olim in, 2822.
Sic ille lucifer, 2781.
Sic insanit in, 3537.
Sic per devotionis, 2838, 2839.
Sicut accepimus contingit, 3921, 3922.
Sicut alie nostre, 3736.
Sicut dilecti filii, 2292, 2657, 3029, 3381.
Sicut ex parte, 3950, 3951.
Sicut nuper ad, 4285, 4287, 4289, 4291, 4493.
Sicut petitio tua, 4151.
Significante olim sicut, 3939.
Significantibus dilectis filiis, 2728.
Significarunt nobis . . abbas, 3707.
Significarunt nobis carissimus, 3042.
Significarunt nobis dilecti, 2965, 3089, 3580, 3649, 3725, 3842, 4019, 4020, 4119.
Significarunt nobis . . prior, 3636, 3642.
Significasti nobis quod, 2733, 3928, 3929, 3962, 4178, 4179.
Significavit nobis dilectus, 2886, 3549, 3660.
Significavit nobis Fulco, 4187.
Sincera caritas est, 4517 (*errore per* et).
Sincera caritas et, 4517, 4518, 4561.
Sincere caritatis effectus, 4097.
Sincere devotionis integritas, 4069, 4310.
Sincere devotionis que, 4057.
Sincere pietatis affectus, 4599.
Sincere puritatis affectus, 4597.
Sit regalis providentie, 4342.
Solet annuere sedes, 2474, 2513, 2624, 2655, 2669, 2887, 2917, 3018, 3390, 3402, 3488, 3590, 3640, 3682, 3691, 3695, 3737, 3740, 3744, 3754, 3775, 3798, 3822, 3823, 3839, 3949, 4117, 4188, 4212, 4217, 4335, 4435, 4578.

Solita benignitate recepimus, 4102.
Sollicitudines et labores, 4550.
Sollicitudinis apostolice studium, 3987.
Speciali gratia et, 2832, 2901, 2902, 3386-3388.
Specialis dilectionis affectus, 4058, 4059.
Spiritus Domini replens, 3174.
Splendor glorie et, 4446, 4447.
Splendor paterne glorie, 3313, 3316, 4267.
Speramus quod more, 4558.
Sponso celesti cui, 4585.
Statum lugubrem terre, 3887.
Statum miserabilem, 4489.
Statum tuum semper, 4609.
Sua nobis . . abbas, 2828, 2842, 3389, 4581.
Sua nobis clerus, 2896.
Sua nobis consules, 4736.
Sua nobis . . decanus, 2774.
Sua nobis dilecta, 2495, 2771, 3539.
Sua nobis dilecte, 3718.
Sua nobis dilecti, 2382, 2536, 2574, 2685, 2786, 2812, 2856, 2971, 3023, 3055, 3090, 3393, 3452, 3486, 3487, 3495, 3496, 3670, 3678, 3689, 3692, 3694, 3776, 3804, 3826, 3847, 3923, 4030, 4107, 4133, 4567, 4568, 4636, 4650.
Sua nobis dilectus, 2372, 2411, 2523, 2524, 2979, 3569,, 3621.
Sua nobis . . minister, 4197.
Sua nobis nobilis, 4394-4396.
Sua nobis Ortolphus, 3454.
Sua nobis . . prior, 3844.
Sua nobis Sanctius, 4091.
Sua nobis Thomasius, 3988.
Sua nobis venerabilis, 4623, 4624.
Suam ad nos, 2796.
Sub religionis habitu, 2807, 3239, 3284, 3446, 3494, 3705, 3743, 3890, 3980, 3981, 4344.
Sublime regni Francie, 2331, 2332.
Sublimi apostolice sedis, 4598.
Sue dona gratie, 2756, 2758.
Super cathedram preeminentie, 4675.
Super egenum nuper, 4782-4784.
Super eo quod, 2930.
Super gravaminibus que, 3665, 3666, 3673.
Super hiis que, 3562.
Super provisione pauperum, 2797.
Super reges et, 4594, 4595.
Supplicante nuper nobis, 4628.
Supplicantibus olim nobis, 2569.
Supra gregem dominicum, 4714.

T

Tanquam discretionis fulti, 4744, 4750.
Te in virtutum, 4379.
Te nuper significante, 4497, 4498.
Tenore vobis presentium, 2615.
Tenorem quarundam litterarum, 4274, 4275.
Thesauro virtutum sic, 2605, 2607.
Terram Sanctam quam, 3218-3221, 3367.
Terre Ierosolimitane periculosa, 2348.
Terre Sancte miserabilem, 4337, 4353.
Transmissa nobis venerabilis, 3312.
Tua nobis exhibita, 2496.
Tue religionis inducimur, 4279.
Tuis et dilectorum, 2730.
Tuis instanter exigentibus, 3571.
Tuis nobis illis, 2857.
Turbato corde audivimus, 3630, 3793, 3794, 4236.

U

Universitati vestre presentibus, 2452.
Ut clerici carissimi, 3711.
Ut commissum tibi, 3165, 3173, 3329, 3354, 3365, 3370, 3435, 3436, 3477, 3479, 3481, 3482.
Ut depressio et, 4622.
Ut ea que, 2294, 2628.
Ut eo fortius, 2498.
Ut eo libentius, 2525, 2983, 4346.
Ut eo liberius, 2371.
Ut ex prerogativa, 2509.
Ut ex sincere, 2858, 2859.
Ut in vestris, 2352, 2391, 2542, 2736.
Ut monasterii vestri, 2845, 2846.
Ut moniales secundum, 4787.
Ut nostre consulamus, 2843, 2844.
Ut populus tue, 4147.
Ut Terre Sancte, 3917-3920.
Ut tua et, 4794.

V

Vehementer mirari cogimur, 2788.
Vehementi ammiratione ducimur, 2537, 2538.
Venerabilem fratrem nostrum, 4690.
Venerabiles fratres nostros, 4740.
Venerabilis frater noster, 2579, 3184-3186, 4190, 4365, 4366.

Venerabilis fratris nostri, 3563, 3564, 3906.
Veniens ad apostolicam, 4674.
Veniens nuper ad, 4621.
Venientes ad apostolicam, 4656.
Venientes ad nos, 4089.
Vere fidei et, 2533, 2534.
Veri solis radius, 2575.
Vestram et vestrorum, 2773, 2830.
Vestra semper in, 2501.
Vestre meritis religionis, 2465, 2928, 2958.
Vestre merito religionis, 2731.
Vestre ordinis preclara, 3098.
Vestre querentes pacis, 2553.
Vestre sollicitudinis operosa, 2893.
Vestris inclinati precibus, 2765.
Vestris precavere dispendiis, 2864.
Virga venustissima et, 4302, 4304, 4309.
Viris religiosis annuere, 2740.
Virtute conspicuos sacri, 2816, 3439-3443, 3498, 4122, 4543-4545.
Virtutum studiis quibus, 4281.
Vite perennis gloria, 2610, 2665, 2670, 2813, 2821, 2872, 2894, 3501, 4355.
Vobis assidue regnum, 2552.
Vobis extremam patientibus, 2502.
Vobis tenore presentium, 4413.
Vocem terroris audivimus, 3199.
Volentes hactemus carissimi, 4634.
Volentes labores tuos, 3076.
Volentes labores vestros, 3062, 3127, 3129-3137, 3223-3230, 3406, 3438.
Volentes omnes crucesignatos, 3051, 3060, 3158, 3216, 3217, 3222, 3226, 3254, 3362, 3363.
Volentes omnia que, 3715.
Volentes personám tuam, 4189.
Volentes pravam et, 3403, 3404, 3547.
Volentes tam Ierosolimitan., 3175.
Volentes vos gratia, 2833.
Volumus et presentium, 2330, 3071, 3072, 3085, 3125, 3126, 4060.

INDICE DEI DESTINATARI

Sotto i nomi personali sono indicati i documenti, in cui tali nomi sono espressi; così per es., sotto Ludovicus, rex Francorum *si trovano indicati dieci documenti, ma altri a lui diretti, in cui il nome non è espresso, si trovano sotto* Francia: ... rex.

I documenti diretti a destinatari non localizzati, sono indicati sotto i rispettivi nomi comuni; così per es., i documenti diretti universis archipresbiteris *sono indicati sotto* archipresbiteri, *quelli* universis christifidelibus *sotto* christifideles.

L'indicazione del destinatario manca nelle seguenti schede: nn. 2290, 2296, 2305, 2603, 3532, 3624, 3871, 3991, 4009, 4010, 4075, 4166, 4167, 4444, 4527, 4565, 4662, 4664, 4707, 4715.

Nelle seguenti schede si ha, in luogo del destinatario:

Ad certitudinem presentium et memoriam futurorum, 2313, 3240, 3241, 3745, 4047, 4055, 4056, 4446, 4447, 4627, 4629.

Ad eternam rei memoriam, 4461, 4463, 4464, 4469.

Ad futuram rei memoriam, 3202, 3286, 3287, 3518, 4540, 4569, 4721.

Ad notitiam presentium et memoriam futurorum, 4460.

Ad perpetuam memoriam futurorum, 2659, 2660.

Ad perpetuam rei memoriam, 2568, 3619, 3620, 3768, 3840, 3978, 4079, 4109, 4110, 4264, 4445, 4448, 4451, 4467, 4524, 4533-4535, 4539, 4553, 4556, 4598, 4602, 4603, 4605, 4607, 4608, 4672, 4675, 4727, 4754-4757, 4763, 4764, 4774, 4787, 4795.

A

A. comes Pictaven. et Tolosan., *v.* Alphonsus.

— dux Austriae, *v.* Albertus.

— episcopus Dertusen., *v.* Arnaldus.

— regina Angliae, *v.* Alienora.

abbates, *v.* archiepiscopi, reges; abbates et priores universi, 2507.

Abbaye-aux-Bois, *v.* Libera Abbatia.

Aberconeway, mon. de, in Wallia, dioc. Bangoren., abbas et conventus, 4265.

Abiennen. canonicus, *v.* Helias de Brolio.

Adenulphus qd. Mathiae dicti de Papa, de Anagnia: filius eius, *v.* Oddo.

Admonten. mon., dioc. Salzeburgen., abbas et conventus, 3282.

Aeduen., *v.* S. Stephani de Beln.

Aegidii, *v.* Raimundus.

Aegidius, archidiaconus Rothomagen., magister in theologica facultate Parisius constitutus, 2893.

— archiepiscopus Tyren., 2993, 2994, 2995, 3123-3126, 3128, 3145, 3155-3160, 3164-3170, 3173, 3317, 3325, 3327-3331, 3353, 3354-3356, 3358-3360, 3362-3366, 3369, 3370, 3372-3374, 3376-3377, 3379, 3380, 3382, 3383, 3396, 3397, 3468, 3477-3483.

— de Castelleto, magister, notarius papae, 4040, 4041.

Agantico, *v.* S. Petri de.

Albanen. episcopus, 3660, 4490; — *v.* Palatiolis.

Albertus, dux Austriae, 4306.

— magister, notarius papae, 3236.

— rex Romanorum, 4751.

Alcoçer, mon. de, dioc. Conchen., abbatissa et conventus, 2901, 2902.

Alemannia: prior et fratres heremitae, 2429; prior provincialis ord. Praed., 3232; *v.* Teutonia.

Alençonis comes, *v.* Carolus, Petrus.

Alienora, regina Angliae, 3736.

Alix, comitissa Burgundiae Palatin. (*Franche-Comté*), 2932.

Alphonsus, comes Pictaven. et Tolosan., 3186, 3199, 3298-3000, 3512.

— primogenitus qd. Fernandi primogeniti Alphonsi (X) regis Castellae, 4454.

— (X) rex Castellae et Leonis, *v.* Fernandus filius eius.

Alpibus, *v.* S. Bartholomaei de Prato Episcopi de.

Altach Superiori, mon. de, dioc. Ratisponen., abbas, 4284, 4505.

Altha Inferiori (*Niederaltaich*), dioc. Patavien., *v.* Inferiori Alhta.

Amatus, vicarius Petri Gaietani rectoris Patrimonii B. Petri in Tuscia, nepotis papae, 4522.

Ambianen., canonicus *v.* Loffridus dictus Gaitanus.

— decanus, 4769, 4770, 4771; episcopus 4689; praepositus, 3017; — *v.* Pontivo, S. Iohannis iuxta Ambianum.

Anagnin. canonicus, *v.* Bartholomaeus dictus Testa; cives, *v.* Nicholaus de A., Oddo filius Adenulphi qd. Mathiae dicti de Papa; episcopus, 3138, 3178, 3196, 3214, 3277, 3297, 3556, 3567, 3618, 3631, 3634.

Anconitan., *v.* Marchia.
Andegaviae comes, *v.* Carolus; vicarius comitis in Arelato, 2417.
Andreae, *v.* Rampnulfus.
Andreas de Ducenta, subdiaconus et capellanus papae, can. Capuan., 3587.
Andren. episcopus, 3969.
Anglia: archidiaconi, 2559; archiepiscopi et episcopi, 2564; nuntius, *v.* Arditio; regina, Alienora, 3736; rex, 2403, 2750, 2751, 2756, 2758, 2984, 3522, 3801, 3854, 3879, 3897, 3910, 3911, 4022, 4096, 4097, 4099, 4101, 4102, 4174, 4205, 4213, 4269, 4322, 4489, 4706, *v.* Eduardus, Henricus; regis primogenitus, *v.* Eduardus.
Anglicus, *v.* Riccardus dictus.
Angoulême, *v.* Engolismen.
Anicien. canonicus, *v.* Bondo de Tornello.
Anterminelli, Guillermus de, can. Lucanus, 4311.
antiani universi, *v.* reges.
Antisiodoren. canonicus, *v.* Petrus de Bellapertica; episcopus, 2323, 2426, 2431, 2432, 2456, 4258, 4619, 4633, 4634, 4689; ord. Praed. frater, Bernardus, 2760.
Apten. dioc., *v.* S. Castore.
Apulia, *v.* Siciliae et Apuliae regnum.
Aquen. archiepiscopus, *v.* Grimerius; archiepiscopus et suffraganei ac abbates, priores, decani...., 2547; archiepiscopus, episcopi, abbates, priores, decani, archidiaconi, archipresbiteri et alii eccl. praelati et clerici, 2689; capitulum, 3820; — *v.* Bràten.
Aquilegen. decanus, 3797; patriarcha, 2867, 2884; patriarcha, suffraganei ac abbates, priores..., 2635; — *v.* Fonte Gratiae in Studeniz, S. Mariae in Frowz, S. Mariae in Wremuç, Sitz, Vallis S. Mariae in Michelsteim.
Aquitania: archiepiscopi et episcopi, 2870; magister et fratres, praeceptor et fratres militiae Templi, 2819, 3044, 3142.
Aragonia: clerici et religiosi, 4511; rex, 2347, 2645, 3628, 4548, *v.* Iacobus rex Aragoniae Sardiniae et Corsicae, Petrus; in regnis Aragoniae et Valentiae et in comitatu Barchinonen. archiepiscopi, episcopi..... et conventus Cistercien., Cluniacen., Praemonstraten., S. Benedicti, S. Augustini, Cartusian., Grandimonten. etc., 4742, 4745; collector decimae, 4749, 4753.
archidiaconi universi, *v.* archiepiscopi, reges.
archiepiscopi et episcopi, 2395, 2504, 2515, 2790, 3029, 3314, 3381, 3414-3416; a., e. et alii ecclesiarum praelati, 2365, 2459, 3520, 3521, 3596; a., e. et archidiaconi, 2276, 2360, 2661, 3194, 3447-3451; a., e., archid. et decani, 3507. — archiep., episcopi et abbates...., 2297, 2560; a., e., abb., decani et alii eccl. praelati, 4573; a., e., abb., priores etc., 3872; a., e., abb., priores et alii eccl. praelati, 3193, 3592; a., e., abb., pr., archidiaconi, decani, praepositi et alii eccl. et religiosorum ord. prael., 2295; a., e., abb., pr., archid., praepositi, archipresbiteri et alii eccl. prael., 2283; a., e., abb., pr., archipr., dec., archid. et alii eccl. prael., 2551, 2723; a., e., abb., pr., archipr., dec., archid., plebani et alii eccl. prael. et rectores, 2415; a., e., abb., pr., dec., archid. et alii eccl. prael., 2281, 2289, 2312, 2357, 2359, 2662, 2663, 2677, 2817, 2818, 3191, 3417, 3419, 3420, 3422, 3423, 3426, 3427, 3430, 3548, 4571; a., e., abb., pr., dec., archipr. et alii eccl. prael. et personae eccl. tam saeculares quam regulares, 2271, 2273; a., e., abb., pr., dec., archid., archipr., praepositi et alii eccl. prael., 3139, 3141; a., e., abb., pr., dec., archid., plebani, archipresb. et alii eccl. prael., 2874; a., e., abb., pr., dec., archid., praep., archipresb., et alii eccl. praelati, 2320, 2407, 2594, 3593, 3632, 4572; a., e., abb., pr., dec., archid., praep., archipr., prebani et alii eccl. praelati, 2317, 2966; a., e., abb., pr., praep., archipr., dec., archid., et alii eccl. praelati, 2416; a., e., abb., pr., praep., dec., archid., et alii eccl. praelati, 2541; a., e., abb., pr., praep., dec., archid., archipr. et alii eccl. prael., 2309, 2318, 2649, 2761; a., e., electi, abbates etc., 3557, 4086, 4768; — *v.* reges, Terra Sancta.
Archiepiscopo, G. dominus de, 3960.
archipresbiteri universi, *v.* archiepiscopi, reges.
Arditio, magister, capellanus papae et nuntius in Anglia, 3913.
Arelaten. archiepiscopus, 2667, 4495; archiepiscopus, suffraganei, abbates, priores, decani, archidiaconi, praepositi, archipresbiteri et alii praelati et universi clerici, 2547; archiepiscopus, episcopi, abbates, etc., 2689; Christifideles, 3499, 3500;

praepositus, 3494; prior et fratres ord. Praedicatorum, 2674, 2681, 2682, 2686, 2687, 2697; vicarius comitis Provinciae et Andegaviae in Arelato, 2417; — *v.* S. Clarae mon., S. Mariae de Rochetta.
Aretin. episcopus, 2550, 2937, 4567, 4661; praepositus, 2292, 2685; — *v.* Biblena, Cortona, Farneta, S. Mariae de Monte Pulciano, S. Mariae de Tarcia extra muros, S. Petri Piccoli.
Aria, plebs de, dioc. Camerinen., plebanus, 4095.
Armanus Mantellus de Parma, can. Regin., 4500.
Arnaldus, abbas S. Saturnini Tolosan., 3114.
— episcopus Dertusen., 4632.
Arturus, primogenitus Iohannis ducis Britanniae: Iohannes filius eius, 4688.
Asculan. episcopus, 4775.
Asinden. eccl. saecularis abbatissa et capitulum, 3823.
Asisium, *v.* Assisinat.
Asloen. (*Oslo*) episcopus, 3091.
Asnello, *v.* S. Mariae de
Assisinat. potestas, consilium et commune, 4635; — *v.* S. Francisci de Assisio.
Asten. episcopus, 3668, 4783.
Athanacen. (*Athaneins*) mon., dioc. Lugdunen., abbas, 2787.
Atrebaten. comes, *v.* Robertus; dioc., *v.* S. Amati, S. Sansonis de Duaco.
Augusten. decanus, 4650; episcopus, 4394, 4395, 4396, 4531, 4639; scholasticus, 3739; — *v.* Cesarien., Domus Dei in Heslibach, Heubach, Ottemburron, S. Mariae de Medelingen, S. Mauricii, Schonevelt, Steingaden, Tyrhaupt, Werden.
Auhausen, *v.* Hausen.
Aurasicen. episcopus, 4537; praepositus, 4098.
Aurelianen. electus, *v.* Bertandus, 2323, 2426, 2431, 2432, 2456, 4367, 4472; — *v.* S. Benedicti Floriacen., S. Mariae inter Muros et Fossata.
Austriae dux, *v.* Albertus.
Auxitan. archiepiscopus, 3470.
Aversa, *v.* S. Laurentii de.
Avinionen. canonici, *v.* Berengarius Capellarii, Pontius ...ini; Christifideles, 3499, 3500; civitas, 3298-3300; episcopus., *v.* Bertrandus; officialis, 4616.

B

B., card. S. Nicholai in Carcere Tulliano, *v.* Benedictus.
— episcopus Avinionen., *v.* Bertrandus.
— episcopus Barchinonen., *v.* Bernardus.
Babembergen., *v.* Bambergen.
Balduinus imp. Constantinopolitan.: filius eius, *v.* Philippus.
Balneoregen. episcopus, 3621.
Bambergen., clerus, 4180, 4766; decanus et capitulum, 2570; episcopus, 3581, *v.* Lupoldus, Vulvingus; praepositus, 2570; subdecanus et capitulum, 4584; vassalli eccl. 4181, 4767; — *v.* Lancheim, Montis Monasterii.
Banduk, *v.* Radolfus de.
Bangoren., dioc. *v.* Aberconeway mon.
Barchinonen. canonicus, *v.* Petrus Alberti; comitatus 4511, 4742, 4745, 4749, 4753; episcopus, 3198, 4600, *v.* Bernardus; — *v.* S. Cucufatis, S. Eulaliae, S. Mariae de Mercede Captivorum, S. Michaelis de Tallio, S. Pauli extra Muros.
Baren. archiepiscopus, 4262; — *v.* Renardus de Bari.
Bar-le-Duc, *v.* Barri.
barones universi, *v.* reges.
Barri (*Bar-le-Duc*) comes, *v.* Theobaldus.
Bartholomaeus, abbas mon. S. Marie Florentin., 2510.
— filius Francisci de S. Angelo, rector parrochialis eccl. S. Nicholai de Midalton., dioc. Wintonien., 4508.
— dictus Testa, can. Anagnin., 3567.
Basilien. dioc., *v.* S. Leonardi.
Baumberg, *v.* Boumburc.
Beatae, Beati, *ecc.*, *v.* Sanctae.
Bellapertica, *v.* Petrus de.
Bellicen. episcopus, 2495.
Belli Loci, *v.* Libera Abbatia.
— Podii (*Belpuig*), dioc. Urgellen., abbas, 2612.
Beln., dioc. Aeduen., *v.* S. Stephani de.
Belpuig, *v.* Belli Podii.
Belvacen. canonicus, *v.* Evrardus de Nogentello; cantor, 2455; episcopus, 2772; officialis, 2523, 2632; — *v.* S. Mariae de Pentheomonte.
Benedictus, card. S. Nicolai in Carcere Tulliano, 4042, 4094, 4207, 4208, 4268, 4285, 4287-4291, 4293-4300, 4363; nepotes eius, *v.* Benedictus dictus Gaitanus, Loffridus.

Benedictus Gaitanus de Anagnia, nepos B. card. S. Nicolai in Carcere Tulliano, canonicus Atrebaten., 4189, 4190.
Beneventan. dioc., *v.* S. Mariae de Gualdo, S. Petri prope Beneventum, S. Sofiae.
Benutius (Renutius?) Senni civis Florentin., 4497, 4498.
Berchtesgaden, *v.* S. Petri de Berthersgaden.
Berengarius Capellarii can. Avinionen., 3718.
Bernardus, capellanus papae, 2553.
— episcopus Barchinonen., 4632.
— *filius Hugolini* Iacobi de Rubeis civis Parmen. senatoris Urbis, can. Dolen., 4499; *v.* Bernardus Rubeus.
— frater ord. Praed. Antisiodorien., 2760.
— Rubeus, can. Cameracen., 4441; *v.* Bernardus, f. Hugolini.
Berola (*Beruela*), mon. de, dioc. Tirasonen., abbas et conventus, 2944, 3012.
Bertandus, magister, electus Aurelianen., 4678, 4679.
Berthersgaden, *v.* S. Petri de.
Bertholdus, abbas mon. de Lemgembach O. S. B. dioc. Argentinen., 4279.
— episcopus Avinionen., 3543.
— marchio de Hohenburch, 2282, 2298, 2299, 2301-2303.
Bertrandus, electus Aurelianen., *v.* Bertandus.
Beruela, *v.* Berola.
Biblena (*Bibbiena*), dioc. Aretin., plebanus de, 2965.
Biburch (*Biburg*), *v.* S. Mariae de.
Bisulduno, *v.* Rainaldus de.
Bisuntin. dioc., ord. Praed. prior et fratres, 2390; inquisitores, 3623; — *v.* S. Vincentii.
Biterren. Christifideles, 3603; episcopus, 2688, 3958, 4575; — *v.* S. Afrodisii.
Bituricen. archiepiscopus, 2330; archiepiscopus et suffraganei, 3486, 4053; archiepiscopus et suffraganei, abbates, priores, decani, archidiaconi, praepositi et alii ecclesiarum praelati, 2795.
Blanca, filia (Ludovici IX) regis Francorum, 3588, 3664, 3669, 3932.
— filia Philippi (III) regis Francorum, 4352.
— regina Navarrae, 3821.
Boemiae comites, barones, magnates, et nobiles, 4177; rex, 3294, 3497, 3553, 3646, 3647, 4177.
Boheriis (*Bohéries*), mon. de, dioc. Laudunen., *v.* S. Mariae de.
Bondo (*per errore* Rondo) de Tornello, can. Anicien., 4575.
Bononien. dioc., *v.* S. Bartholomaei de Porta Ravennate.
Boumburc (*Baumberg*), mon. in, dioc. Salzeburgen., praepositus et conventus, 3861.
Bracaren. archiepiscopus, 3087, 3088, 3558.
Braten. archidiaconus in eccl. Aquen., 2372.
Briae comes, *v.* Campania et Bria.
Britannia: episcopi ac abbates, priores, archidiaconi, archipresbiteri et alii eccl. praelati, 2578; — *v.* Iohannes filius Arturi primogeniti Iohannis ducis.
Briva, *v.* Petrus de.
Brixien. electus, *v.* Landulfus; episcopus, 4783; — *v.* S. Mariae de Porta Pedrioli.
Brixinen. dioc., *v.* S. Mariae in Sunburch, Wiltinen.
Brolio, *v.* Helias de.
Bulnhoven (*Pielenhofen*), *v.* Pulenhoven.
Burdegalen. archiepiscopus, suffraganei, abbates, priores, decani, archidiaconi, praepositi, archipresbiteri et alii eccl. praelati, 2803 2804; decanus et capitulum, 2837; suffraganei et capitulum, 4037.
Burgen. episcopus, 2579, 3559; prior et fratres Praed., 2738; — *v.* Vallis Positae.
Burgo S. Laurentii de Muscello, *v.* S. Agnetis de.
Burgundia: dux, 2824, *v.* Robertus; episcopi ac abbates, priores, archidiaconi, archipresbiteri et alii eccl. praelati, 2578; ord. Praed. prior, 2348; *v.* Alix comitissa Burgundiae Palatin. (*Franche-Comté*).
Buteldi Florentin., *v.* S. Michaelis.

C

C., comes Alençon., *v.* Carolus.
Caeli Porta (*Himmelspforten*), v. S. Mariae de.
Caesenate. dioc., *v.* S. Laurentii.
Caetani, *v.* Gaitanus.
Cafagio, iuxta Florentiam, *v.* S. Mariae de.
Calaguritan, *v.* Nagera.
Calataiuben. eccl., dioc. Tirasonen., rectores 2785.
Calatraven. ord., 4529 in Provincia et com. Forchalquerii, 4725.
Calce, dioc. Suessionen., *v.* S. Petri de.
Camaldulen. abbates, priores etc. 2830; abbates, priores, abbatissae, fratres et sorores, 2806; abbates, priores et fratres, 2718; prior, 2490, 2730, 2763, 2806; prior, etc.,

2526; prior et alii praelati, 2591; prior heremi, 2938; prior heremi, abbates, abbatissae, priores, priorissae, fratris et sorores, 2963; prior heremi et conventus, 2928.
Cameracen. archidiaconus, *v.* Thomas de Paliano; canonici, *v.* Bernardus Rubeus; Gaufridus de Vesano; episcopus et caeteri praelati, 3171, 3172, 3367; episcopus, abbates, priores, decani, archidiaconi, priores Praedicatorum, ministri, custodes, seu guardiani Minorum, 3188, 3189, 3247, 3252.
Camerinen. dioc., *v.* Aria.
Campania: fideles Ecclesiae, 4349.
— et Bria: comes, 3469; E. comes, 3960.
— et Maritima: barones, potestates, etc., 3568; collector decimae, 4277; episcopi, 2572, 2573; rector, *v.* Iordanus Perunctus; vicarius rectoris, *v.* Iohannes Perunctus; — *v.* Campania.
Campidona, mon. in, dioc. Constantien., abbas, 4737, 4738.
Campis, Parisien., *v.* S. Mariae de, S. Martini de.
Cantalupo, domus de, iuxta portam Favergiam Mediolanen., ministra et sorores, 4282.
Cantuarien. archiepiscopus, 2340, 2344, 2832; archiepiscopus, suffraganei, abbates, priores, decani, archidiaconi, praepositi et alii eccl. praelati, 2794.
Capellarii, Berengarius, can. Avinionen., 3718.
capitanei universi, *v.* reges.
Capriaco, *v.* Iohannes de.
Capuan. archiepiscopus, 3719.
Carasio, dioc. Vivarien., *v.* S. Michaelis de.
Cardineto Parisien., prior de, 3112, 3113.
Cardona, dioc. Urgellen., abbas de, 2789.
Cardonen., dioc. Treveren., *v.* S. Castoris.
Carinthiae dux, 3643.
Carleolen. episcopus, 4333.
Carmeli, *v.* S. Mariae ord. de Monte Carmeli.
Carnoten. canonicus, *v.* Loffridus dictus Gaitanus; comes, *v.* Petrus comes Alençonis episcopus, 4018, 4478, 4479, 4481; — *v.* Pissiacen., S. Iohannis de Nongento Retrodi.
Carolus, comes Alençonis, 4741.
— comes Alençonis et Andegaviae, filius cl. m. Philippi (III) regis Franciae, 4418, 4419, 4420, 4421, 4423; comes Andegaviae, filius Philippi (III) regis, 4716, 4731, 4733; comes Andegaviae, frater Philippi (IV) regis, 4712, 4713; comes Andegaven., rector Massae Trabariae et terrae S. Agathae, 4714; filia eius, *v.* Isabella; uxor eius, *v.* Margareta filia Caroli (II) regis Siciliae.
— comes Andegaviae et Provinciae, 2825, 2337; *v.* Carolus (I) rex Siciliae.
— rex Aragonum, 4242, 4192; rex Aragonum et Valentiae, 4082-4085.
— (I), rex Siciliae, 3990; *v.* Carolus comes Andegaviae et Provinciae.
— (II), rex Siciliae, 4266, 4301, 4313, 4466, 4579; archiepiscopi, episcopi, etc. in terris eius, 4725; filia eius, *v.* Margareta.
Carpentoraten. episcopus, 3725, 3726, 4263.
Cartusien. prior et priores, 2314-2316, 2349, 2350, 3698, 3700-3702; priores et fratres, 2401, 2402, 2604-2609, 3386-3388, 3399, 3812; capitulum generale, 2592, 2596; conventus etc., 4086, 4529, 4768, in Aragonia etc., 4745, in Provincia et comitatu Forchalquerii, 4725, in provincia Remen., 4256.
Casadei, dioc. Claromonten., abbas, 2454, 2475.
Casale, dioc. Vulterran., *v.* Pini de Casale.
Cashel, *v.* Cassellen.
Cassellen. (*Cashel*), archiepiscopus, 2922.
Castella, *v.* Alphonsus primogenitus qd. primogeniti Alphonsi regis Castellae.
Castelleto, *v.* Aegidius de.
Castello, *v.* Oppizo de.
Castriduni (*Châteaudun*) vicecomes, *v.* R.
Castro Nantonis, *v.* Guillermus de.
Castronovo, dioc. Magalonen., prior de, 4732.
Casulis, dioc. Vulteran., praepositus eccl. de, 2956.
Cathalanen. episcopus, 4048, 4333.
Catherina, imperatrix Constantinopolitan., 4712, 4713, 4719.
Cauchi, *v.* Henricus de.
Cavallicen. episcopus, 3571, 4263; — *v.* Insulan.
Caynonen. eccl., dioc. Turonen., canonicus, *v.* Riccardus dictus Anglicus.
Cayphae dominus, *v.* Iohannes de Valençenis.
Cazagatis, *v.* Nicholaus de.
Cendras, *v.* Sendracen.
Cenomanen. magister scholarum, 2509; — *v.*

Abiennen.
Cereto (*Cerreto*), mon. de, dioc. Lauden., abbas et conventus, 4214.
Cervo Frigido, domus de, dioc. Melden., maior minister et fratres ord S. Trinitatis, 3775.
Cesaraugustan. camerarius, 4215; cantor, 4215; episcopus, 2943, 2989, 3013, 3038, 4599; episcopus, collector decimae, 4749, 4753; — *v.* S. Mariae de Olivario.
Cesarien. mon., dioc. Augusten., abbas et conventus, 3651.
Chableys, eccl. de, dioc. Lingonen., cantor, 3983.
Châteaudun, *v.* Castriduni.
Chiemsee, *v.* Chimen.
Chimen., Kimen. (*Chiemsee*) episcopus, 2274, 2743; praepositus et capitulum, 2278.
Chotessovicen. (*Chotischau*) mon., magistra et sorores, 3784.
christifideles universi, 2452, 2466, 2610, 2665, 2670, 2813, 2821, 2872, 2894, 3313, 3501, 3979, 4267, 4302, 4304, 4309, 4317, 4318, 4354, 4355, 4371, 4388, 4410, 4496, 4515, 4530, 4597, 4641, 4642, 4772, 4773; *v.* reges; — chr. per tres civitates et dioc., 4388.
Cicestren. decanus, 4045.
Circulis, *v.* Petrus filius qd, Consilii de
Cistercien., Cistercii abbas et capitulum generale, 2373; abbas et coabbates ord. Cist., 2585, 2678; abbas, coabbates et conventus, 2311, 2321, 2339, 2361, 2366-2369, 2400, 2433, 2434, 2436, 2469, 2617, 2672, 2704, 2708-2710, 2712, 2717, 2719, 2732, 2753, 2815, 2829, 2834, 2866, 3011, 3046, 3799, 3811, 3853, 4734; abbates, etc., 4086, 4529, 4768; abbates, abbatissae et conventus, 3827, 3828, 4735; — *v.* Aragonia etc., Provincia et com. Forchalquerii, Remen.
Civitas Papalis (*Palestrina*) commune et singulae personae, 4670.
Clairvaux, *v.* Clarae Vallis.
Clarae Vallis (*Clairvaux*), dioc. Lingonen., abbas et conventus, 4211.
Clarimonten. comes, *v.* Robertus.
Claromonten. officialis, 2454; — *v.* Casedei, S. Genesii.
Claustro (*Himmerod*), mon. de, dioc. Treveren., *v.* Hymmenrode.
Clermont, *v.* Clarimonten.
Cluniacen., dioc. Matisconen., abbas, coabbates, priores et conventus, 3862; abbas et conventus, 2584, 2797, 3728-3730, 3738, 3964-3966; abbates, *v.* Guillermus, Ivo, ordo, 4086, 4529, 4768, *v.* Aragonia, Provincia et Forchalquerii, Remen.
Clusin. dioc., *v.* S. Petri de Petroio.
Cociaco, *v.* I. dominus de.
Colimbrien. decanus, 2762.
Colonien. archiepiscopus, 4710; archiepiscopus, suffraganei, abbates, priores, decani, archidiaconi, praepositi, archipresbiteri et alii eccl. praelati, 2809; praepositus, 3884.
Columpna, *v.* Landulfus de.
comites universi, *v.* reges.
communia universa, *v.* reges.
communitates universae, *v.* reges.
Compendien. (*Compiègne*), dioc. Suessionen., abbas, 2382, 4148; — *v.* S. Cornelii de Compendio.
Compostellan, *v.* Montis Ferri.
Conchen. dioc., *v.* Alcoçer.
Conradus, archiepiscopus Salzeburgen, 4340.
consilia (civitatum) universae, *v.* reges.
Consilii de Circulis, *v.* Petrus filius.
Constantia, filia Petri de Monte Cathano, dioc. Ilerden., 3601.
— relicta qd. Petri regis Aragonum, 4305, 4307,4401, 4405, 4492, 4512, 4570.
Constantien. canonicus, *v.* Gregorius de Geneçano; episcopus, 2971; — *v.* Campidona, Domo Petri, Klingental, Salem.
Constantinopolitan. imperator, *v.* Philippus filius Balduini imp.; imperatrix, Catherina, 4712, 4713, 4719; S. Sansonis hospitale, 2334.
consules universi, *v.* reges.
Conventren. dioc., mon. de..., 3792.
Corboliacen. canonicus, *v.* Petrus dictus Rufus.
Corsica, *v.* Sardiniae et Corsicae regnum.
Cortona, dioc. Aretin., potestas et capitaneus de, 2554; *v.* S. Mariae de Tarcia.
Couceroys, *errore nella scheda, vedi*: Cruceroys.
Couchy, *v.* Cociaco.
Cremonen, *v.* S. Iohannis de Pipia.
Crucerois (*Royston*), dioc. Londonien., prior de, 4030, 4032.
Crucis, *v.* Podio Crucis, mon. de.
Cuculla, *v.* S. Aemiliani de.
Curonia, *v.* Livonia.
Cuspeyo, *v.* Guillermus de.
Cutien. eccl. decanus, 2942.

D

Dammartin, *v.* Donnimartini.
Dauraten. (*Le Doral*), dioc. Lemovicen., cantor, 2786, 2796.
decani universi, *v.* archiepiscopi, reges.
Derlenton, Iohannes de, 3913.
Dertusen. episcopus, 4593, 4600, *v.* Arnaldus.
Dilingen, *v.* S. Spiritus in.
Dinimonen. (*err.*), *v.* Divionen.
Divionen., *v.* S. Benigni.
Dokzan, mon. de, magistra eiusque etc., 3781.
Dolen. canonicus, *v.* Bernardus episcopus, 4619, 4633, 4634.
Dominici, *v.* Stephanus.
Domo Petri, mon. de, dioc. Constantien., abbas, 3892.
Domus Dei in Heslibach, dioc. Augusten., Henricus prior et fratres, 4078.
Donatus, filius qd. magistri Guidonis Nasi de Florentia, 2960.
Donnimartini comes, *v.* I.
Dreux, *v.* Drocen.
Drocen. (*Dreux*) comes, *v.* Robertus.
Duaco (*Douai*), *v.* Robertus de; hospitale, *v.* S. Sansonis.
duces universi, *v.* reges.
Duodecim Apostolorum, Placentin., *v.* S. Raimundi.

E

E., archiepiscopus Tyren., *v.* Aegidius.
— comes Campaniae et Briae, 3960.
— primogenitus regis Angliae, *v.* Eduardus.
— rex Angliae, *v.* Eduardus.
Eberaco, mon. de, *v.* Ebracen.
Ebersberg, Ebersperc, Hebersperch (*Ebersberg*), mon. de, dioc. Frisingen, abbas, 2939 3563, 3564; abbas et conventus, 2664, 3822.
Eboracen., *v.* Rayfuryae.
Ebracen., de Eberaco (*Ebrach*) mon, dioc. Herbipolen., abbas et conventus, 3152, 3744, 4248, 4280, 4343.
Ebredunen. archiepiscopus, 4495.
Ebroicen. archidiaconus, 3692; comes, *v.* Ludovicus.
Edmundus, rex Siciliae, 2569.
Eduardus, filius Eduardi (I) regis Angliae, 4352, 4645.
Eduardus, primogenitus regis Angliae, 3516; *v.* Eduardus (I) rex.
— (I) rex Angliae, 3720, 3800, 3878, 4089, 4186, 4204, 4271, 4276, 4319, 4329-4332, 4335, 4336, 4338, 4339, 4342, 4372, 4390, 4398, 4424, 4523, 4631, 4643, 4644, 4646, 4647, 4649, 4663, 4671, 4673, 4674, 4681, 4690, 4697, 4701, 4703, 4704, 4759, *v.* Eduardus primogenitus; filius eius *v.* Eduardus filius.
Eduen., *v.* Aeduen.
Egidius, *v.* Aegidius.
Eisteten. plebanus, 3803; — *v.* Hausen.
electi universi, *v.* archiepiscopi, reges.
Elien., *v.* Pietatis S. Mariae.
Elizabet, *v.* Helizabet.
Engolismen. archidiaconus, 2915; canonicus, *v.* Rampnulfus Andreae; comes, *v.* H. comes Marchiae decanus, 2915.
episcopi universi, *v.* archiepiscopi, reges.
Erardus de Valeri, 3674, 3675.
Erbo canonicus. Ratisponen., 3312.
Etel, mon. de, dioc. Frisingen. abbas, 2939.
Eugubin. episcopus et capitulum, 4561.
Eunufrius, *v.* Honufrius.
Evrardus, monachus Vallis Scholarum, magister in theologica facultate, Parisius constitutus, 2893.
— magister, de Nogentello, can. Belvacen. executor Iohannis card. S. Caeciliae, 4413.

F

F., archiepiscopus Messanen., *v.* Franciscus.
Faesulan. archipresbiter, 3671; episcopus, 2962; populus, civitas et dioc., 4708; eccl. praepositus, 2964; praepositus et capitulum, 4709; — *v.* Fonte Domini, Podio Crucis, Vallis Umbrosae.
Farneta, abbas de, Aretin. dioc., 2479.
Farpha, *v.* S. Mariae Farphen.
Favarchiis, Favarcheto (*Fervaques*), mon. de, dioc. Noviomen., abbatissa et conventus, 3007, 3315, 3716, 3876, 3877.
Faventin. praepositus, 2536.
Favergia porta, Mediolanen., *v.* Cantalupo.
Ferentin. civis, *v.* Rizardus de; episcopus, *v.* Iacobus.
Fernandus, filius (Alphonsi X) regis Castellae et Legionis, 3588, 3664.
Ferrandus, *v.* Fernandus.

Ferrarien. dioc., *v.* S. Mariae de Ferraria; ord. Praed. capitulum in Ferraria, 4303.
Ferrariis (*Ferrières-en-Gâtinais*), dioc. Senonen., abbas de, 3092.
Ferrières-en-Gâtinais, *v.* Ferrariis.
Fidelium societas seu schola Mediolanen., 2933.
Flandriae, G. comes, 3960.
Florentin. cives, *v.* Bonutius (Renutius?) Senni, Donatus filius mag. Guidonis Nasi; clericus, *v.* Petrus filius qd. Consilii de Circulis; episcopus, 2550, 4221, 4542, 4726; potestas, capitaneus, antiani et consilium, 2430; praepositus, 2896; ord. Min. minister, 2529, 2895; ord. Praed. prior, 2895; — *v.* S. Ambrosii extra Muros, S. Apollinaris, S. Mariae de Cafagio iuxta Florentiam, S. Mariae ad S. Gallum, S. Mariae Maioris, S. Michaelis Buteldi, S. Pancratii, S. Petri Skeradii, S. Salvatoris, S. Salvatoris de Septimo, S. Salvi, S. Spiritus ad Pontem, S. Stephani, S. Trinitatis.
Floriacen. mon., *v.* S. Benedicti.
Foigny, *v.* Funiacen.
Foix, *v.* Fuxen.
Folquini, *v.* Guillermus.
Fonte Domini, mon. de, dioc. Faesulan., abbatissa et conventus, 3589, 3590.
Fonte Gratiae in Studeniz, dioc. Aquilegen., mon. de, priorissa et conventus, 2487.
Forchalquerii comitatus, *v.* Provincia.
Formbach, *v.* S. Mariae de Vormbach.
Fornovo, dioc. Parmen., archipresbiter de, 4500.
Fossaten. mon., *v.* S. Mauri de Fossatis.
Franche-Comté, *v.* Burgundia.
Francia: archiepiscopi et episcopi, 2822, 3676, 3918, 3921, 3922, 3924, 3925, 4176; a., e. et alii eccl. praelati, 2920, 3171, 3172, 3367, 3875, 3925; a., e., abbates, priores, et alii eccl. praelati, 4182, 4183; a., e., abb., pr., decani, archidiaconi et alii eccl. praelati, 2907; a., e., abb., pr., d., archidiaconi, priores Praedicatorum, ministri, custodes, seu guardiani Minorum, 3188, 3189, 3247, 3252; a., e., abb., pr., archidiaconi, archipresbiteri et alii eccl. praelati, 2578; a., e., dec., archid., officiales et universi eccl. praelati, 3760; archiepiscopus Tyren., executor negotii Crucis, 3301, 3304, 3305; buticularius, *v.* Iohannes; Christifideles, 3392; confessores, 3919, 3920; constabularius, *v.* I:; fratrum Minorum minister provincialis, 3096; fratrum Praedicatorum prior provincialis, 2428, 2441, 2877, 3035, 3037, 3053, 3054, 3056, 3058, 3059, 3061, 3064, 3065, 3067, 3068, 3071, 3074, 3078, 3080, 3096, 3625, 4200, prior provincialis et fratres, 2701, 3560, inquisitores, 2930, 3298-3300, 3732; hospitalis Ierosolimitan. prior et fratres, 3026; hospitalis S. Iohannis Ierosolimitan. pr. et fr., 3682, priores, 4606; militiae Templi praeceptor et fratres, 2397, 2398, 3428; regina, *v.* Iohanna, Margarita, Maria; rex, 2331, 2332, 2338, 2405, 2406, 2497, 2533, 2534, 2571, 2575, 2576, 2695, 2696, 2700, 2781, 2784, 2826, 2873, 2914, 2916, 2985-2987, 3002, 3283, 3604-3612, 3690, 3749, 3750, 3771, 3773, 3774, 3805, 3807, 3814, 3831, 3834, 3835, 3864, 3886, 3888, 3916, 3959, 3985, 3997, 4002, 4014, 4015, 4046, 4071, 4074, 4076, 4238, 4359, *v.* Ludovicus, Philippus (III), Philippus (IV).
Franciscus, archiepiscopus Messanen., 4484, 4485.
Francorum rex, *v.* Francia.
Frankenforden., dioc. Maguntin., decanus, 4796.
Fredentius, abbas S. Stephani Ianuen., 2913.
Fridericus, abbas mon. S. Emmerammi Ratisponen., 3565, 3566.
— archiepiscopus Salzeburgen., 3779.
— filius Petri regis Aragonum, 4474.
Friesach, *v.* S. Virgilii Frisacen.
Frigionaria, *v.* S. Mariae de.
Frisacen., de Frisaco (*Friesach*), *v.* S. Bartholomaei, S. Virgilii.
Frisingen. episcopus, 3454, 3539, 3764, 4394-4396; — *v.* Ebersberg, Etel, S. Martini de Roth, S. Spiritus de Monaco, Schiren, Tegernsee, Vallis Salutis.
Frosinone, *v.* Frusinone.
Frowz, dioc. Aquilegen, *v.* S. Mariae in.
Frusinone, Frisinone, *v.* Iohannes de.
Fulden. mon., dioc. Maguntin., abbas, 4797.
Fultenbach, *v.* Vultembach.
Funiacen., Fusinacen., de Fusniaco (*Foigny*) mon., dioc. Laudunen., abbas et conventus, 2419, 2707, 3849.
Furstenvelt (*Fürstenfeld*), mon. de, abbas et fratres, 3595.
Fusinacen. *mon.*, *v.* Funiacen.
Fusniaco, *mon. de*, *v.* Funiacen.
Fuxen. (*Foix*) *mon.*, dioc. Tolosan., abbas, 3237.

G

G., comes Flandrie, 3960.
— comes S. Pauli (*St-Pol, Pas-de-Calais*), 3960.
— dominus de Archiepiscopo, 3960.
— episcopus Sabinen., *v.* Gerardus.
— vicecomes Thoartii, 3960.
Gaitanus, *v.* Benedictus card., Loffridus, Petrus.
Galdericus, monachus Cluniacen. magister in theologica facultate Parisius constitutus, 2893.
Galdo, *v.* S. Mariae de Gualdo, dioc. Beneventan.
Galliae partes, *v.* Francia.
Galterus, episcopus Pictaven., 4245, 4347.
Gars (*Gars*), mon. in, praepositus et fratres, 2975.
Garsia Petri, canonicus Zamoren., 4103.
Gaufridus, episcopus Taurinen., 3868, 3871, 3873.
— de Vesano, clericus Camerae Ap., can. Cameracen., 4334.
Gebennen. dioc. inquisitores ord. Praedicatorum, 3623.
Geneçiano (*Genazzano*), *v.* Gregorius de.
Gentilis de filiis de Urbe, 4693.
Gerardus, episcopus Sabinen., 4285, 4287-4291, 4294-4298, 4300.
— de Goignelvi, magister, canonicus Remen., Parisius commorans, 3055.
— de Marbais, 3674, 3675.
— de Rampelione, magister, archidiaconus Senonen., capellanus card. S. Caeciliae, 3679, 3680.
Gerardutii, *v.* Rolandus.
Gerunden. archidiaconus, 4568; sacrista, 4012; — *v.* S. Felicis, S. Petri de Gallicantu, S. Petri de Rosis.
Gilebertus, comes Gloverniae et Herefordiae, 4273.
Glasguen. episcopus, 4730.
Gloria, *v.* S. Mariae de.
Gloverniae et Herefordiae comes, *v.* Gilebertus.
Godesowe (*Godshof*), mon de, abbas, 2981, 2991.
Godshof, *v.* Godesowe.
Goignelvi, *v.* Gerardus de.
Gomiel, dioc. Oxomen., *v.* S. Petri de.
Gosse (*Göss*), mon. in, dioc. Salzeburgen. abbatissa et conventus, 4028, 4029.
Gradus, *v.* S. Mariae ad.
Graecorum patriarcha, archiepiscopi, episcopi, abbates caeterique praelati, 3870.
Grandimonten. ordo, conventus in Aragonia etc. 4745; in provincia Remen., 4256.
Gregnano, dioc. Pistorien., *v.* S. Mariae de.
Gregorius IX papa: nepos eius, *v.* Nicholaus de Anagnia.
— de Geneçiano, canonicus Constantien., 4441.
— de Neapoli, magister, subdiaconus et capellanus pape, 3190.
Grimerius, archiepiscopus Aquen., 3820.
Grossetan. dioc., *v.* S. Willermi.
Gualdo, dioc. Beneventan., *v.* S. Mariae de.
Guazalongo Pisan., *v.* S. Martini de.
Guido Nasi de Florentia, magister: Donatus filius eius, 2960.
— de Zena, can. Mantuan., familiaris papae, 3715.
Guillermus, card. S. Clementis, 4430, 4450, 4459, 4468, 4473, 4494.
— notarius papae, abbas Cluniacen., 2355.
— patriarcha Ierosolimitan., legatus, 3175.
— de Anterminelli, can. Lucan., 4311.
— de Castro Nantonis, magister, can. Senonen., 4113, 4114, 4115.
— de Cuspeyo, magister, can. S. Quintini in Viromandia, dioc. Noviomen., 4617.
— Folquini, magister, capellanus papae, can. Narbonen., 3663, 3665, 3666, 3672, 3673.
— de Lauro, rector ecclesiarum S. Mariae et S. Andreae de Congeniis, dioc. Nemausen., 4218.
— de Monteforti, magister, capellanus papae, decanus Middelsexiae in eccl. S. Pauli Londonien., 4334.
— de Sancto Amore, 2698.
— de Serano, magister, can. de Tutela, dioc. Tirasonen., 2943.
— de Tuningo ord. Praed., 3653.
— de Valhanquesio, can. Lodoren., 4344.
Gumiel, *v.* S. Petri de Gomiel.
Gurcen. episcopus, 3495, *v.* Iohannes.

H

H., comes Marchiae (*La Marche*) et Engolismae (*Angoulême*), 3960.
— magister hosp. S. Mariae in Alpibus, dioc. Patavien., 4786.
— rex Angliae, *v.* Henricus.
Haussen (*Auhausen*), mon. in, dioc. Eisteten., abbas et conventus, 4088.

Hebersperch, *v.* Ebersberg.
Helias de Brolio, canonicus Abiennen., dioc. Cenomanen., 2326.
— abbas mon. Nobiliacen. (*Nobiliac*), dioc. Pictaven., 4243.
Helizabet, filia regis Francorum (Ludovici VIII), 2519-2521; soror regis Franciae (Ludovici IX), 2522.
Henrici, *v.* Petrus.
Henricus, rex Angliae, 2325, 2328, 2569.
— de Cauchi, magister, can. S. Martini Leodien., 4417.
— de Virzeliaco, magister, capellanus papae, 3887.
— prior Domus Dei in Heslibach, dioc. Augusten., 4078.
Herbipolen. dioc., *v.* Ebracen., Onolspacen., S. Agnetis, Tuckelhusen.
Hereforden. comes, *v.* Gilebertus; decanus, 2941, 3025; episcopus, 2462, 3913, 4142.
Heremitarum ord. prior et fratres, 2371, 2773; prior generalis et fratres, 4193, 4194, 4195, 4196, 4353, 4416, 4659, 4660; prior generalis, priores et fratres, 2381, 2498, 3079; *v.* Alemannia.
Heslibach, *v.* Domus Dei in.
Heubach, eccl. de, dioc. Augusten., praepositus, 3995.
Heverinalard (*Heveringland*), eccl. de, prior et fratres, 3533.
Himmelspforten, *v.* S. Mariae de Caeli Porta.
Himmerod., *v.* Hymmenrode.
Hispania: episcopi, abbates, priores, decani, archidiaconi, archipresbiteri et alii eccl. praelati ac universi clerici, 2546; fratrum Praedicatorum prior provincialis, 2535, 3051, priores et fratres, 2906; Sepulcri Dominici Ierosolimitan. prior et fratres, 3086; — *v.* S. Iacobi militia.
Hohenburch, Bertholdus, Oddo et Lodoicus marchiones de, 2282, 2298, 2299, 2301-2303.
Honufrius, patriabbas mon. S. Spiritus de Sulmona, dioc. Valven., 4391.
Hospitale, *v.* S. Iohannis Ierosolimitan. hosp.
— in Alpibus (*Spital am Pyrn*), dioc. Patavien., *v.* S. Mariae in Alpibus.
Hugolini Iacobi de Rubeis, senatoris Urbis, filius, *v.* Bernardus.
Huguitio, cubicularius papae, 4255.
Hungariae rex, 2831.
Hymmenrode (*Himmerod*), Claustro, mon. de, dioc. Treveren., abbas et conventus, 3410, 3895.

I

I., buticularius Franciae, *v.* Iohannes.
— card. S. Ceciliae, *v.* Iohannes.
— comes Donnimartini (*Dammartin*), 3960.
— comes Pontivi, *v.* Iohannes.
— comes Rociaci, *v.* Iohannes.
— comes Suessionen., *v.* Iohannes.
— comes Sacri Caesaris, *v.* Iohannes.
— constabularius Franciae, 3960.
— dominus de Cociaco (*Couchy*), 3960.
— dux Britaniae, *v.* Iohannes.
— rex Sardiniae et Corsicae, *v.* Iacobus.
— de Turno, thesaurarius domus militiae Templi Parisien., 4060.
Iacobus, episcopus Ferentin., 3868, 3871, 3873.
— filius qd. Petri (III) regis Aragonum, 4389, 4400, 4428, 4449, 4452, 4453, 4455, 4456, 4457, 4475, 4476, 4477, 4493; *v.* Iacobus (II) rex Aragonum.
— (II) rex Aragonum, 4465, 4510, 4516, 4536, 4551, 4552, 4554, 4555, 4559, 4560, 4564, 4580, 4586, 4588-4592, 4652, 4658, 4682, 4683, 4685, 4692, 4699, 4700, *v.* Aragonia; rex Aragoniae, Sardiniae et Corsicae, 4609, 4614, 4615, 4621, 4628, 4630, 4749, 4753; rex Sardiniae et Corsicae, 4594-4596, 4601; *v.* Iacobus filius Petri (III) regis.
— rex Sardiniae et Corsicae, *v.* Iacobus rex Aragonum.
— Normanni, magister, archidiaconus Narbonen., 4678, 4679.
— de Pocapalea, cubicularius papae, 4255.
Iacten. eccl., dioc. Oscen., sacrista, 3842.
Ianuen. archiepiscopus, 2540; capitulum, 2967; potestas, capitanei, consilium, et commune, 4052; potestas, capitaneus, abbas (*sic*), consilium et commune, 4744; — *v.* Marchia Ianuen., S. Stephani.
Idrontin. archiepiscopus, 3284.
Ierosolimitan. patriarcha, *v.* Guillermus; — *v.* S. Aegidii, S. Iohannis Ierosolimitan. hospitale; Sepulchri Dominici fratres; Templi Ierosolimitan. militia.
Ilerden. canonici, *v.* Petrus de Briva; Raimundus de Vallibus; episcopus, 3042, 4599; — *v.* Constantia filia Petri de Monte Cathano, Ripacuria, Tarantona.

Inferiori Alhta (*Niederaltaich*), mon. de, dioc. Patavien., abbas, 3708.
Insulan. eccl., dioc. Cavallicen., praepositus, 3689.
Iohanna, regina Francorum, 4792, 4793.
Iohannes, buticularius Franciae, 3960.
— card. S. Caeciliae, 4070, 4077, 4087, 4169, 4170, 4171, 4172; executores eius, *v.* Evrardus de Nogentello, Gerardus de Sancto Justo.
— card. SS. Marcellini et Petri, 4676, 4723, 4739, 4740.
— (I), comes Pontivi (*Penthièvre*), 3960.
— (III), comes Rociaci (*Roucy*), 3960.
— (I), comes Sacri Caesaris (*Sancerre*), 3960.
— (III), comes Suessionen., 3960.
— dux Britanniae, 3960; Iohannes filius Arturi primogeniti eius, 4688.
— episcopus Gurcen., 3976.
— filius Arturi, primogeniti Iohannis ducis Britanniae, 4688.
— filius Paganelli de Montemagno, can. Pisan., 4140.
— de Capriaco, magister, archidiaconus Rothomagen., 4617.
— de Cauter O.F.M. Wigornien. (*Worcester*), 2378.
— de Derlenton, 3913.
— de Frisinono, (*Frosinone*) magister, sub-
— Perunctus, nepos et vicarius magistri Iordani vicecancellarii R.E. et notarii et rectoris Campaniae et Maritimae, 3050.
— de Procida, 4514.
— de Valencenis (Valençenis, Valentinis), dominus Cayphae, 3238, 3250, 3276, 3372, 3373.
Iolanda, filia qd. Petri (III) regis Aragonum, 4454.
Iordanus Perunctus, vicecancellarius etc., *v.* Iohannes Perunctus.
Isabella, filia Caroli comitis Andegaviae, 4688.
— filia Philippi (IV) regis Franciae, 4645.
Italia: priorissae et conventus sub cura fratrum Praed., 4563.
Ivo, abbas Cluniacen., 3970.

K

Kalhohus, canonicus eccl. Ratisponen., 3312.
Karulus, *v.* Carolus.
Kimen., *v.* Chimen.
Klingental, mon. de, dioc. Constantien., priorissa et conventus, 2639.

L

L., rex Francorum, *v.* Ludovicus.
Lancheim (*Langheim*), mon. de, dioc. Bambergen., abbas et conventus, 4249, 4252, 4345.
Landulfus, electus Brixinen., 4521.
— de Columpna, civis Romanus, 4622.
Langheim, *v.* Lancheim.
Lauden. dioc., *v.* Cereto.
Laudunen. decanus et capitulum, 2450, 3032, 3099, 3100; — *v.* Funiacen., Roseten., S. Mariae, Vallis Clarae.
Laurentius, magister, notarius papae, scholasticus Treveren., 3584.
Lauro, *v.* Guillermus de.
Lausanen. dioc. inquisitores ord. Praedicatorum, 3623.
Lavent, dioc. Salzeburgen., *v.* S. Pauli in
Lectoren. archidiaconus, 4321.
Le Dorat, *v.* Dauraten.
Legionen. episcopus, 2869, 2900, 2931, 4133; magister scholarum, 2694; thesaurarius, 3570; — *v.* S. Facundi, S. Isidori.
Leicestriae, in eccl. Lincolnien., archidiaconus, 4035.
Lemovicen. dioc., *v.* Dauraten.
Leodien. episcopus, abbates, priores, decani, archidiaconi, priores Praedicatorum, ministri, custodes, seu guardiani Minorum, 3188, 3189, 3247, 3252; episcopus et caeteri praelati, 3171, 3172, 3367; — *v.* S. Aegidii de Publico Monte, S. Martini.
Lérins, *v.* S. Honorati Lirinen.
Leubus, *v.* Lubes.
Lewellinus princeps Walliae, 3809.
Libera Abbatia (*Abbaye-aux-Bois*), iuxta Bellum Locum, dioc. Noviomen., abbatissa et conventus, 3732.
Liert, dioc. Oscen., prior de, 4091.
Lincolnien. cancellarius, 2992, *v.* Leicestriae.
Lingonen., *v.* Chableys.
Lingonen. dioc., *v.* S. Benigni Divionen.
Lirinen. (*Lérins*) mon., *v.* S. Honorati.
Livonia: fratres hosp. S. Mariae Theutonicorum praedicantes in subsidium Livoniae, Curoniae et Prussiae, 3177.
Lodoicus, *v.* Ludovicus.
Lodoren. canonicus, *v.* Guillermus de Valhanquesio.

Loffridus dictus Gaitanus de Anagnia nepos B. card. S. Nicolai in Carcere Tulliano, can. Ambianen., 4206; can. Carnoten., 4281.
Lombardia: archiepiscopus et episcopi, 2572, 2573; potestates, capitanei et rectores etc., 3963; Heremitarum prior et fratres, 3657; ord. Praed. inquisitores, 2336, 2476, 2545, 2593, 2882, 2919, 2953, 2954, 3519, 3546, *v.* Rainerius de Placentia; eiusdem ord. prior provincialis, 2959, 3027, 3033, 3528, prior provincialis, priores conventuales et superiores, 2755; ord. S. Dominici religiosi, 2447.
Londonien. episcopus, 3913; — *v.* Cruceroys, Middelsexiae, S. Pauli, S. Trinitatis, Waltham, Westmonasterii.
Lubes (*Leubus*), mon. de, dioc. Wratislavien., abbas, 4260.
Lucan. archipresbiter, *v.* Rainerius de Montemagno; canonici, *v.* Guillermus de Anterminelli, Opizo de Castello, Ubaldus; episcopus, 4695, 4784; potestas, capitaneus, antiani, consilium, et commune, 4550; primicerius, 4107; ord. Praed. lector conventus Lucan., *v.* Salvus; — *v.* S. Cerbonii, S. Frigdiani, S. Petri, S. Petri de Montecatino.
Ludovicus, filius qd. Philippi (III) regis Francorum, comes Ebroicen., 4702.
— marchio de Hohenburch, 2282, 2298, 2299, 2301-2303.
— (VIII) rex Francorum: filia eius, *v.* Elizabet.
— (IX), rex Francorum, 2408, 2409, 2483, 2484, 2488, 2857, 2917, 3371, 3384, 3577; filii eius, *v.* Blanca, Philippus; soror, *v.* Elizabet.
Lugdunen. archiepiscopus et suffraganei, 4054; electus et suffraganei, 3185; — *v.* Athanacen. mon.
Lunen. episcopus, 2550.
Lupi, *v.* Rolandus.
Lupoldus, episcopus Bambergen., 4585.

M

Magalonen. christifideles, 3603; episcopus, 2457, 3434, 3602, 3633, 3641, 3743, 3829, 4575; — *v.* Castronovo, Montispesulan., S. Petri de Agantico.
Maguntin. archiepiscopus, 4710; archiepiscopus, suffraganei et alii eccl .praelati, 2443; archiepiscopus, suffraganei, abbates, priores, decani, archidiaconi, praepositi, archipresbiteri et alii eccl. praelati, 2809; — *v.* Frankenforden., Fulden., S. Stephani.
Maiella, dioc. Theatin., *v.* S. Spiritus de
Mainen. episcopus, *v.* Rainerius de Papia.
Maioris Monasterii (*Marmoutier*) Turonen. abbas, 3699.
Mansuetus, ord. Min., capellanus et paenitentiarius papae, 2921.
Mantellus, *v.* Armanus.
Mantuan. canonicus, *v.* Guido de Zena; dioc., *v.* S. Francisci.
Marbais, Gerardus de, 3674, 3675.
Marchia (*La Marche*), comes, *v.* H. comes.
— Anconitana, episcopi, 2572, 2573; episcopi, abbates ..., magistri et fratres hosp. Ierosolimitan., priores et fratres ord. Praed. et Min., 3874.
— Ianuen.: ord. Praed. inquisitores, 2476, 2545, 2593, 2882, 2919, 2953, 2954, 3519, 3546, *v.* Rainerius de Placentia et fratres; ord. Praed. prior provincialis, priores conventuales et superiores, 2755.
— Trevisina episcopi, 2572, 2573.
Marchiones universi, *v.* reges.
Margareta, filia Caroli (II) regis Siciliae, 4292; uxor Caroli comitis Alençonis et Andegaviae, 4418-4421, 4423.
— filia qd. *Philippi filii Roberti comitis* Atrebaten., 4702.
— filia Philippi (IV) regis Francorum, 4646.
— *regina Franciae*, 2484.
Maria, regina Francorum, 3933, 3934, 3944, 3945, 4005.
Maritima, *v.* Campania et M.
Marmoutier, *v.* Maioris Monasterii.
Marsican. dioc., *v.* S. Nicholai de Ferrato.
Massa Trabaria, rector, *v.* Carolus, comes Andegaviae.
Massan. episcopus, 2828; — *v.* S. Mariae de Massa.
Massilien. episcopus, 4495.
Mathias dictus de Papa, de Anagnia, *v.* Oddo filius Adenulphi qd. Mathiae.
— de Theate, magister, clericus Camerae Ap., rector comitatus Venaysin., 4666, 4669.
Matthaeus, abbas S. Dionisii, dioc. Parisien., 2780, 2798, 3940, 3946, 3947, 3962, 4024-4027, 4175.
Medeligen, Medigen, dioc. Augusten., *v.* S. Mariae de.

Medina, dioc. Salamantin., archidiaconus de, 3089, 3109; cantor, 3109; decanus, 3089, 3109.
Mediolanen. archiepiscopus, 4783; christifideles de congregatione B. Virginis ac de societate seu schola Fidelium, 2933; ord. Praed. prior et fratres, 2611; — *v.* Cantalupo, S. Mariae in hosp., S. Laurentii extra Portam Ticini, S. Mariae Reginae Virginum Porte Vercellen., S. Mariae et S. Apollinaris extra Portam Romanam.
Melden. dioc., *v.* Cervo Frigido.
Melfiten. episcopus, 4562.
Meneven. episcopus, 3206, 3207, 3210, 3211, 3216, 3217, 3254.
Merauda, soror mon. S. Clarae, dioc. Arelaten., 2465.
Mercede Captivorum, *v.* S. Mariae de, S. Mariae de Olivario.
Meten (*Metten*), mon. de, abbas et fratres, 3825.
Meten. episcopus et caeteri prael., 3171, 3172, 3367; episcopus, abbates, priores, decani, archidiaconi, priores Praedicatorum, ministri, custodes, seu guardiani Minorum, 3188, 3189, 3247, 3252; ord. Praed. inquisitores, 3623; primicerius, *v.* Nicholaus de Trebis; — *v.* S. Theobaldi.
Metten, *v.* Meten.
Michelsteim, *v.* Valle S. Mariae.
Midalton, dioc. Wintonen., *v.* S. Nicholai de.
Middelsexiae (*Middlesex*), dioc. Londonien., archidiaconus, 2378, *v.* Radolfus; decanus, *v.* Guillermus de Monteforti.
Milstaten. mon., dioc. Salzeburgen., abbas et conventus, 3904.
Mindonen. dioc., *v.* Vivario.
Minnebach, *v.* S. Mariae de.
minorissae, abbatissae et conventus, 4546, 4547.
Minorum ord. frater, *v.* Mansuetus; inquisitores, 3630, 3793, 3794, 4236; minister et capitulum generale, 3174; minister generalis et fratres, 2345, 2352, 2544, 3456, 3474, 3645, 4123, 4124, 4135, 4136; minister generalis, alii ministri et fratres, 3658; ministri generalis et provinciales, 2413; ministri generalis et provinciales, et custodes, 4051; ministri generalis et provinciales, custodes, guardiani et fratres, 2414; ministri generalis et provinciales, et fratres, 2558, 2792, 2816, 3498, 3661, 3984, 4216; ministri provinciales et fratres, 2517; *v.* Farfensis mon. terrae, Florentin., Marchia Anconitana, Parisien., S. Francisci de Assisio, S. Geminiani, Terra Sancta, Tullen., Virdunen.
Monaco (*München*), dioc. Frisingen., *v.* S. Spiritus de.
Monachus, archidiaconus Senen., 4315, 4316.
Monoascha, *v.* S. Salvatoris de.
Montebello, mon. de, Placentin. dioc., abbas, 2411.
Monte Carmeli, ord. de, *v.* S. Mariae.
Monte Cathano, *v.* Constantia, filia Petri de.
Montecatino, dioc. Lucan., *v.* S. Petri de.
Monteforte, *v.* Guillermus.
Montemagno, *v.* Iohannes Paganelli de, Rainerius de.
Monte Pulisiano, eccl. de, dioc. Aretin., *v.* S. Mariae de Monte Pulciano.
Monte Semernich, *v.* S. Mariae de.
Montfort-l'Amaury, *v.* Montisfortis.
Montierneuf, *v.* S. Iohannis Novi Monasterii.
Montiscorvini episcopus, 4443; — *v.* Petra.
Montis Ferri (*Monfero*), dioc. Compostellan., abbas et conventus, 2911.
Montisfortis (*Montfort-l'Amaury*) comes, *v.* Robertus comes Drocen. et M.
Montis Monachorum, prope muros Bambergen., abbas, 4664.
Montispesulan., dioc. Magalonen., cives et populus, 3791; consules, 2458, 2482; consules et commune, 2615, 3278; consules, consilium, commune, 3727; consules et universitas hominum, 2601, 2614, 2668, 3706; consules, vicarii et commune, 4278; populus, 3733; ord. Praed. capitulum generale, 3316.
Montis Radelach, *v.* S. Mariae in Pede.
— Rubei (*Montrouge*) mon., dioc. Parisien. prior et conventus, 4613.
— Sancti Tudertin., *v.* S. Mariae.
Montrouge, *v.* Montis Rubei.
Morinen. canonicus, *v.* Rolandus Lupi; — *v.* S. Audomari.
München, *v.* S. Spiritus de Monaco.
Murrone, dioc. Valven., *v.* S. Spiritus de.
Muscello, *v.* S. Agnetis de Burgo S. Laurentii de.

N

Nagera, in eccl. Calaguritan., archidiaconus de, 3967.
Nantonis castrum, *v.* Guillermus de castro Nantonis.

Narbonen archidiaconus, *v.* Iacobus Normanni; archiepiscopus, 4619, 4633, 4634; archiepiscopus, et suffraganei, 3830; canonicus, *v.* Guillermus Folquini; electus, 2950.
Nasi, Guido, *v.* Donatus, f. qd. mag. Guidonis Nasi.
Navarrae rex, 3777, comes palatinus Campaniae et Briae, 3469.
Neapoli, *v.* Gregorius de.
Neapolitan. dioc., *v.* S. Petri Martiris.
Nemausen. christifideles, 3499, 3500, 3603; episcopus, 3561, 4623, 4624; praepositus et capitulum, 2865, 2934, 3502-3504; — *v.* S. Baudilli, S. Mariae et S. Andreae de Congeniis, Sendracen.
Nesle, v. Nigella.
Nevers, v. Nivernen.
Nicholaus, nepos Gregorii IX, *v.* Nicholaus de Anagnia.
— de Anagnia, capellanus papae, nepos Gregorii IX, 3297, 3556.
— de Cazagatis, can. Regin., 4500.
— de Trebis, magister, notarius papae et primicerius Meten., 4392.
Nidrosien. archipresbiter et capitulum, 3091, 3579.
Niederaltaich, v. Inferiori Alhta.
Niederviehbach, v. Viethpac.
Nivernen. (*Nevers*) comes, *v.* Robertus.
Nobiliacen. (*Nobiliae*), dioc. Pictaven., abbas et conventus, 4117; Helias abbas, 4243.
Nogent-le-Rotrou, v. S. Iohannis de Nongento Retrodi.
Nogentello, *v.* Evrardus de.
Nongento Retrodi (*Nogent-le-Rotrou*), *v.* S. Iohannis de.
Normanni, *v.* Iacobus.
Normannia: episcopi ac abbates, priores, archidiaconi, archipresbiteri et alii eccl. praelati, 2578.
Novarien. episcopus, 4210.
Noviomen. decanus, 3200, 4769, 4770, 4771; episcopus, 4678, 4679; — *v.* Favarchiis, Libera Abbatia, S. Eligii, S. Quintini in Viromandia.

O

O., card. S. Hadriani, *v.* Ottobonus.
Oddo, filius Adenulphi qd. Mathiae dicti de Papa de Anagnia, can. S. Amati Duacen., dioc. Atrebaten., 4199; can. S. Audomari, dioc. Morinen., 4247.
Oddo, marchio de Hohenburch, 2282, 2298, 2299, 2301-2303.
Oeningen, eccl. in, praepositus, 2505.
Oetingen, Ottingen, eccl. in, dioc. Salzeburgen., praepositus, 3857, 4431.
Olomucen, episcopus, 3291, 3444, 3446, 3453, 3495, 4023.
Onolspacen. eccl., dioc. Herbipolen., decanus et capitulum, 2412; decanus, 4762.
Oppizo de Castello, canonicus Lucan., 4141.
Opreno, *v.* S. Nazari de.
Ormannorio, *v.* S. Crucis de.
Ortolfus, presbiter, rector hospitalis S. Mariae in Monte Simernich, dioc. Salzeburgen., 4364.
Oscen. episcopus, 2771, 4782; ord. Praed. prior et fratres, 2739; — *v.* Iacten, Liert.
Osera, v. S. Mariae de Ursuaria.
Oslo, v. Asloen.
Ottemburron (*Ottobeuron*), mon. de, dioc. Augusten., abbas et conventus, 2539.
Ottingen, dioc. Salzeburgen., *v.* Oetingen.
Ottobeuron, v. Ottemburron.
Ottobonus, card. S. Hadriani, legatus, 3513, 3514, 3515, 3517, 3626, 3636, 3642.
Oxomen. dioc., *v.* S. Petri de Gomiel.

P

P., comes Alenconae et Carnoten., *v.* Petrus.
Paganelli de Montemagno, *v.* Iohannes filius.
Palatiolis, mon. de, dioc. Albanen., abbas et conventus, 2951.
Palentin. episcopus, 2600.
Palestrina, v. Civitas Papalis, Praenestrin.
Paliano, *v.* Thomas de.
Pandulfus de Sabello, senator Urbis, 4625.
Panerinus, abbas mon. S. Mariae de Gualdo, dioc. Beneventan., 4385, 4637, 4638.
Panormi homines, 4513.
Papa, *v.* Oddo filius Adenulphi Mathiae dicti de Papa.
Papien. archipresbiter, 4198; episcopus, 4783; ord. Praed. prior et fratres, 4780, 4781; — *v.* Rainerius de Papia; — *v.* S. Agathae, S. Mariae foris Portam civ. Papiae, S. Mariae Theodotis, S. Salvatoris, Senatoris.

Parco, mon. de, abbatissa et sorores, 2778.
Parisien. cancellarius, 2423, 2424, 2427, 2590; canonici, 4143, 4144; capitulum, 3987; episcopus, 2467, 2472, 2473. 2492, 2527, 2532, 2577, 2595, 2602, 2623, 2641, 2690, 2702, 2720, 2752, 4139, 4367; decanus, 4362, 4769, 4770, 4771; decanus et capitulum, 2561, 2562, 2733, 3914, 3915, 4017, 4118, 4120, 4480, 4482, 4483, 4487, 4488; magistri in theologica facultate: Aegidius arch. Rothomagen., Evrardus Vallis Scholarum, Galdericus ord. Cluniacen., Petrus dictus Rufus can. Corboliacen., Robertus de Quinchi can. Rothomagen., 2893, archid. de Pontivo et mag. Gerardus de Goignelvi, 3055; magistri et scholares, 4080; magistri, scholares et auditores, 2491, 2494; universitas, 3111; universitas magistrorum et scholarium, 2903; ord. Min. guardianus, 2422, 2428, 2441; ord. Praed. prior, 2581, 2676, 2783, 3000, 3097, 3197, 3302, 3303, 3555, 3769, 3770, prior et fratres, 2537, 2538, prior provincialis, 2422; domus militiae Templi thesaurarius, *v.* I. de Turno; ord. S. Trinitatis et Captivorum domus, minister et fratres, 3778; — *v.* B. Bernardi, Cardineto, Montis Rubei, S. Clodoaldi, S. Dionisii, S. Genovefae, S. Germani de Pratis, S. Magloris, S. Marcelli iuxta Parisius, S. Mariae de Campis, S. Mauri de Fossatis, S. Victoris, Vallis B. Mariae, Vallis Viridis.
Parmen. dioc., *v.* Fornovo; — *v.* Armanus Mantellus de Parma.
Patavien. electus, 3539; episcopus, 3292; — *v.* Inferiori Alhta, S. Crucis, S. Crucis in Tulna, S. Hilarii, S. Mariae in Alpibus, S. Mariae de Vormbach.
patriarchae, archiepiscopi et episcopi, 2640, 2642-2644; p., a., e., electi, abbates, priores capitula, conventus et collegia S. Benedicti vel cuiuslibet ordinis, necnon decani, archidiaconi, praepositi, archipresbiteri et alii eccl. praelati, 3161, 3162, 3163, 3242-3245; p., a., ep., el., abb., pr. et alii eccl. praelati et eorum vices gerentes, 4529; *v.* Graecorum p.
Patrimonium B. Petri in Tuscia, episcopi, 2572, 2573; rector, *v.* Rainerius de Viterbio; vicarius Petri Gaietani rectoris, *v.* Amatus.
Pede Montis Radelach, *v.* S. Mariae in.
Penestrin., *v.* Praenestin.
Penna Forti, *v.* Raimundus de.
Pentheomonte (*Pentemont*), dioc. Belvacen., *v.* S. Mariae de.
Penthièvre, *v.* Pontivi.
Peregrina, succentrix mon. S. Cerbonii, dioc. Lucan., 2982, 3107.
Peregrinus, praepositus Vançi, capellanus papae, 4244.
Pergamen. archidiaconus, 3311.
Perusin. episcopus, 2437, 2788, 4784.
Petra, eccl. de, dioc. Montiscorvini, archipresbiter, 4443.
Petri, Garsia, canonicus Zamoren., 4103.
Petriccio, dioc. Pistorien., *v.* S. Pauli de
Petroio, dioc. Clusin., *v.* S. Petri de
Petrus, abbas mon. Fossaten., dioc. Parisien., 4067, 4068, 4069.
— comes Alenconae (*Alençon*) et Carnoten., 3960.
— filius qd. Consilii de Circulis, clericus Florentin., 4794.
— (III) rex Aragonum: filii eius, *v.* Fridericus, Iacobus, Iolanda, Violantes.
— Alberti, canonicus Barchinonen., 2978.
— de Bellapertica, magister, can. Antisiodoren., 4617.
— Bodini, magister, can. eccl. S. Genesii Claromonten., 2454.
— de Briva, magister, can. Ilerden., 4215.
— Gaietanus, rector Patrimonii S. Petri in Tuscia; *v.* Amatus, vicarius eius.
— Henrici, magister, canonicus basilicae Principis Apostolorum, 2442.
— de Monte Cathano: Constantia filia eius, 3601.
— dictus Rufus, can. eccl. Corboliacen. (*Corbeil*), dioc. Parisien., magister in theologica facultate Parisius constitutus, 2893.
— Saracen., magister, archidiaconus Vallis Positae in eccl. Burgen., 3847.
Philippus, filius Balduini imp. Constantinopolitani, 3616, 3617.
— filius (Ludovici IX) regis Francie, 2835, 2836; primogenitus, 2998, 3552; *v.* Philippus (III) rex.
— filius Roberti comitis Atrebaten.: filia eius, *v.* Margareta.
— (III), rex Franciae vel Francorum, 3696, 3747, 3748, 3151-3754, 3756, 3758, 3761, 3765, 3821, 3917, 3926, 3928-3931, 3934, 3936, 3941-3943, 3953, 3954, 3996, 3998-4001, 4003, 4004, 4007, 4008, 4038, 4065,

4066, 4092, *v.* Philippus filius Ludovici IX; filii eius, *v.* Carolus comes Andegaviae, Ludovicus.
— (IV), rex Franciae vel Francorum, 4138, 4152-4161, 4165, 4168, 4178, 4179, 4230, 4233, 4234, 4239, 4240, 4250, 4257, 4286, 4365, 4366, 4373, 4374, 4377-4379, 4381, 4383, 4384, 4386, 4397, 4399, 4402, 4406-4408, 4432, 4470, 4486, 4517, 4518, 4519, 4526, 4557, 4582, 4618, 4643, 4655-4657, 4694, 4696, 4722, 4758, 4788, 4792, 4793; filiae eius, *v.* Isabella, Margareta; frater eius, *v.* Carolus comes Andegaviae.
Piccardia: episcopi, abbates, priores, archidiaconi, archipresbiteri et alii eccl. praelati, 2578.
Pictaven. comes, 3395, 3437, 3562, 3659, *v.* Alphonsus; episcopus, 2445, 4251, 4310, *v.* Galterus; ord. Praed. inquisitores in comitatibus Pictaviae ac Tolosae, 3298, 3299, 3300; — *v.* Nobiliacen. S. Iohannis Novi Monasterii.
Pielenhofen, *v.* Pulenhofen.
Pietatis S. Mariae de Waterberche (*Waterbeach*) mon. dioc. Elien., abbatissa et conventus, 4491.
Pineta, *v.* S. Mariae de.
Pini de Casale, dioc. Vulteran., praepositus, 4031.
Pisan. archiepiscopus, 2725; canonicus, *v.* Iohannes filius Paganelli de Montemagno, potestas, capitaneus, antiani, consilium et commune, 4750; — *v.* Rainerius de Pisis; — *v.* Quiesa, Ruxorii, S. Iacobi de Podio, S. Michaelis Discalciatorum.
Pissiacen., in eccl. Carnoten., archidiaconus, 3119.
Pistorien. archidiaconus, 3537; — *v.* S. Andreae, S. Bartholomaei de Prato Episcopi de Alpibus, S. Mariae de Gregnano, S. Michaelis, S. Pauli de Petriccio.
Piter, eccl. de, dioc. Salzeburgen., Wernherus de Sancto Georgio rector, presbiter, 3290.
Placentin. dioc., *v.* Montebello, S. Mariae Duodecim Apostolorum, S. Raimundi Duodecim Apostolorum
plebani universi, *v.* archiepiscopi, reges.
Poblet, v. Populeto.
Pocapalea, Iacobus de, cubicularius papae, 4255.
Podio, *v.* S. Iohannis de.
Podiobonizi (*Poggibonsi*), dioc. Florentin, praepositus de, 4031.
Podio Crucis, mon. de, dioc. Faesulan., abbatissa et conventus, 3591.
Poggibonsi, *v.* Podiobonizi.
Pontiano, dioc. Tolosan., *v.* S. Mariae de
Pontius ...ini, can. Avinionen., 3718.
Pontivo (*Ponthieu*), dioc. Ambianen., archidiaconus de, 3055; comes, *v.* Iohannes.
Populeto (*Poblet*), mon. de, dioc. Terraconen., abbas, 2549; abbas et conventus, 2448, 2832, 2891, 2897, 2899, 2908, 3723, 3992, 4034.
populi universi, *v.* reges.
Porta Pedrioli, Brixien., *v.* S. Mariae de.
— Ravenate Bononien., *v.* S. Bartholomaei.
— Ticini Mediolanen., *v.* S. Mariae in hosp. S. Laurentii.
— Vercellen. Mediolanen., *v.* S. Mariae Reginae Virginum.
Portu, dioc. Uticen., *v.* S. Saturnini de.
Portugaliae episcopi, 3558.
potestates universi, *v.* reges.
Praedicatorum ord. capitulum generale, 2322, *v.* Montispessulan.; capitulum apud Ferrariam congregandum, 4303; fratres, 2304, 2500, 2542, 2736, *v.* Bernardus Antisiodoren., Guillermus de Tuningo, Raimundus de Penna Forti Rainerius, Rainonus, Salvus; inquisitores, 3630, 3793, 3794, 4236, *v.* Lausanen., Pictaven., Provincia, Sedunen., Tolosan., Tullen., Virdunen.; magister, 2285, 2322, 3036, 3057, 3060, 3066, 3070, 3075, 3076, 3077, 3078, 3081, 3082, 3085, 3655, 3948, 4129, 4130, 4303; magister generalis, 3232; magister et fratres, 2294, 2387, 2388, 2499, 2508, 2713-2715, 2734, 2741, 2770, 2791, 2802, 2814, 2827, 2868, 2912, 2918, 2923, 2968, 2970, 2977, 3121, 3391, 3401, 3406, 3433, 3457-3466, 3471-3473, 3475, 3485, 3622, 3644, 3662, 4106, 4108, 4111, 4112, 4116, 4122, 4125, 4126, 4127, 4222, 4223, 4224, 4225, 4226, 4227, 4228, 4686, 4687; magister et priores, 2287, 2288, 2531, 2658, 4274, 4275; magister et priores provinciales, 3489-3491, 3492, 3594; magister, priores provinciales, et vicarii, 2671, 2673; magister, priores ac eorum vicem gerentes, 2776, 2777, 2976, 3405, 3484; magister, priores et fratres, 2501-2503, 2627-2629, 2633, 2634, 2636-2638, 2679, 2680, 2691, 2769, 3006, 3400, 3401, 3439-3443, 3484, 3523, 3524, 3525-3527, 3535, 3536, 4543, 4544, 4545, 4785; — *v.* Alemannia, Bisuntin., Burgen.,

Burgundia Farfensis mon. terrae, Florentin., Gebennen., Hispania, Lucan., Marchia Anconitana, Marchia Ianuen., Mediolanen., Oscen., Papien., Parisien., Salamantin., S. Mariae ad Gradus Viterbien., S. Petri Martiris de Neapoli, Terra Sancta, Tullen., Virdunen.; — priorissae et sorores ord. S. Aug. sub cura fratrum Praed., 4610-4612, 4777-4779; in Italia, 4563; *v.* B. Mariae de Pontiano.
praelati ecclesiarum universi, *v.* archiepiscopi, reges.
Praemonstraten. ord. abbates, priores, etc., 2830, 4529, 4768; in Aragonia, etc., 4745; in Provincia, in comitatu Forchalquerii, etc., 4725; in prov. Remen., 4256.
Praenestin. episcopus, 4490; *v.* Civitas Palis.
praepositi ecclesiarum universi, *v.* archiepiscopi ...
Pragen. episcopus, 3039, 3549, 3740; praepositus, 3540; — *v.* Zederaz.
Prato Episcopi, dioc. Pistorien., *v.* S. Bartholomaei de.
Principis Apostolorum bas., *v.* S. Petri de Urbe.
priores universi, *v.* abbates; archiepiscopi, reges.
Procida, Iohannes de, 4514.
Provincia et Forchalquerii comitatus: archiepiscopi, episcopi ... et conventus Cistercien., Cluniacen., Cartusien., Praemonstraten., S. Benedicti, S. Augustini etc., magistri hosp. S. Iohannis Jerosolimitani, militiae Templi, S. Mariae Theutonicorum et ord. Calatraven., 4725; *v.* Carolus; comitis vicarius in Atrebato, 2417; hosp. S. Iohannis Ierosolimitan. prior et fratres, 3850, 3852; inquisitores, 2393, 2394; militiae Templi Ierosolimitan. magister et fratres, 3510, praeceptor et fratres, 3488.
Pruel (*Prül*), mon. de, dioc. Ratisponen., abbas, 3667.
Prüfening, *v.* S. Georgii Pruvinigen.
Pruliano, *v.* S. Mariae de.
Pruscia, Prussia, magister et fratres S. Mariae Theutonicorum, 3047, 3648; *v.* Livonia.
Pruvinigen., *v.* S. Georgii Pruvinigen.
Psalmodien. mon., dioc. Nemausen., abbas, 3585; abbas et conventus, 3586.
Publico Monte, dioc. Leodien., *v.* S. Aegidii de.
Pulenhoven, Bulnhoven (*Pielenhofen*), mon. de, dioc. Ratisponen., abbatissa et conventus, 2887, 4356, 4357.

Q

Quiesa, mon. de, dioc. Pisan. abbas, 4141.
Quinchi, *v.* Robertus de.

R

R., card. S. Angeli, *v.* Romanus.
— comes Atrebaten., *v.* Robertus.
— comes Clarimontis, *v.* Robertus.
— comes Drocen. et Montisfortis, *v.* Robertus.
— comes Nivernen., *v.* Robertus.
— dux Burgundiae, *v.* Robertus.
— episcopus Vicentin., *v.* Rainaldus.
— vicecomes Castriduni (*Châteaudun*), 3960.
Radelach, *v.* S. Mariae in Pede Montis Radelach.
Radolfus de Banduk, archidiaconus Middelsexiae, in eccl. S. Pauli Londonien., 4334.
Raimundus, abbas S. Saturnini Tolosan., 4718.
— episcopus Valentin. legatus, 4746, 4748, 4752.
— Aegidii, can. Vicen., 4013, 4016.
— de Bisulduno, archidiaconus Tarantonae, in eccl. Ilerden, 4013, 4016.
— de Penna Forti, ord. Praed., capellanus et poenitenciarius papae, 3198.
— de Vallibus, can. Ilerden., 4013, 4016.
Rainaldus, episcopus Vicentin., nuntius, 4689.
— de Supino, miles, familiaris papae, 4653.
Rainerii Gacti, *v.* Silvester.
Rainerius, frater ord Praed., inquisitor, *v.* Rainerius de Placentia.
— de Montemagno, archipresbiter Lucan., 3923.
— de Papia, episcopus Mainen., 2464.
— de Pisis, magister, rector ducatus Spoletan, notarius papae, 4348, 4358.
— de Placentia, ord. Praed. et fratres, inquisitores in Lombardia et Marchia Ianuen., 2329, 2375, 2376, 2389, 2957, 3095.
— de Viterbio, capellanus papae, rector Patrimonii b. Petri in Tuscia, 2949.
Rainonus, prior conventus Praed. Viterbien., 3868, 3871, 3873.

Raithenhaselach, v. S. Mariae in Reytenhaselac.
Rampelione, *v.* Gerardus de.
Rampnulfus Andreae, magister, can. Engolismen., 2915.
Ratisponen. canonici, *v.* Erbo, Kalholus; decanus, 3806; electus, Sedis Ap. legatus, 2799; episcopus, 4050, 4620; praepositus, 3312, 3907; — *v.* Altach Superiori, Pulenhoven, Pruel, S. Emerammi, S. Georgii Puvinigen., Vallis Speciosae, Viethpac, Waltsaschsen.
Ravennaten. dioc., *v.* S. Mariae in Portu Rav., S. Petri ad Vincula.
Rayfuryae mon., dioc. Eboracen., abbas et conventus, 4073.
Reatin. episcopus, 3093, 4784.
rectores civitatum universi, *v.* reges; rectores ecclesiarum universi, *v.* archiepiscopi ...
Regen. episcopus, 3116.
reges, archiepiscopi, episcopi, electi, abbates, priores, decani, archidiaconi, plebani, archipresbiteri et alii eccl. praelati et eorum vices regentes, ac marchiones, comites, barones, potestates, capitanei, rectores, consules, antiani, consilia, populi, communis, communitates, et universitates, 4549; reges, duces, marchiones, comites, barones necnon potestates, capitanei, rectores, consilia, communitates et universitates caeterique Christifideles, 4530.
Regin. canonici, *v.* Armanus Mantellus, Nicholaus de Cazagatis.
Remen. archiepiscopus et suffraganei, 3184; a., suffr., abbates, priores, decani, archidiaconi et alii eccl. praelati, 2775, 2795; a., suffr., electi, abbates, priores, decani, archidiaconi, praepositi, archipresbiteri et alii eccl. praelati, necnon capitula, conventus et collegia Cisterc. Cluniacen., Praemonstraten., S. Benedicti, S. Augustini, Cartusien., Grandimonten. et aliorum ord., 4256; a., suffr., vicarii et officiales, 2927; canonicus, *v.* Gerardus de Grignelvi; decanus, 2693, 2774.
Renardus de Bari, 3674, 3675.
Renutius (Bonutius?) Senni civis Florentin., 4497, 4498.
Reun, *v.* Runen.
Reytenhaselac, *v.* S. Mariae in.
Riccardus dictus Anglicus, magister, canonicus Cainonen., dioc. Turonen., 2786, 2796.
Ripacuria, in eccl. Ilerden. archidiaconi de,
Ripacuria, in eccl. Ilerden., archidiaconus de, 3670, 3678.
Rizardus de Ferentino, capellanus papae, 4255.
Robertus, comes Atrebaten., 3960; filia Philippi filii eius, *v.* Margareta.
— comes Clarimonten. (*Clermont*), 3960.
— comes Drocen. (*Dreux*) et Montisfortis (*Montfort-l'Amaury*), 3960.
— comes Nivernen., (*Nevers*), 3960.
— dux Burgundiae, 3960, 4694, 4722.
— primogenitus Caroli (II) regis Siciliae, 4583.
— de Duaco, magister, canonicus Silvanecten., 2455.
— de Quinchi, can. Rothomagen. magister in theologica facultate Parisius constitutus, 2893.
Rochetta, dioc. Arelaten., *v.* S. Mariae de.
Rociaci, *v.* Iohannes comes.
Roda, *v.* S. Petri de Rosis.
Rofeno, *v.* Rufena.
Rolandus Gerardutii, can. S. Stephani Florentin., 4387.
— Lupi, canonicus Morinen., 4441.
Roma: cives, *v.* Bernardus filius Hugolini Iacobi de Rubeis senatoris Urbis, Gentilis de filiis Ursi, Landulfus de Columpna; Ursus de filiis Ursi; populus, 4625; senator, *v.* Pandulfus de Sabello; — *v.* S. Pauli de Urbe, S. Petri de Urbe, S. Spiritus in Saxia; — *v.* Romanorum rex.
Romaniola: archiepiscopus et episcopi, 2572, 2573.
Romanorum rex *v.* Albertus.
Romanus, card. S. Angeli, 3804, 3826.
Roncodoveze, *v.* S. Annae de.
Rondo, *errore per* Bondo.
Rosendal, mon. in, dioc. Wormatien., abbas et conventus, 2890.
Roseten. (*Rozoy*) eccl., dioc. Laudunen., decanus, 2767.
Rostandus, magister, subdiaconus et capellanus papae, 2340, 2344, 2724.
Rot (*Rott am Inn*), *v.* S. Mariae de Roth.
Rota (*Rueda*), mon. de, dioc. Cesaraugustan., abbas et conventus, 3841.
Rothomagen. archidiaconi, *v.* Aegidius, Iohannes de Capriaco; archiepiscopus, 2577, 2641, 2820, 3977, 3981, 4039, 4258; archiepiscopus, suffraganei, abbates, priores, praepositi, decani, archidiaconi, et

alii eccl. praelati R. provinciae, 2284, 2805; canonicus, *v.* Robertus Quinchi; — *v.* S. Audoeni.
Rott am Inn, *v.* Roth.
Roucy, *v.* Rociaci.
Royston, *v.* Cruceroys.
Rozoy, *v.* Roseten.
Rubeis, Bernardus filius Hugolini Iacobi de, can. Dolen., 4499; *v. anche* Rubeus.
Rubertus, *v.* Robertus.
Rubeus, Bernardus, can. Cameracen., 4441; *v. anche* Rubeis.
Rueda, *v.* Rota.
Rufena (*Rofeno*), mon. de, dioc. Aretin., abbas, 4219.
Ruffinus, canonicus Vercellen., rector eccl. S. Petri de Agantico, dioc. Magalonen., 2342.
Rufus, *v.* Petrus dictus.
Ruitenhaselach, *v.* S. Mariae in Reytenhaselac.
Runen., de Run, de Runa (*Reun, Rein*), mon. dioc. Salzeburgen., abbas et conventus, 2666, 2669, 3108, 3153.
Ruthenen. dioc., *v.* S. Africani, S. Amancii.
Ruxorii, dioc. Pisan. abbas, 2583.

S

S., card. S. Caeciliae, *v.* Simon.
— dominus de Nigella (*Nesle*), 3960.
Sabello, *v.* Pandulfus de.
Sabinen. episcopus, *v.* Gerardus.
Salamantin. cantor, 3089; ord. Praedicatorum prior et fratres, 2692.
Salem (*Salem*), mon. de, dioc. Constantien., abbas et conventus, 3893, 4440.
Salmodien., *v.* Psalmodien.
Salpitan. episcopus, 3705.
Salvus, lector conventus Lucan. ord. Praed., 3868, 3871, 3873.
Salzeburgen. archiepiscopus, 2746, 3652, 3691, 4036, 4791, *v.* Conradus, Fridericus; a., episcopi, abbates, ac alii eccl. praelati, 3896; a., e., abb., priores, decani, archidiaconi, praepositi et alii eccl. praelati, 3677; decanus, 2716, 4323; ministeriales et vassalli ecclesiae, 2744; praepositus, 3285; praepositus et capitulum, 2737; — *v.* Admonten., Gosse, Milstaten., Ottingen, Piter, Runen, S. Bartholomaei Frisacen., S. Mariae in Monte Simernich, S. Mariae in Reytenhaselac, S. Pauli in Lavent, S. Petri, S. Petri de Berthersgaden, S. Virgilii Frisacen., Sewen., Snatzsee.
Sancerre, v. Sacri Caesaris.
Sanctae, Sancti, Sanctorum, *San, St-*:
S. Aegidii prioratus hosp. Ierosolimitan., prior et fratres, 3063.
— de Publico Monte, dioc. Leodien., prior, 4220.
S. Aemiliani de Cuculla (*San Millán de la Cogolla*), abbas etc., 2885.
S. Africani eccl., dioc. Ruthenen., archipresbiter, 4283.
S. Afrodisii, dioc. Biterren., saecularis eccl. abbas, 3982.
S. Agathae terra, rector, *v.* Carolus, comes Andegaviae.
— de Papia, abbatissa et conventus, 2353, 2354.
S. Agnetis de Burgo S. Laurentii de Muscello, priorissa et sorores, 3795.
— Herbipolen. abbatissa et conventus, 4081; a. et sorores, 2598, 2599.
S. Amancii Ruthenen. prior, 3599.
S. Amati Duacen., dioc. Atrebaten., canonicus, *v.* Oddo filius Adenulphi qd. Mathiae dicti de Papa de Anagnia.
S. Ambrosii extra Muros Florentin. abbatissa et conventus, 2983.
S. Andreae (*St Andrews*) episcopus, 3208, 3209, 3213, 3222, 3226, 3237.
— de Congeniis eccl., dioc. Nemausen., Guillermus de Lauro rector, 4218.
— Pistorien. plebanus, 4314.
— Wormacien. decanus et capitulum, 3656.
S. Angeli card., *v.* Romanus.
— de Lombardis (*Sant'Angelo de' Lombardi*), guardianus et fratres ord. Min., 2293.
S. Annae de Roncodoveze de Supramonte priorissa et fratres (!), 3279.
S. Antonii hospitalis, dioc. Viennen. magister et fratres, 3120, 3554, 3900.
S. Apollinaris Florentin. prior, 4387.
S. Apollinaris, *v.* S. Mariae et Apollinaris extra Portam Romanam Mediolanen.
S. Audoeni, S. Odoeni Rothomagen. abbas, 4437, 4442.
S. Audomari, dioc. Morinen., canonicus, *v.* Oddo filius Adenulphi qd. Mathiae dicti de Papa, de Anagnia.
S. Audomari eccl., dioc. Morinen., praepositus, 4040, 4041.

S. Augustini ordo, 4529, 4768; abbates, priores, etc., 2830; in Aragonia, etc., 4745; in Provincia et comitatu Forchalquerii, 4725; in prov. Remen., 4256.
S. Bartholomaei de Porta Ravennate Bononien. prior, 2728.
— Frisacen., dioc. Salzeburgen., praepositus, 3476.
— de Prato Episcopi de Alpibus hospitalis, dioc. Pistorien., magister et fratres, 3902.
S. Baudilii, dioc. Nemausen., prior, 2979.
S. Benedicti ordo, 4529, 4768; abbates, priores etc., 2830; in Aragonia etc., 4745; in Provincia et comitatu Forchalquerii, 4725; in prov. Remen., 4256.
— Floriacen., dioc. Aurelianen., abbas, 2936, 2999.
S. Benigni Divionen., dioc. Lingonen., abbas, 2842.
B. Bernardi Parisien. provisor et monachi, in theologica facultate studentes, 2351.
S. Caeciliae card., *v.* Iohannes; capellanus cardinalis, *v.* Gerardus de Rampelione.
S. Castore, in eccl. Apten., archidiaconus de, 3994.
S. Castoris Cardonen., dioc. Treveren., decanus et capitulum, 4578.
S. Cerbonii mon., dioc. Lucan., Peregrina succentrix, 2982, 3107.
S. Clarae mon., dioc. Arelaten., Merauda et aliae sorores, 2465.
— ord. abbatissae et conventus, 3534, 3650, 4546, 4547; abbatissae et sorores, 3650.
S. Clementis card., *v.* Guillermus.
S. Clodoaldi eccl., dioc. Parisien., decanus, 3694, 4019, 4020, 4503.
S. Columbae Senonen. prior, 3848.
S. Cornelii de Compendio, dioc. Suessionen., abbas, 3885.
S. Crucis, *v.* Vallis S. Crucis.
— dioc. Patavien., abbas, 2493.
— de Ormannorio prior et fratres, 2453.
— in Tulna, dioc. Patavien., priorissa et conventus, 4049, 4131, 4132.
S. Cucufatis (*San Cugat*), dioc. Barchinonen., abbas, 2789.
San Cugat, *v.* S. Cucufati.
S. Damiani ord. abbatisse et moniales, 2391, 4546, 4547.
S. Dionisii in Francia, dioc. Parisien., abbas, 2516, 2764, 2787, 3001, 3003, 3575, 3681, 3755, 3757, 3759, 3766, 3767, 3780, 3785-3788, 3789, 3790, 3952, 3955, 4006, 4231, 4232, 4241, 4375, 4376, 4380, 4382, 4422, 4471, *v.* Matthaeus; abbas et conventus, 2379, 2438, 2439, 2765, 2766, 2793, 3004, 3005, 3009, 3010, 3654, 3956, 3957, 4057-4059, 4100, 4146, 4147, 4149, 4150, 4151, 4162, 4163, 4164, 4202, 4203, 4427, 4433, 4434-4436, 4438, 4439; abbas et fratres, 2904, 2905; prior, 3393, 3681.
S. Eligii Noviomen. abbas, 2811, 2812.
S. Emerammi Ratisponen. abbas, *v.* Fridericus; abbas et conventus, 2506, 2650, 3709, 3710, 3717, 3734, 3735; abbas et fratres, 3572.
S. Emmerani Ratisponen., *v.* S. Emerammi.
S. Eucharii, dioc. Treveren., abbas et conventus, 3686.
S. Eugenio, mon. de, dioc. Senen., abbas, 3574.
S. Eulaliae Barchinonen. prior, 4654.
S. Facundi, dioc. Legionen., abbas et conventus, 2399, 2935.
S. Felicis Gerunden. abbas, 4568.
S. Francisci de Assisio minister, custos et conventus, 4254.
— Mantuan. mon. Pauperum Dominarum, abbatissa et conventus, 2380, 2385.
— Tudertin. abbatissa et sorores, 2801.
S. Frigdiani Lucan. prior; 4137.
S. Galgani, dioc. Vulterran., abbas et conventus, 2386, 2731.
S. Geminiani, dioc. Vulterran., praepositus de, 4031; guardianus fratrum Minorum, 4736.
S. Genesii Claromonten., canonicus, *v.* Petrus Bodini.
S. Gengulfi Tullen., decanus, *v.* Vaninus.
S. Genovefae Parisien. abbas, 2856, 3023, 3389; cancellarius, 2425, 2589, 2622.
S. Georgii Pruvinigen., in Pruveninge (*Prüfening*), abbas, 3021, 3034; abbas et fratres, 4261.
S. Germani de Pratis Parisien. abbas, 2849, 2850, 2858, 2859, 2854, 2855, 3575, 3755, 3757, 3759, 3952, 3955, 4006, 4231, 4232, 4241,, 4362, 4422, 4760; abbas et conventus, 2370, 2513, 2626, 2838-2841, 2843-2848, 2851-2853, 2860-2864, 2925, 3022, 3040, 3041, 3045, 3215, 3403, 3404, 3408, 3409, 3865, 3908, 3973-3975, 4134, 4184, 4185; conventus, 2514; prior, 4502.
S. Guillermi, dioc. Grossetan., prior et fratres heremitae, 2555.
— ord. prior generalis, priores et fratres heremitae, 2773, 4145, 4173, 4361.

S. Hadriani card., *v.* Ottobonus.
S. Hilarii Pictaven. decanus et canonici, 3202, 3203, 3204; decanus et capitulum, 3049; thesaurarius, 3202, 3203, 3204.
S. Honorati Lirinen. (*Lérins*), dioc. Grassen., abbas, 2888; abbas et conventus, 2553, 3972.
S. Iacobi de Podio, dioc. Pisan., prior et conventus, 4414.
— militia in Hispania, magister et fratres, 3737.
— Senen. abbas, 2886.
S. Ilarii, *v.* S. Hilarii.
S. Iohannis iuxta Ambianum abbas, 4698.
— Ierosolimitan. hospitale, magister et fratres, 2279, 2280, 2308, 2310, 2449, 2477, 2518, 2543, 2563, 2565-2567, 2587-2588, 2619, 2620, 2652, 2699, 2969, 3390, 3402, 3413, 3418, 3421, 3431, 3432, 3455, 3506, 3508, 3509, 3530, 3547, 3550, 3582, 3583, 3817-3819, 3843, 3845, 3905, 3927, 4327, 4328, 4566, 4574, 4576, 4577; magister, fratres et familia, 2461; praeceptor, 4768; prior et fratres, 3598, 3600; rectores domorum, 3161-3163, 3242-3245; — *v.* Francia, Marchia Anconitana, Provincia, S. Mariae Farphen.
— de Nongento Retrodi (*Nogent-le-Rotrou*), dioc. Carnoten., decanus, 2524.
— Novi Monasterii (*Montierneuf*) Pictaven., abbas, 3048.
— de Pipia, de Pipo, dioc. Cremonen., abbatissa et conventus, 2291, 2616.
— de Podio abbas et fratres, 3629.
S. Isidori Legionen. abbas, 4705.
S. Iuliani de ..., dioc. Senonen., succentor, 4425.
S. Laurentii de Aversa abbas et conventus, 2511.
— Cesenatis abbas, 2879.
— Mediolanen., *v.* S. Mariae in hosp. S. Laurentii extra Portam Ticini Mediolanen.
— de Muscello, *v.* S. Agnetis de Burgo S. Laurentii.
S. Leonardi Basilien. praepositus et conventus, 4324.
S. Lupi Trecen. abbas, 3280.
S. Magloris Parisien. prior, 3020.
S. Marcelli iuxta Parisius decanus, 4504.
SS. Marcellini et Petri card., *v.* Iohannes.
S. Mariae, *v.* Vallis S. Mariae.
— in Alpibus hosp. (*Spital am Pyrn*), dioc. Patavien., H. magister et fratres, 4786.
S. Mariae de Asnello hospitale, magister, 2745.
— in Biburch (*Biburg*) abbas et fratres, 2749.
— de Boheriis (*Bohéries*) mon., abbas et conventus, 2705.
— de Caeli Porta (*Himmelspforten*), abbatissa et sorores, 2300.
— de Cafagio, iuxta Florentiam, prior et fratres, 2528.
— de Campis Parisien. prior, 3699.
— de Congeniis eccl., dioc. Nemausen., Guillermus de Lauro rector, 4218.
— Duodecim Apostolorum Placentin. praepositus, 4201.
— Farphen. abbas, 3019; episcopi, abbates ..., magistri et fratres hosp. Ierosolimitan., priores et fratres ord. Praed. et Min. in terris monasterii, 3874.
— de Ferraria mon., abbas et fratres, 3968.
— Florentin. abbas, 2404, 2574, 2896, 2962; abbas et conventus, 2512, 2742; Bartholomaeus abbas et conventus, 2510; conventus, 2335, 2586.
— de Frigionaria prior et fratres, 3714.
— in Frowz, dioc. Aquilegen., prior et conventus, 2624, 2646.
— de Gloria abbas et fratres, 3008.
— ad Gradus Viterbien., prior et fratres ord. Praed., 3098.
— de Gregnano, dioc. Pistorien., abbas, 3707.
— de Gualdo, de Galdo, dioc. Beneventan., Panerinus abbas et conventus, 4385, 4637, 4638; prior et conventus, 3704, 3713; prior et fratres, 3724; vassalli, 3703.
— Laudunen, hospitalis domus, magister et fratres, 3030, 3031.
— Maioris Florentin. abbas, 4325; prior. 4387.
— de Massa, abbatissa et conventus, 2582.
— de Medelingen, de Medigen, dioc. Augusten., priorissa et sorores, 3231, 3288, 3306.
— Mediolanen. congregatio, 2933.
— Mediolanen., in hospitali S. Laurentii extra Portam Ticini, priorissa et conventus, 2961.
— de Mercede Captivorum Barchinonen. domus, magister et fratres, 3782, 3783; hospitale, magister et fratres, 4350.
— de Minnebach priorissa et sorores, 3731.

S. Mariae de Monte Carmeli ord., priores, 2876.
— de Monte Pulciano, dioc. Aretin., archipresbiter, 4191, 4308.
— sub Monte Semernich, dioc. Salzeburgen., hospitalis magister et fratres, 4509.
— in Monte Simernich, dioc. Salzeburgen., hospitale, *v.* Ortolfus.
— Montis Sancti Tudertin. abbatissa et conventus, 2463, 2706, 2823.
— inter Muros et Fossata, Aurelianen., prior, 3796.
— de Olivario, de Mercede Captivorum, dioc. Cesaraugustan., magister et fratres, 3912.
— in Pede Montis Radelach priorissa, 2306.
— de Pentheomonte (*Pentemont*), dioc. Belvacen., abbatissa et conventus, 4426.
— in Pineta plebanus, 4360.
— de Pontiano, dioc. Tolosan., sub cura ord. Praed. priorissa et conventus, 2898.
— de Porta Pedrioli, Brixien., abbatissa etc., 2418.
— foris Portam civitatis Papiae, abbatissa et conventus, 3889.
— in Portu Ravennat., prior et fratres, 2346.
— de Pruliano priorissa et sorores, 3824.
— Reginae Virginum Portae Vercellen. Mediolanen., priorissa et sorores, 2800.
— in Reytenhaselac, in Ruitenhaselach (*Raithenhaselach*), dioc. Salzeburgen., abbas, 3281.
— de Rochetta, dioc. Arelaten., abbatissa et conventus, 3179, 3180, 3181, 3740, 3741, 3742.
— ad S. Gallum Florentin., hospitale, rector, 2613, 4121.
— Suessionen. abbatissa et conventus, 2446, 3274.
— in Sunburch (*Sonneburg*), dioc. Brixinen., abbatissa et conventus, 2651, 2655, 2656.
— de Tarcia, de Tiarcia, iuxta muros Cortonae, dioc. Aretin., abbatissa et conventus, 2478, 2480, 2481, 2489.
— Theodotis Papien., abbatissa et conventus, 2307, 2580.
— Theutonicorum Ierosolimitan. hospitale, magister et fratres, 2653, 2654, 2711, 2883, 3275, 3816, 3869, 4188, 4217, 4320, 4326; praeceptor, 4768; praeceptor et fratres, 2996, 3863, 3927; praeceptores, 3161-3163, 3242-3245; in Provincia et comitatu Forchalquerii, 4725; — *v.* Livonia, Curonia et Prussia.
S. Mariae Tolosan. abbatissa et sorores, 2889.
— de Ursaria (*Osera*), abbas, 2356.
— de Vormbach (*Formbach*), dioc. Patavien., abbas et conventus, 2683.
— de Waterberche, *v.* Pietatis S. Mariae.
— in Wremuç, dioc. Aquilegen., prior et conventus, 3798.
— et S. Apolinaris extra Portam Romanam Mediolanen., abbatissa et sorores, 2980.
S. Martini de Campis Parisien. prior, 2807, 3693; prior et conventus, 3695, 3762.
— de Guazalongo Pisan. prior, 2956.
— Leodien., canonicus, *v.* Henricus de Cauchi.
— de Roth (*Rott am Inn*), dioc. Frisingen., abbas, 3014; abbas et conventus, 2782.
S. Mathiae extra muros Treveren., abbas et conventus, 3846, 4312.
S. Mauri de Fossatis (*St-Maur-des-Fossés*), dioc. Parisien., abbas et conventus, 2392, 3398, 3691, 3986, *v.* Petrus.
S. Mauricii Augusten. decanus, 3106.
— Silvanecten., prior et conventus, 3385; prior et fratres, 3551.
S. Medardi Suessionen. prior, 4246.
S. Michaelis Buteldi Florentin. prior, 2896.
— de Carasio, dioc. Vivarien., prior, 2810; prior et fratres, 2808.
— Discalciatorum, dioc. Pisan., abbas et conventus, 3122, 4415.
— Pistorien. abbas, 2444.
— de Tallio, dioc. Barchinonen., prior, 2978.
— de Unci, dioc. Vulterran., prior, 4736.
San Millán de la Cogolla, v. S. Aemiliani.
S. Nazarii de Opreno domus, ministra et sorores, 4272.
S. Nicholai in Carcere Tulliano card., *v.* Benedictus.
— de Ferrato hospitale, dioc. Marsican., praeceptor et fratres, 4412.
— de Midalton, dioc. Wintonien., 4508.
S. Odoeni Rothomagen., *v.* S. Audoeni.
S. Pancratii Florentin. abbas, 4253.
St. Paul in Kärnten, im Lavanttal, v. S. Pauli in Lavent.
S. Pauli (*St-Pol, Pas-de-Calais*), G. comes, 3960.

S. Pauli in Lavent (*St. Paul in Kärnten, im Lavanttal*), dioc. Salzeburgen., abbas, 3476, 3496.
— Londonien., 4334; *v.* Middelsexiae.
— extra Muros Barchinonen. prior, 4587, 4677.
— de Petriccio, dioc. Pistorien., plebanus, 3993, 4528.
— de Urbe abbas, 4362.
S. Petri de Agantico, dioc. Magalonen., rector, *v.* Ruffinus.
— prope Beneventum, prior et conventus, 4403; de foris Portam Beneventan., abbas et conventus, 4411.
— de Berthersgadem (*Berchtesgaten*), dioc. Salzeburgen., praepositus, 2277.
— de Calce Suessionen. prior, 3273, 3694.
— de Gallicantu (*Galligants*), Gerunden., abbas, 2978.
— de Gomiel (*Gumiel*), dioc. Oxomen., abbas et conventus, 2485.
— Martiris de Neapoli, prior et conventus ord. Praed., 4798.
— de Montecatino, dioc. Lucan., plebanus, 4137.
— Lucan. prior, 2727.
— de Petroio, dioc. Clusin., prior, 4532.
— Piccoli Aretin. prior, 4665.
— de Rosis (*Roda*), dioc. Gerunden., abbas, 2789, 4568.
— Salzeburgen. abbas, 3712, 3746, 3909.
— Skeradii Florentin. prior, 4187.
— ad Vincula, dioc. Ravennat., conventus, 3140.
— de Urbe canonicus, *v.* Petrus Henrici.
St-Pol, Pas-de-Calais, v. S. Pauli.
S. Quintini in Viromandia, dioc. Noviomen., mag. Guillermus de Cuspeyo canonicus, 4617.
S. Raimundi Duodecim Apostolorum Placentin., praepositus, 4197.
S. Remigii abbas, 4113-4115.
S. Salvatoris Florentin. prior, 2962, 2974.
S. Salvatoris de Monoascha prior, 4192.
— Papien. abbas 3890.
— de Septimo ord. Cist. dioc. Florentin., abbas, 2684, 3024; abbas et conventus, 3024, 3866, 4429, 4541.
S. Salvi mon., dioc. Florentin., abbas 2435, 2940, 3183.
S. Sansonis Constantinopolitan. hospitale, 2334; *v. anche* S. Sansonis de Duaco.
— de Duaco (*Douai*) hospitale, dioc. Atrebaten., magister et fratres, 2334.
S. Saturnini de Portu, dioc. Uticen., prior et conventus, 4538.
— Tolosan. abbas, *v.* Arnaldus, Raimundus; conventus, 4717; prior et capitulum, 3115.
S. Severi Urbevetan. abbas, 2721, 4776.
S. Simeonis Treveren. eccl. scolasticus, 3837, 3838.
S. Sixti Viterbien. archipresbiter et capitulum, 2740.
S. Sofiae de Benevento abbas, 2875.
S. Spiritus in Dylingen hospitale, prior et fratres, 4341.
— de Maiella, dioc. Theatin., abbas et conventus, 4404.
— de Monaco (*München*) hospitale, dioc. Frisingen., magister, 3307; rector et fratres, 3763.
— de Murrone, dioc. Valven., abbas et conventus, 4369, 4370; *v.* S. Spiritus de Sulmona.
— in Saxia de Urbe hospitale, magister, 2525, 2945, 4346.
— de Sulmona, dioc. Valven., abbas et conventus, 4393, 4409; Honufrius patriabbas et coabbates, priores etc., 4391; mon. S. Petri prope Beneventum ei subiectum, 4403; *v. anche* S. Spiritus de Murrone.
S. Stephani de Beln. (*Beaune*), dioc. Aeduen., prior, 2657.
— Florentin., Rolandus Gerardutii canonicus, 4387; *v.* S. Stephani ad Pontem.
— Ianuen. mon., Fredentius abbas, 2913.
— Maguntin. cantor, 3083; scholasticus, 3083.
— ad Pontem Florentin. prior, 4506; *v.* S. Stephani Florentin.
— in Wihenstenen (*Weihenstephan*) abbas et fratres, 2929.
S. Theobaldi Meten. decanus, 4789.
S. Trinitatis et Captivorum ord. magister generalis et fratres, 3176; minister maior et fratres, 3640; ministri et fratres, 3018; — *v.* Parisien.
— Florentin. abbas, 2757.
— Londonien. prior, 2729; prior et conventus, 3637.
S. Victoris Parisien. abbas et conventus, 2768, 3989, 4021, 4212.
S. Vigilii, *v.* S. Virgilii.
— Senen. ord. Camaldulen. prior, 2530.
S. Vincentii Bisuntin. abbas, 3894.
S. Virgilii Frisacen. (*Friesach*), dioc. Salzeburgen., praepositus, 3452, 3453, 3496.

S. Viviani Xanctonen prior, 4728.
S. Willermi, *v.* S. Guillermi.
Sancto Angelo, Bartholomaeus filius Francisci de, *v.* Bartholomaeus.
— Amore, Guillermus de, 2698.
— Georgio, *v.* Werncherus de.
Sandracen. mon., dioc. Nemausen., *v.* Sendracen.
Saracen., *v.* Petrus.
Sardiniae et Corsicae regnum: archiepiscopi, episcopi, abbates, priores, decani, archidiaconi, praepositi et alii eccl. praelati, 4742, 4745, 4747; collectores decimae, 4749, 4753; comites, barones, nobiles et populi sive communitates, 4743; *v.* Aragonia.
Saresbirien. episcopus, decanus et capitulum, 2675.
Saxia, *v.* S. Spiritus in.
Saxoniae dux, 4684.
Schiren, *mon.* de, dioc. Frisingen, abbas, 2997; abbas et conventus, 3538.
Schonevelt (*Schönfeld*), mon. superius, dioc. Augusten., abbatissa et conventus, 2474.
Schönfeld, *v.* Schonevelt.
Scotiae regnum: archiepiscopi, episcopi et alii eccl. praelati, 3220, 3221; Scotiae, 4337, 4729; episcopi, electi, abbates, priores, decani, archidiaconi etc., 4368; rex, 4640.
Secowen., Secuen. (*Seckau*), praepositus et capitulum, 3467; praepositus et conventus, 2892, 3154.
Secuen., *v.* Secowen.
Sedunen. dioc., ord. Praed. inquisitores, 3623.
Segobicen. episcopus, 3052.
Senatoris Papien. mon., conventus, 2833.
Sendracen. (*Cendras*), Sandracen. mon., dioc. Nemausen., abbas, 2979, 4520.
Senen. archidiaconus, *v.* Monachus; episcopus, 2437, 4636, 4784; prior et fratres Servorum S. Mariae, 2958; — *v.* S. Eugenio, S. Iacobi, S. Vigilii.
Senni, Bonutius (Renutius?) civis Florentinus, 4497, 4498.
Senonen. archidiaconus, *v.* Gerardus de Rampelione; archiepiscopus et suffraganei, 3487; a., s., abbates, priores, decani, archidiaconi, praepositi, archipresbiteri et alii ecclesiarum praelati, 2805; a., s., abb., pr., abbates, praepositi, decani, archidiaconi, et alii eccl. praelati Senonen. provinciae, 2286; canonicus, *v.* Guillermus de Castro Nantonis; officialis, 4119; — *v.* Ferrariis, S. Columbae, S. Iuliani.
Septimo, dioc. Florentin., *v.* S. Salvatoris de.
Sepulchri Dominici Ierosolimitan. eccl., prior et capitulum, 3182; prior et fratres, 3084; domus in Zederas (*Zderas*), prior et fratres, 4064; — *v.* Hispania.
Serano, *v.* Guillermus de.
Servorum S. Marie ord., minister generalis, priores et fratres, 3635; prior gen. et caeteri pr., 2880; priores et fratres, 3195, 3445; *v.* Senen.
Sewensis mon., dioc. Salzeburgen., abbas, 3569.
Sicilia insula, homines, 4513; — regnum: archiepiscopi, episcopi, etc., 2548, 4725; decima pro negotio Siciliae, 4277; regina, 4259; rex, *v.* Carolus (I), Carolus (II), Edmundus.
Signin. episcopus, collector decimae in Campania et Maritima ac dioc. Reatin., 4277.
Silvae Canae (*Silvacane*) mon., dioc. Aquen., abbas et conventus, 4033, 4061, 4062, 4063.
Silvae Maioris mon., dioc. Burdegalen., abbas et conventus, 3493, 3802.
Silvanecten. canonicus, *v.* Robertus de Duaco officialis, 4229; — *v.* S. Mauricii.
Silvester Raynerii Gacti, miles de Viterbio, 3949.
Simon, card. S. Caecilie, 3308, 3309, 3310, 3315, 3531, 3576, 3613, 3614, 3806, 3808, 3810, 3815, 3836, 3883, 3939, 3950, 3951.
Sistaricen. episcopus, 3844, 3859, 3860.
Sits, domus de, dioc. Aquilegen., prior et conventus, 2625.
Skeradii, Florentin., *v.* S. Petri.
Snatzse, eccl. de, dioc. Salzeburgen., decanus, 3597.
Sonneburg, *v.* S. Mariae in Sunburch.
Spiren. officialis, 4093.
Spital am Pyr, *v.* S. Mariae in Alpibus.
Spoletan. episcopus, 4090; — ducatus: episcopi, 2572, 2573; rector, *v.* Rainerius de Pisis.
Steingaden, Stenigaden (*Steingaden*), mon. in. dioc. Augusten., abbas et conventus, 2946, 4691, 4711.
Stephanus Dominici, canonicus Zamoren., 4103.
Studeniz, *v.* Fonte Gratiae.

Suessionen. comes, *v.* Iohannes; decanus, 3200; dioc., *v.* S. Cornelii de Compendio, S. Mariae, S. Medardi, S. Petri de Calce.
Sulmona, *v.* S. Spiritus de.
Sunburch, dioc. Brixinen., *v.* S. Mariae in.
Supino, *v.* Rainaldus de.
Supramonte, *v.* S. Annae de Roncodoveze de.

T

Tallio, dioc. Barchinonen., *v.* S. Michaelis de.
Tarantonae, in eccl. Ilerden., archidiaconus, *v.* Raimundus de Bisulduno.
Tarcia, dioc. Aretin., *v.* S. Mariae de.
Tarentin. archiepiscopus, 3239.
Tarrachonen., *v.* Terraconen.
Taurinen. episcopus, *v.* Gaufridus.
Tegernsee, mon. de, dioc. Frisingen. abbas, 4128.
Templi Ierosolimitani militiae magister et fratres, 2358, 2362, 2363, 2374, 2383, 2384, 2396, 2451, 2468, 2556, 2557, 2630, 2631, 2779, 2878, 2990, 3015, 3016, 3094, 3424, 3425, 3505, 3529, 3638, 3683-3685, 3687, 3688, 3721, 3722, 3813, 3839, 3856, 3858; praeceptor et fratres, 3412, 3429, 3898, 3899, 3927, 4104, 4105, 4209, 4651; praeceptores, 3161-3163, 3242-3245, 4768; *v.* Aquitania, Parisien., Provincia; — archiepiscopi et episcopi, in quorum diocesibus eccl. ac domus militiae Templi consistunt, 2420.
Terraconen. archidiaconus, 4581; archiepiscopus, 3602, 3776; a., et suffraganei, 3627; a. s. et praelati, 2421; praecentor, 4680.
Terra Sancta: archiepiscopi, abbates, priores, decani, archidiaconi, ord. Praed. priores, ord. Minorum ministri, custodes, guardiani, etc. ad colligenda subsidia pro T. S. deputati, 3143, 3144, 3146-3151, 3188, 3189, 3247-3249, 3252, 3272, 3326; archiepiscopi, episcopi, ord. Praed. et Min. executores pro subventione T. S., 3187, 3227-3229, 3233,-3235, 3246, 3251, 3253, 3255-3271, 3332-3352, 3407; praedicatores verbi Crucis pro subsidio T. S., 3062, 3127, 3129-3137, 3223-3225, 3230, 3438.
Testa, Bartholomaeus, can. Anagnin., 3567.
Teutonia: ord. Praed. prior provincialis, 4129, 4130; *v.* Alemannia; S. Mariae Theutonicorum.
Theatin. dioc., *v.* S. Spiritus de Maiella; — *v.* Mathias de Theate.
Theobaldus, comes Barri (*Bar-le-Duc*), 3960.
Theodotis Papien., *v.* S. Mariae Theodotis.
Theotonia, *v.* Teutonia.
Thoartii, G. vicecomes, 3960.
Thomas de Paliano, archidiaconus Cameracen., 4698.
Throni (*Thron*) B. Virginis mon., abbatissa et sorores, 2747.
Tiarcia, dioc. Aretin., *v.* S. Mariae de Tarcia.
Tirasonen. decanus, 3013; — *v.* Berola, Calataiuben., Tutelan.
Toletan. archiepiscopus, 3776, 4351.
Tolosan comes, 3395, 3437, 3562, 3659, *v.* Alphonsus; episcopus, 4043; ord. Praed. inquisitores, 2676, 2748, 2754, 3298-3300; — *v.* Fuxen., S. Mariae, S. Mariae de Pontiano, S. Saturnini.
Tornello, *v.* Bondo de.
Tranen. archiepiscopus, 3639, 4799.
Transligeren. (= *oltre la Loira, ma nel testo si legge* Transvigenen.), in ecclesia Turonen., archidiaconus, 2726.
Transvigenen., *v.* Transligeren.
Trebis, v. Nicholaus de.
Trecen. officialis, 2341; — *v.* S. Lupi.
Treveren. archiepiscopus, 4710; a., suffraganei, abbates, priores, decani, archidiaconi, praepositi, archipresbiteri et alii eccl. praelati, 2809; capitulum, 2952, 2955; scholasticus, *v.* Laurentius; — *v.* Claustro, Hymmenrode, S. Castoris Cardonen., S. Eucherii, S. Matthiae extra Muros, S. Simeonis.
Tuckelhusen., eccl. de, dioc. Herbipolen., praepositus, 3649.
Tudertin. dioc., *v.* S. Francisci, S. Mariae Montis Sancti.
Tullensis cancellarius, 3090; episcopus et caeteri praelati, 3171, 3172, 3367; ord. Praed. inquisitores, 3623; episcopus, abbates, priores, decani, archidiaconi, priores Praedicatorum, ministri, custodes, seu guardiani Minorum, 3188, 3189, 3247, 3252; — *v.* S. Gengulfi.
Tulna, *v.* S. Crucis in.
Tuningo, Guillermus de, ord. Praed., 3653.
Turonen. archiepiscopus, 2577, 2641, 3980; a., suffraganei, abbates, priores, decani,

archidiaconi, praepositi, archipresbiteri et alii eccl. praelati, 2803, 2804; capicerius, 2786, 2796; — *v.* Caynonen., Maioris Monasterii, Transligeren.
Turno, *v.* I. de.
Tuscia: archiepiscopi et episcopi, 2572, 2573; archiepiscopi, episcopi, abbates, priores, decani, archidiaconi, praepositi, rectores et alii eccl. praelati, 2471; collector decimae, 4724; episcopi, 2470; e., abbates, priores et alii eccl. praelati, 2327; e., electi abbates etc. per patrimonium B. Petri in Tuscia constituti, 4648; ord. Minorum minister provincialis, 3028; Heremit. S. Aug. prior generalis et fratres, 2364; — *v.* Patrimonium S. Petri.
Tutelan. eccl., dioc. Tirasonen., canonicus, *v.* Guillermus de Serano; sacrista, 2943, 3013, 3988.
Tyren, archiepiscopus, 2988, 3043, 3101, 3102, 3103, 3104, 3105, 3110, 3192, 3238,
Tuscia: archiepiscopi et episcopi, 2572, 2573; 3250, 3276, 3293, 3295, 3296, 3301, 3304, 3305, 3318, 3319, 3320, 3321, 3322, 3323, 3324, 3357, 3361, 3368, 3375, 3378, 3411, 3435, 3436, 3511, 3544, 3545, *v.* Aegidius.
Tyrhaupt, dioc. Augusten., abbas de, 2997.

U

Ubaldus, canonicus eccl. Lucan., 3923.
Ulixbonen. episcopus, 3087, 3088.
Unri, dioc. Vulterran., *v.* S. Michaelis de.
Ungaria, *v.* Hungaria.
universitates, *v.* reges.
Urano, mon. de, abbas et conventus, 2621.
Urbevetan. episcopus, 3578; dioc., *v.* S. Severi.
Urgellen. episcopus, 4782; dioc., *v.* Belli Podii, Cardona.
Ursi, *v.* Ursus de filiis.
— Gentilis de filiis, de Urbe, 4693.
Ursus de filiis Ursi de Urbe, 4693.
Uticen. praepositus, 4011; — *v.* S. Saturnini de Portu.

V

Val-des-Ecoliers, Paris, *v.* Evrardus monachus Vallis Scholarum.
Valencenis, Valençenis, Valentinis, *v.* Iohannes de.
Valentin. episcopus, 4458, 4462, 4782, *v.* Raimundus; — regnum Valentiae, *v.* Aragonia.
Valeri, Erardus de, 3674, 3675.
Valhanquesio, *v.* Guillermus de.
Vallibus, *v.* Raimundus de.
Vallis Clarae, dioc. Laudunen., abbas et conventus, 3855.
— Positae in eccl. Burgen., archidiaconus, *v.* Petrus Saracen.
— S. Crucis mon., abbatissa et sorores, 2410.
— B. Mariae, dioc. Parisien., abbas et conventus, 2333, 2735, 2759, 3903;
— S. Mariae in Milchelsteim, mon. de, dioc. Aquilegen., priorissa et conventus, 2343.
— Salutis, mon. de, dioc. Frisingen., abbas et conventus, 2871.
— Scholarum (*Val des Ecoliers, Paris*), *v.* Evrardus.
— Speciosae heremum, dioc. Ratisponen., prior et fratres, 2948.
— Umbrosae, dioc. Faesulan., abbas, 2618; abbas et conventus, 2275, 2319, 2440, 2597, 2703, 2722, 2972; — ordo: abbates, priores, etc., 2830.
— Viridis domus, prope civitatem Parisien., prior et fratres, 2909, 2910, 3394, 3697, 3867, 3891, 4270.
Valven. dioc., *v.* S. Spiritus de Murrone, S. Spiritus de Sulmona.
Vaninus, decanus eccl. S. Gengulfi Tullen., 2496.
Vançi praepositus, *v.* Peregrinus.
Venaisin. comitatus: barones, 4668; episcopi, electi, abbates etc., 4667; rector, *v.* Mathias de Theate.
Vercellen. canonicus, *v.* Ruffinus.
Vesano, Gaufridus de, clericus Camerae Ap., canonicus Cameracen., 4334.
Vicen. canonicus, *v.* Raimundus Aegidii episcopus, 4782; episcopus, collector decimae in regnis Aragoniae et Valentiae, comitatu Barchinonae et in terris Iacobo regis Aragoniae, Sardiniae et Corsicae, 4749, 4753.
Vicentin. episcopus, *v.* Rainaldus.
Viennen. dioc., *v.* S. Antonii.
Viethpac (*Viehbach*), mon. de, dioc. Ratisponen., priorissa et conventus, 4626.
Violantes, filia qd. Petri (III) regis Aragonum, 4583.
Virdunen. episcopus et caeteri praelati, 3171, 3172, 3367; episcopus, abbates, priores, decani, archidiaconi, priores Praedicato-

rum, ministri, custodes seu guardiani Minorum, 3188, 3189, 3247, 3252; ord. Praed. inquisitores, 3623.
Virginis (Beatae), *v.* S. Mariae.
Virzeliaco, *v.* Henricus de.
Viterbien. archipresbiter, 4044, 4501; episcopus, collector decimae, 4724; ord. Praed. prior., *v.* Rainonus; — *v.* Rainerius de Viterbio, Silvester Rainerii Gacti miles de Viterbio; — *v.* S. Mariae ad Gradus, S. Sixti.
Vivarien. episcopus, 4623, 4624; — *v.* S. Michaelis de Carasio.
Vivario, in eccl. Mindonen., archidiaconus de, 3580.
Vormbach, dioc. Patavien., *v.* S. Mariae de.
Vultembach (*Fultenbach*), mon. de, dioc. Augusten., abbas et conventus, 4072.
Vulterran. commune, 3901; electus, 2973; populus, civitas et dioc., 4720; potestas, consilium et commune, 4558; — *v.* Casulis, Pini de Casale, S. Galgani, S. Geminiani, S. Michaelis de Unci.
Vulturarien. episcopus, 4443.
Vulvingus, episcopus Bambergen., 4665, 4790.

W

W., electus Salzeburgen., *v. Wlodislaus.*
Waldsassen, *v.* Waltsaschsen.
Wallia: archiepiscopi, episcopi ac caeteri praelati, 3218, 3219; princeps, *v.* Lewellinus; — *v.* Aberconeway.
Walterus, episcopus Wigornien., 3205, 3212.
Waltham (*Waltham*), dioc. Londonien., abbas de, 3711.
Waltsaschsen (*Waldsassen*), mon. de, dioc. Ratisponen., abbas et conventus, 4235, 4507.
Wastinen. archidiaconus, 4113-4115.
Waterberche (*Waterbeach*), *v.* Pietatis S. Mariae de.
Weihenstephan, *v.* S. Stephani in Wihenstenen.
Werdea, mon. in, dioc. Augusten., abbas, 4761.
Werncherus de Sancto Georgio, presbiter, rector eccl. de Piter, dioc. Salzeburgen., 3290.
Westmonasterii (*Westminster*), dioc. Londonien., abbas, 3711.
Wigornen. (*Worcester*), episcopus, *v.* Walterus; Iohannes de Cauter O.F.M., 2378.
Wihenstenen, *v.* S. Stephani in.
Willermus, *v.* Guillermus.
Wiltinen. (*Wilten*), dioc. Brixinen., abbas, 4394, 4395, 4396; abbas et fratres, 2947.
Wintonien. dioc., *v.* S. Nicholai de Midalton.
Wlodislaus, capellanus papae, praepositus eccl. Wissegraden., filius qd. Henrici ducis Slosiae, dioc. Pragen., 3073.
— electus Salzeburgen., 3541, 3542.
Worcester, *v.* Wigornien.
Wormatien. dioc., *v.* Rosendal, S. Andreae.
Wremuç, dioc. Aquilegen., *v.* S. Mariae in.
Wulteran., *v.* Vulterran.
Wulturarien., *v.* Vulturarien.
Wulvingus, *v.* Vulvingus.

X

Xanctonen., dioc., *v.* S. Viviani.

Y *vedi* I

Z

Zamoren, canonici, *v.* Garsia Petri, Stephanus Dominici; cantor, 2647, 2648; decanus, 2647, 2648.
Zederaz (*Zderas*), dioc. Pragen., domus Sepulchri Dominici, prior et fratres, 4064.
Zena, *v.* Guido de.

CONCORDANZA
TRA I *REGESTA* DEL POTTHAST E LO SCHEDARIO

Nella presente concordanza sono riportati i numeri dei *Regesta* del Potthast ai quali corrispondono — secondo l'accertamento compiuto dal B. — i documenti descritti nello Schedario. Quando l'attribuzione è rimasta incerta, il numero dello Schedario è seguito da un punto interrogativo; i numeri tra parentesi indicano documenti diretti ad un destinatario diverso da quello menzionato dal Potthast.

I riferimenti al Potthast per altro motivo (per es., per confronto) non sono qui riportati.

POTTHAST	SCHEDARIO
15602	2271
»	2272
»	2273
15612	2275
15633	2277
*15635	2278
15646	2287
»	2288
15647	2289
15651	2290
15655	2292
15657	2293
15661	2294
15668	2295
»	2297
15669	2296
15677	2298
15678	2299
*15685	2300
15691	2302
15692	2303
15693	2301
15699	2304
»	2305
*15707	2307
15753	2311
*15765	2313
15790	2318
»	2320
15801	2324
15802	2323
15811	2325
15814	2328
15822	2331
»	2332
15824	2329
15831	2336
15863	2344
15874	2345
15892	2346
15906	2352
15927	2364
15930	2366
»	2368
»	2369
15940	2373
15948	2376
15952	2377
15959	2378
*15986	2389
15995	2390
16007	2393
»	2304
16018	2403
16030	2409
*16038	2410
16053	2412
16063	2413
16071	2414
16104	2423
»	2424
»	2427
16105	2426
16115	2429
16118	2430
16121	2431
»	2432
16122	2435
16123	2434
16124	2433
16129	(2437)
16131	2440
16132	2441
16134	2438
16137	2443
16138	2444
16139	2442
*16198	2451
16203	2584
	(*data errata*)
16215	2454
16229	2462
16233	2463
16236	2464
16261	2470
16271	2472
»	2473
16284	2475
16286	2476
16313	2488
16316	2490
16320	2491
»	2494
16321	2493
16324	2492
16338	2497
16359	2503
16360	2500
16361	2502
16362	2504
16365	2499
16366	2501
16371	2506
16378	2508
16395	2515

POTTHAST	SCHEDARIO
16398	2517
16418	2525
16422	2526
16424	2527
16426	(2529)
16428	2531
16435	2532
16436	2533
»	2534
16438	2535
16445	2537
»	2538
*16451	2539
16453	2540
*16457	2541
16458	2542
16466	2544
16470	2543
16480	2545
16489	2546
»	2547
»	2548
16511	2552
16531	2555
16534	2558
16555	2561
»	2562
16565	2568
16566	2569
*16567	2570
16583	2572
»	2573
16585	2575
16586	2576
16589	2578
16590	2577
16611	2581
16624	2583
16657	2590
16665	2591
16667	2593
16680	2596
16698	2597
16720	2609
16721	2604
»	2606
»	2608
16722	2605
»	2607
16723	2610
16724	2611
16757	2618
16767	2619

POTTHAST	SCHEDARIO
16767	2620
»	2652?
16770	2621
16785	2627
»	2629
16797	2633
»	2634
16804	2636
»	2637
»	2638
16808	2640
»	2641
»	2643
16809	2642
»	2644
16832	2650
16837	2653
16838	2654
16842	2659
»	2660
16847	2662
»	2663
*16851	2664
*16863	2665
16870	2670
16874	2671
»	2673
16899	2679
»	2680
16900	2681
16901	2683
16914	2685
16915	2688
16916	2686
»	2687
16924	2690
16933	2691
16954	2695
»	2696
16972	2699
16977	2698
16978	2700
16987	2701
16993	2702
17005	2711
17009	2713
»	2714
»	2715
17010	2718
17022	2721
17029	2722
17030	2723
17035	2724

POTTHAST	SCHEDARIO
17055	2727
17056	2725
17058	2728
17060	2729
17064	2730
17069	2733
17072	2734
17077	2736
17092	2741
17096	2743
»	2744
17102	2748
*17104	2749
17105	2750
17107	2751
17112	2754
17117	2756
17125	2757
17135	2758
17163	2763
17171	2765
17172	2766
17188	2769
17191	2770
17194	2772
17202	2773
17216	2776
»	2777
17226	2780
17233	2781
17236	2783
17237	2784
17240	2782
17245	2785
17260	2788
17269	2791
17287	2793
17288	2794
17291	2797
17302	2799
17310	2801
17311	2802
17316	2807
17320	2812
17321	2811
17327	2814
17352	2806
17356	2816
17376	2827
17379	2828
17420	2834
17426	2855
17449	2867

POTTHAST	SCHEDARIO
17452	2868
17497	2874
17506	2875
17517	2876
17526	2879
17528	2880
17536	2882
17539	2883
17554	2885
17575	2890
17620	2893
(*data errata*)	
*17653	2903
17676	2904
»	2905
17679	2906
17721	2912
17751	2918
17761	2919
17790	2921
17802	2923
17835	2928
17845	2930
17846	2931
17847	2933
17867	2937
17868	2938
17871	2939
17909	2947
17911	2949
17950	2953
17951	2954
17966	2956
17977	2957
17980	2958
17984	2959
17994	2963
17995	2964
17996	2965
17997	2966
18002	2968
»	2970
18026	2971
18051	2972
18052	2973
18073	2974
*18088	2975
18089	2976
18090	2977
18148	2984
18155	2985
18156	2986
18180	2992
18186	2996
18189	2997
18190	2998
18194	2999
18196	3002
18213	3006
18215	3004
18216	3003
18219	3009
»	3010
18223	3014
18237	3021
18256	3027
»	3033
*18256[A]	3029
18261	3034
18278	3025
18284	3039
18311	3046
18318	3056
*18325	3055
18330	3064
»	3065
18335	3067
18357	3079
18377	3093
18383	3095
18424	3106
18457	3112
»	3113
18461	3110
*18464	3111
*18471	3117
»	3118
*18479	3119
18488	3121
18503	3139
18506	3140
18507	3141
18510	3143
»	3144
»	3146
»	3147
»	3148
»	3149
»	3150
18513	3153
*18514	3152
18517	3154
18597	3195
*18706	3231
*18707	3232
18712	3233
18712	3234
»	3235
18715	3236
18779	3240
»	3241
18788	3249
»	3250
18789	3248
»	3272
18801	3274
18810	3277
18907	3285
18943	3288
18955	3289
18987	3294
19080	3311
19093	3312
19095	3313
19102	3316
19113	3318
»	3319
»	3320
»	3321
»	3322
»	3323
»	3324
»	3357
19115	3366
»	3372
»	3373
19120	3384
19126	3386
»	3387
»	3388
19134	3399
19137	3400
»	3401
19144	3405
19165	3432
19167	3433
19175	3439
»	3440
»	3441
»	3442
»	3443
19179	3444
19184	3445
19209	3458
»	3460
»	3464
19209*	3456
19210	3459
»	3461

CONCORDANZA

POTTHAST	SCHEDARIO
19210	3462
»	3463
»	3466
19216	3471
»	3472
»	3473
»	3474
»	3475
19222	3484
19225	3485
19233	3486
19235	3489
»	3490
»	3491
»	3492
19255	3497
19280	3498
19338	3517
19339	3514
19340	3518
19341	3516
19342	3513
19343	3515
19382	3522
19398	3523
»	3524
»	3525
»	3526
19399	3527
19406	3528
19430	3531
19436	3533
19454	3534
19455	3535
»	3536
19460	3538
19467	3539
19477	3543
19522	3546
19539	3553
19559	3555
19585	5358
19609	3560
19632	3563
»	3564
19638	3565
»	3566
19645	3567
19685	3572
19776	3577
19821	3579
*19856	3581
19935	3594
19948	3595
19966	3597
19996	3604
»	3605
»	3606
»	3607
»	3608
»	3609
»	3610
»	3611
»	3612
»	3613
20060	3622
*20064	3623
20069	3624
20080	3626
20081	3628
20082	3627
20095	3630
20186	3643
20193	3644
20197	3639
»	3645
20229	3646
20246	3647
20252	3648
20291	3650
20331	3653
20333	3651
20355	3654
20364	3655
20372	3658
20398	3660
20408	3661
»	3662
20463	3668
20464	3667
20525	(3677)
20558	3687
20594	3706
20605	3708
20608	3709
20615	3711
20617	3712
20619	3714
20621	3715
20635	3717
20643	3720
*20649-51	3730?
20664	3736
20665	3734
»	3735
*20673	3738
20675	3739
*20679	3744
20682	3745
*20683	3746
20705	3764
20712	3768
20718	3794
20719	3771
20720	3772
20731	(*per errore* 21731) 3781
20737	3784
20798	3793
20800	3795
20816	3797
20826	3799
20828	3800
20876	3804
20903	3809
20905	3811
20940	3815
20946	3816
21007	3824
21013	3825
21014	3826
21020	3827
»	3828
21052	3832
21139	3870
21159	3854
21161	3857
*21163	3861
21173	3863
21184	3869
21201	3875
21203	3878
21204	3879
*21216	3885
*21223	3889
21263	3897
21264	(3896)
21358	3909
21373	3911
21374	3910
21392	3913
21401	3916
21410	3923
21450	3940
»	3946
21484	3956
»	3957
*21513-21	3966?
»	3964?

POTTHAST	SCHEDARIO
*21513-21	3965?
*21551	3970
21585	3976
21630	3979
21731 (*errore*), *v.* 20731	
21744	3990
*21767	3995
21795	4003
21798	4007
*21798	3998
21825	(4014)
21842	4021
21844	4022
21848	4023
21865	4026
»	4027
21866	4024
»	4025
21875	4028
21876	4029
21886	4057
21894	4030
21911	4032
21947	4047
21976	4051
21998	4055
»	4056
*22030	4064
*22071	4072
22093	4077?
22094	4077?
22099 (*errore*), *v.* 23099	
22112	4080
22131	4082
»	4083
»	4084
»	4085
22143	4089
22230	4096
22231	4097
22274	4099
22277	4101
22287	4106
»	4108
22290	4109
22291	4110
22299	4111
»	4112
22333	4116
22352	4123
»	4124
»	4126
22353	4125
22353	4127
*22356	4128
22372	4135
»	4136
22375	4139
22393	4142
22419	4147
22420	4146
»	4149
»	4150
22421	4151
22422	4167
22423	4168
22427	4174
22430	4175
*22443	4180
22443	4181
22481	4186
22533	4193
22534	4194
22535	4195
22548	4200
22596	4204
22688	4213
22707	4216
22758	4222
»	4223
»	4224
»	4228
22759	4225
»	4226
»	4227
*22780	4235
22795	4236
22834	4242
22866	4246
*22875	4248
22893	4249
*22920	4252
22990	4261
23010	4264
23049	4265
23099 (*per errore* 22099)	4271
23118	4273
23133	4274
»	4275
23137	4276
23206	4282
23212	4284
23225	4286
23227*	4285
23262	4302
23262	4304
23264	4303
23324	4309
23399	4317
»	4318
23404	4319
23481	4322
*23488	4323
23576	4326
»	4327
23604	4329
23606	4332
»	4336
23607	4331
»	4338
23608	4337
23610	4330
»	4335
23611	4334
23612	4368
23613*	4333
23631	4339
23649	4341
23664	4342
*23673	4343
*23690	4345
23720	4348
23738	4350
23756	4354
23760-61	(4353)
23795	4360
23874	4365
»	4366
23951	4369
*23956	4371
23957	4372
*23968	4388
23973	4390
23976	4391
*23978	4393
23986	4398
23989	4399
23992	4400
24002	4409
*24008	4412
24016	4416
24027	4424
24042	4427
24066	4434
24070	4436
24071	4438
24072	4439
24102	~~4442~~

POTTHAST	SCHEDARIO
24106	4447
24108	4456
»	4457
24112	4463
»	4464
24117	4467
24118	4473
24120	4474
*24125	4480
24144	4489
24221	4502
*24223	4505
24238	4508
24252	4513
24254	4514
24256	4512
24263	4523
24270	4525
*24284	4531
24291	4533
»	4534
»	4535
24298	4538
24344	4543
»	4544
»	4545
24346	4546
24432	4563
24460	4569
24473	4579
*24488b	4585
*24488c	4584
24498	4591
24501	4594
»	4595
24502	4596
24513	4602
»	4603
24519	4607
»	4608
24545	4613
24546	4610
24546	4611
»	4612
24563	4620
24566	4622
24578	4625
24580	4626
24599	4627
24665	4636
*24694	4639
24696	4640
24707	4641
24711	4642
24713	4643
24714	4645
»	4646
24737	4649
*24747	4650
24754	4656
24755	4657
26767	4659
»	4660
24770	4661
24801	4663
24803	4662
*24810	4664
*24826	4666
24826	4669?
24827	4667
»	4668
*24829-31	4669?
24853	4670
24869	4671
24878	4672
24879	4673
24886	4674
24913	4675
24937	4681
24953	4684
24958	4687
24959	4686
24974	4690
25015	4697
25018	4701
25024	4704
25025	4703
25030	4706
25036	4710
25069	4715
25079	4719
25114	4721
25170	4729
25171	4730
25200	4734
25224	4738
25229	4741
25230	4739
25269	4754
»	4755
»	4756
25275	4757
25284	4759
25320	4763
25324	4764
*25352	4765
»	4766
»	4767
25365	4772
»	4773
25370	4774
25376	4776
25379	4777
»	4778
»	4779
25387	4782
»	4783
»	4784
25396	4785
25403	4787
*25422	4790
26616	4285

EMENDANDA

Vol. I

Pag. XXXIV, lin. 28: SB 6393 *correggi*: SB 6397.
» XLVII, col. 1, lin. 27: Werhinstephan » Weihenstephan.

Vol. II

Pag. 82, n. 2584: 1256, decembris 21 *correggi*: 1256, ian. 21.
» 96, n. 2636: « Exultatione... » » « Exultante... ».
» 161, n. 2893: 1259, maii 25 » 1257, maii 23 (P. 17620).
» 400, n. 3781: P. 21731 » P. 20731.
» 540, n. 4271: P. 22099 » P. 23099.
» 557, n. 4332: *porta qui il n.* 4368, *che è fuori ordine.*
» 576, n. 4398: « Fungentur... » *correggi*: « Fungentes... ».
» 607, n. 4517: « Sincera caritas est » » « Sincera caritas et ».
» 649, n. 4669: 1299, iunii 4 » 1299, iunii 3.

LA RIPRODUZIONE ANASTATICA È STATA ESEGUITA
NEI LABORATORI DELLA « MULTI GRAFICA »
E LA STAMPA DALLA « TIPOGRAFIA DELLA PACE »
IN ROMA